

Denne fil er downloadet fra
Danmarks Tekniske Kulturarv
www.tekniskkulturarv.dk

Danmarks Tekniske Kulturarv drives af DTU Bibliotek og indeholder scannede bøger og fotografier fra bibliotekets historiske samling.

Rettigheder

Du kan læse mere om, hvordan du må bruge filen, på *www.tekniskkulturarv.dk/about*

Er du i tvivl om brug af værker, bøger, fotografier og tekster fra siden, er du velkommen til at sende en mail til *tekniskkulturarv@dtu.dk*

975

FERIE HYTTEN

EGET HUS
PÅ
EGEN JORD

POLITIKENS FORLAG

72861.



~~255~~

72861



72861

P

Industriforeningens Bibliotek

FERIEHYTTEN

EGET HUS PAA EGEN JORD

UDVALGTE ARBEJDER

FRA KONKURRENCEN

OM EN FERIEHYTTE. UDSKREVET AF

»POLITIKEN« MED MEDVIRKEN AF

»AKADEMISK ARCHITEKTFORENING«

OG »DEN FRIE ARCHITEKTFORENING«

255



POLITIKENS FORLAG

I HOVEDKOMMISSION

FOR

NORGE

CAMMERMEYERS BOGHANDEL

KRISTIANIA

SVERIGE

GEORG CHR. URSINS EFTF.

KØBENHAVN

Vilh. Søborgs Eft. Etabl.

FERIEHYTTEN

Bogen om *Feriehytten* er det tredje Værk i Rækken af de Bøger, som *Politiken* har udsendt med Tegninger af Smaahuse til Feriebrug. I 1912 udskrev vi vor første Konkurrence om de bedste Sommerhuse, og i 1917 Konkurrencen om Feriehuset og den billige Villa til Helaarsbeboelse. Resultatet af disse Konkurrencer blev de to kendte Bøger, hver med henved 100 forskellige Tegninger, der har vundet Publikums Bifald i en saadan Grad, at det danske Landskab i de senere Aar tydeligt fortæller os, hvor kærkommen den Vejledning har været, som Sommerhus-Bøgerne gav. Der er utvivlsomt bygget talrige Smaahuse efter dem, unge talentfulde Arkitekter, der har haft en Slags Debut i disse Bøger, er senere blevet fastslaaet i Publikums Bevidsthed og nævnes nu mellem vore mange fortræffelige yngre Bygmestre, som sætter deres Præg paa vore smukkeste Landskaber.

Vanskelighederne ved at fremskaffe Byggematerialer og deres enorme Pris har i meget stor Udstrækning hæmmet og standset Bygningen af Landhuse til Sommerbrug. Men Køb og Salg af Villagrunde er ikke destomindre steget ud over det hidtil kendte, og Lysten til at bebygge den erhvervede Grund er ikke bleven mindre, fordi Cement og Sten, Tømmer og Tegl har naaet Priser, som vi ikke før har tænkt os mulige. Under disse Forhold udkastede *Politiken* Tanken til en Konkurrence om en *Feriehytte*, som det dog var muligt at opføre for en nogenlunde beskeden Sum, og til hvilken der ikke kræves større Mængder af de sjældne Byggematerialer. Efter at have fundet Støtte for Tankens Virkeliggørelse hos *Akademisk Arkitektforening* og *Den fri Arkitektforening* udskrev vi derfor Konkurrencen efter Regler, som blev fastsatte i Samraad med de to Arkitekt Organisationer. Idéen viste sig frugtbar, og der indkom et usædvanlig stort Antal Løsninger, af hvilke der nu er udvalgt 64 Tegninger til denne Bog, som vi udsender i det Haab, at den vil blive et lige saa værdsat og søgt Værk som dens to Forgængere, af hvilke den første — 1912-Bogen — er udsolgt allerede for et Par Aar siden.

Ogsaa til denne Bog vil vi føje en Bemærkning, som vi hidsætter, fordi vi anser det for en Pligt overfor de Arkitekter, der har stillet deres Tegninger og Planer til Disposition. Disse er alle Arkitekternes Ejendom, og det er saaledes

ikke tilladt at opføre Huse efter dem uden at have forhandlet med Arkitekterne. Det er ligeledes forbudt at plagiere dem. Imidlertid tror vi ikke, at det er meget nødvendigt at indskærpe Betimeligheden af, hvor nyttigt det er at have en Arkitekt. Det er at løbe en meget stor Risiko ikke at have den bedste kunstneriske og praktiske Garanti for, at ens Hus bygges forsvarligt, og man vil snart bittert fortryde at spare Arkitekthonoraret, der efter de gældende Regler er yderst rimeligt.

Vi skylder de to Arkitektforeninger en oprigtig Tak for det omfattende Arbejde, de har ydet os ogsaa ved denne sidste Konkurrence. Uden deres udmærkede Medvirken havde vi ikke kunnet foranstalte Konkurrencen eller den Udstilling, der i Julemaaneden 1917 blev aabnet i Kunstindustrimusæet af de bedste Arbejder, og uden deres Bistand havde vi ikke haft den fuldeste Sikkerhed for, at hvad der vises i denne Bog svarer til de kunstneriske og praktiske Krav, som vi bestandig har ønsket skulde være de raadende.

Politiken.

KONKURRENCEN

Søndag den 30. September udskrev *Politiken* Konkurrencen om *Feriehytten* efter Regler, som var udarbejdet af en Komité, bestaaende af Formanden for *Akademisk Arkitektforenings* Konkurrenceudvalg, Arkitekt A. S. K. Lauritzen og af Bedømmelseskomitéen: Arkitekterne A. Cock-Clausen og K. T. Seest (valgte af *Akademisk Arkitektforening*) og Arkitekt *Edvard Thomsen* (valgt af *Den frie Arkitektforening*) samt to Medlemmer af *Politikens* Redaktion, Borgerrepræsentant, Red. *Vald. Koppel* og Red. *Helge Wamberg*. Indleveringsfristen udløb Onsdag den 31. Oktober, og den 30. November aabnedes en Udstilling af 154 Tegninger i Kunstindustrimusæets Sal, der velvilligst var os overladt af Musæets Direktør, Hr. *Emil Hannover*. Udstillingen sluttede med Udgangen af 1917.

KONKURRENCENS PROGRAM

Opgaven er at udarbejde en Tegning til et Feriehus, der har faaet Navnet *Feriehytten* for at betegne, at det skulde være mere enkelt end de Ferie- og Sommerhuse, *Politiken* tidligere har afholdt Konkurrencer om. Feriehyttens væsentligste Opgave skal være at anvendes som Opholdssted om Natten og som Ly i ugunstigt Vejr. Beboernes Levevis tænkes saaledes anlagt saa lidet kompliceret som vel muligt.

De nærmere Betingelser kan sammenfattes i følgende Punkter:

1. Husene bør have en national Karakter, og det skal angives, hvor i Danmark de tænkes beliggende, idet der skelnes mellem et barsk Landskab som Hede eller Klitter og mere smilende Egne.
2. En lille Situationsplan tegnes med Angivelse af, hvor Nord og Syd er. Der vil blive lagt Vægt paa, at Bygningen er vel anbragt paa Grunden, og man vil endvidere tage Hensyn til Ordningen af Haven, dersom Forholdene indbyder til at anlægge en saadan.
3. Det staar de Konkurrerende frit for at bestemme, om Huset skal indrettes for to Personer eller for en hel Familie, og om der skal være Ildsted, eller om der udelukkende tænkes anvendt Petroleums- og Spritapparater ved Madlavningen.
4. *Politiken* forbeholder sig Ret til foruden de præmierede Tegninger at gengive saa mange af de øvrige indsendte, som Redaktionen i Samraad med Bedømmelsesudvalget maatte finde ønskeligt, i en Bog, som agtes udgivet i Lighed med de tidligere. Efter Reproduktionen tilbageleveres Tegningerne til Ejermændene, som beholder den kunstneriske Ejendomsret.
5. Af Hensyn til Reproduktionen udføres Tegningerne med sort Tuschstreg og paa hvidt Papir af 45 cm Bredde og 60 cm Højde, og der ønskes en smuk Placering af Tegningerne paa Papiret. De udføres i Maalestok 1 : 75 og maa paa

fyldestgørende Maade vise Bygningen i Planer, Snit og Facader foruden den nævnte Situationsplan og et Perspektiv samt muligvis en Detailtegning i Maalestok 1:25. Perspektivtegninger ud over det forlangte kan udføres efter Behag, men paa særlige Ark (af samme Format), dersom anden Fremstillingsmaade anvendes. Tegningerne forsynes med Maalestok. Endvidere ønskes paa Tegningen en kort Redegørelse for hvilke Materialer, der anvendes, og Angivelse af Byggemaaden.

6. Tegningerne afleveres uden at være sat i Ramme eller opspændte i *Politikens* Ekspedition, Raadhuspladsen 37, senest den 31te Oktober Kl. 4, og de ledsages af en Navnekonvolut med Bogstavmotto svarende til Motto paa Tegningen. Paa Navnekonvoluttens Navne- og Adressekort maa ogsaa Mottoet anbringes. Hører der flere Tegninger til samme Forslag, maa de nummereres. Navnekonvolutten aabnes efter Bedømmelsen.

Politiken udsætter 2 Præmier paa 300 Kr., 3 Præmier paa 200 Kr. og 4 Præmier paa 100 Kr.

Tegningerne vil, i det Omfang Bedømmelsesudvalget bestemmer, blive udstillet i Kunstindustrimusæet i Slutningen af November.

Angaaende Afhentning af de indleverede Tegninger vil Meddelelse til sin Tid fremkomme i *Politiken* og *Architekten*.

Der indkom ialt 325 Løsninger, af disse blev 10 præmierede, idet Dommerne vedtog at dele en af 100 Kr.-Præmierne i to Præmier à 50 Kr.

Ved Navnesedlens Aabning viste det sig, at følgende Arkitekter havde opnaaet Præmier.

De to Præmier à 300 Kr.

Tegning mærket »Léonie«: Arkitekt *Kay Fisker*.

Tegning mærket »Hytten«: Arkitekt *Fritz Schlegel*.

De tre Præmier à 200 Kr.

Tegning mærket »H.«: Arkitekt *H. J. Kampmann*.

Tegning mærket en Blækklat: Arkitekt *Vilh. Lauritzen*.

Tegning mærket »Folie bergère«: Arkitekt *Povl Stegmann*.

De tre Præmier à 100 Kr. og to à 50 Kr.

Tegning mærket »Lily«: Arkitekt *Kay Fisker*.

Tegning mærket »Lillebo«: Arkitekt *Holger Mundt*.

Tegning mærket »Øen«: Arkitekt *Fritz Schlegel*.

Tegning mærket »Havehytten«: Arkitekt *Harald Nielsen* (50 Kr.)

Tegning mærket »Sø«: Arkitekt *Hans J. Tvede* (50 Kr.).

INDHOLD

	Side
<i>Arp-Nielsen</i> , København. Feriehytte ved Søllerød Bakke	11
<i>Torben Bille</i> , København. Feriehytte paa Taasinge	12
<i>Knud Brücker</i> , København. Hytte i Københavns Nærhed	13
<i>Knud Brücker</i> , København. Hus paa en Klit ved Skallingen	14
<i>Charles Christensen</i> , København. Hus i Viborgeggen	15
<i>Charles Christensen</i> , København. Hus i Ly af Klitterne	16
<i>Dahlstrøm</i> , København. Feriehytte ved Hornbæk Plantage	17
<i>Ejnar Dyggve</i> , København. Feriehytte i Tisvilde Egnen	18
<i>Ejnar Dyggve</i> , København. Feriehytte for 3 Personer	19
<i>Ingrid Møller Dyggve</i> , København. Hytte ved Havet	20
<i>Ingrid Møller Dyggve</i> , København. Ved en Bivej	21
<i>Ingrid Møller Dyggve</i> , København. Hytte i Udkanten af Skov	22
<i>Axel Ekberg</i> , Hellerup. Feriehytte ved Esrom Sø	23
<i>Kay Fisker</i> , København. Hytte i Nordsjælland. (1ste Præmie)	1
<i>Kay Fisker</i> , København. Sommerhytte ved Issefjord. (3die Præmie)	6
<i>Kay Fisker</i> , København. Hytte paa Heden	24
<i>Kay Fisker</i> , København. I Nordsjælland	25
<i>Frode Galatius</i> , København. Feriehytte ved Hundige Strand	26
<i>Gjertlov-Knudsen</i> , København. Hus ved et Fiskerleje	27
<i>Claudius Hansen</i> , København. Feriehytte i Nordsjælland	28
<i>J. Hartmann-Petersen</i> , København. Hytte ved Snoghøj	29
<i>Helge Holm</i> , København. Feriehytte til en frodig sjællandsk Egn	30
<i>Chr. Jensen</i> , København. Feriehytte ved Hundige Strand	31
<i>H. J. Kampmann</i> , København. Hytte i Sydsjælland	32
<i>Chr. Kampmann</i> , København. Hytte i Nordsjælland	33
<i>H. J. og Chr. Kampmann</i> , København. Hytte i Nordsjælland	34
<i>H. J. Kampmann</i> , København. Feriehytte i Midtjylland. (2den Præmie)	3
<i>Anders P. Kirkerup</i> , København. Et Havehus	35
<i>Vilhelm Lauritzen</i> , København. Familiehytte paa Thurø. (2den Præmie)	4
<i>Vilhelm Lauritzen</i> , København. Feriehytte for 3 Personer	36
<i>Jens Laustsen</i> , København. Hytte i Ræbild Bakker	37
<i>Algot Lautrup-Larsen</i> , København. Feriehytte ved Øresundskysten	38
<i>K. F. Mikkelsen</i> , København. Feriehytte syd for Rønne	39
<i>Tyge W. Møllerup</i> , København. I Klitten	40

	Side
<i>Holger Mundt</i> , København. Feriehytte ved Furesøen. (3die Præmie)	7
<i>Holger Mundt</i> , København. Feriehytte ved Farum Sø	41
<i>Viggo Sten Møller</i> , København. Feriehytte ved Hellebæk	42
<i>Viggo Sten Møller</i> , København. Feriehytte ved Ollerup paa Fyen	43
<i>Viggo Sten Møller</i> , København. Feriehytte ved Hornbæk Plantage	44
<i>Harald Nielsen</i> , København. Hytte i en Villahave. (3die Præmie)	9
<i>Harald Nielsen</i> , København. Hytte paa Læsø	45
<i>Harald Nielsen</i> , København. Jagthytten i Hedeplantagen, Vendsyssel	46
<i>Jens Nielsen</i> , København. Feriehytte ved Limfjorden	47
<i>Thorvald Nygaard</i> , København. Hytte ved Donse	48
<i>Harald Peters</i> , København. Hytte i Nordsjælland	49
<i>Harald Peters</i> , København. Hytte i Nordsjælland	50
<i>Ejnar Rasmussen</i> , København. Feriehus ved Jyllands Vestkyst	51
<i>Kai Rasmussen</i> , København. Hus ved Sø i Nordsjælland	52
<i>S. Rasmussen</i> , København. Feriehytte ved Bramsnæs Bugt	53
<i>Tage Rue</i> , København. Feriehytte paa Taasinge	54
<i>F. Schlegel</i> , København. En Hytte (1ste Præmie)	2
<i>F. Schlegel</i> , København. Hus paa Fanø (3die Præmie)	8
<i>Gerda Schæffer</i> , København. Hytte i Trørød	55
<i>Cornelius Seydner</i> , København. Hytte mellem Tisvilde og Gilleleje	56
<i>Povl Stegmann</i> , København. Feriehytte i Højstrup Skove (2den Præmie)	5
<i>Niels Svendsen</i> , København. Klithus paa Fanø	57
<i>Chr. Kusk Søndergaard</i> , København. Hytte paa Mors	58
<i>C. Trap-Friis</i> København. Feriehytte ved Solrød Strand	59
<i>Hans J. Tvede</i> , København. Feriehytte ved en Sø i Nordsjælland (3die Pr.)	10
<i>Hans J. Tvede</i> , København. Hus ved Landevej i Hundested	10
<i>Hans J. Tvede</i> , København. Ved Skov og Sø paa Sjælland	60
<i>Hans J. Tvede</i> , København. Feriehytte ved Sørup Hegn	61
<i>Mogens Tøger-Petersen</i> , København. Feriehytte ved Brønshøj Mose	62
<i>Ernst Strand Ødbergsen</i> , København. Hytte syd for Nekso	63
<i>Ejnar Ørnsholt</i> , Nakskov. Feriehytte i en Skov	64

1. Præmie

Arkitekt: Kay Fisker

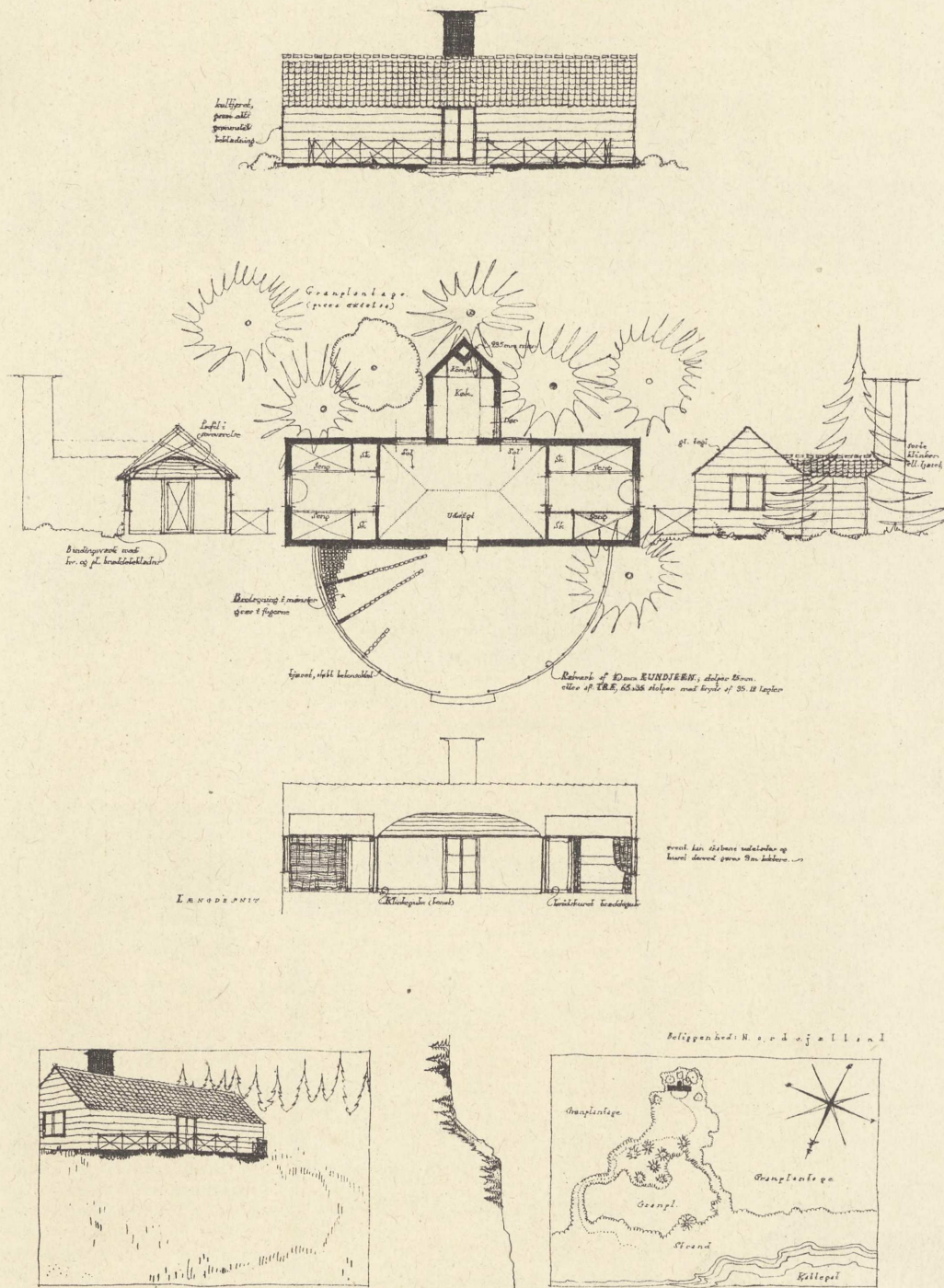

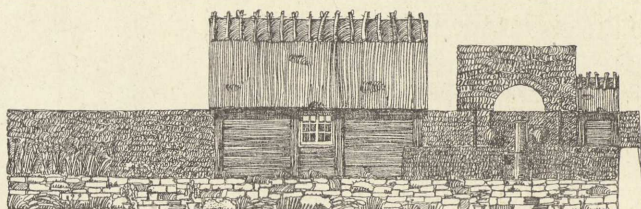

Inde med Syd

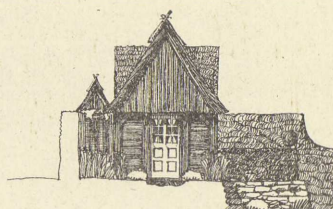

Øst

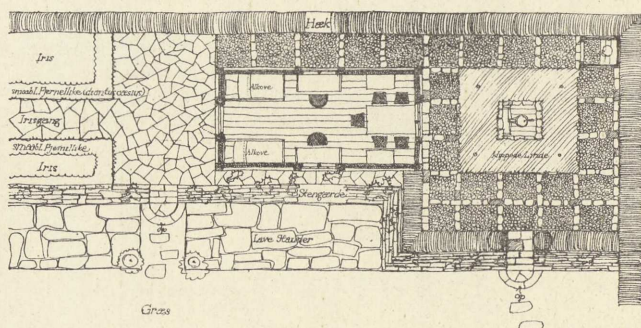

Græs

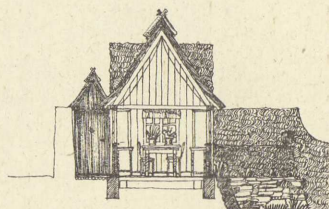

Øst

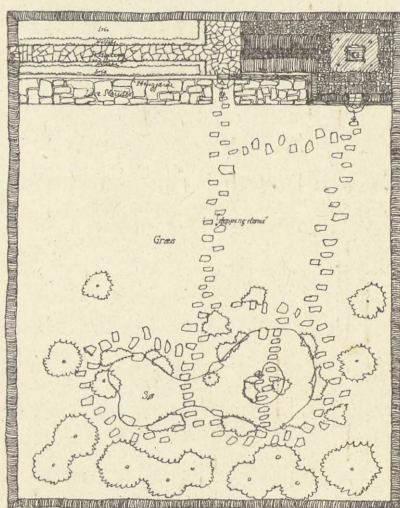
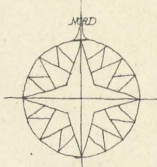

Situationsplan, Mstf. 1:200

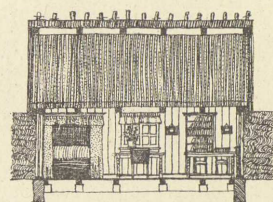

Læredessnit

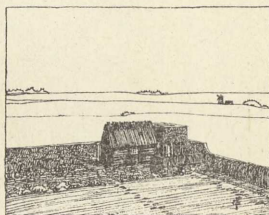

Huset er bygget af Træ. Taget dækket med Straa. Vinduer og Døre males hvide. Det udvendige Træværk tjæres med Kultjære. Væggene bestaar af 2 Lag Brædder med Tagpap imellem, hvoraf det yderste Lag er falslet i Stolperne. Loftet udføres af mønstret Lærred. Indvendig males Vinduer og Døre samt Fodpaneler. Gulvet hvidskures.

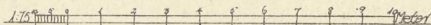

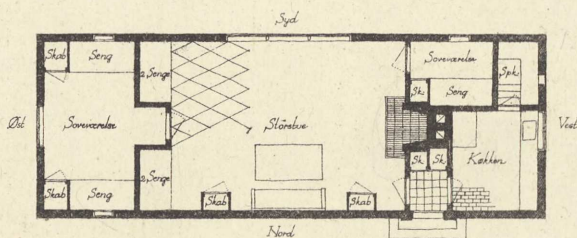
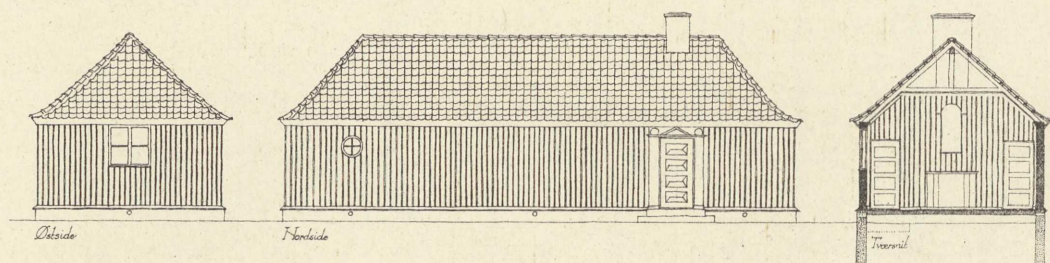
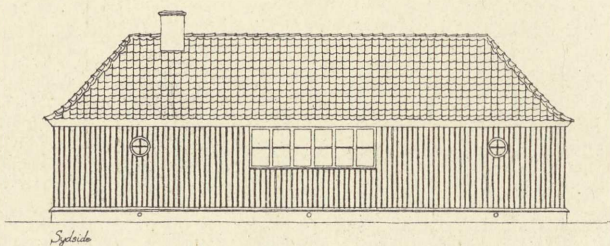

Hytten tænkes lagt i Midtjylland. Den opføres af Træ paa en Cementsokkel og dækkes med røde Tagsten. Den rummer 7 Senge. Gulvet i Storstuen males i skiftevis lyse og mørke Felter.

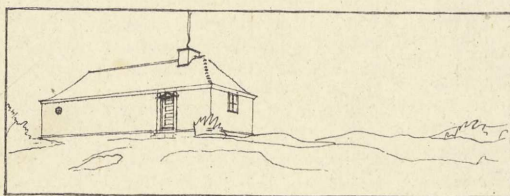

Prospekt ud fra Nordvest

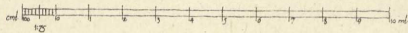

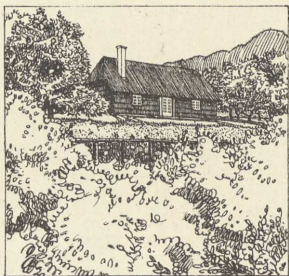
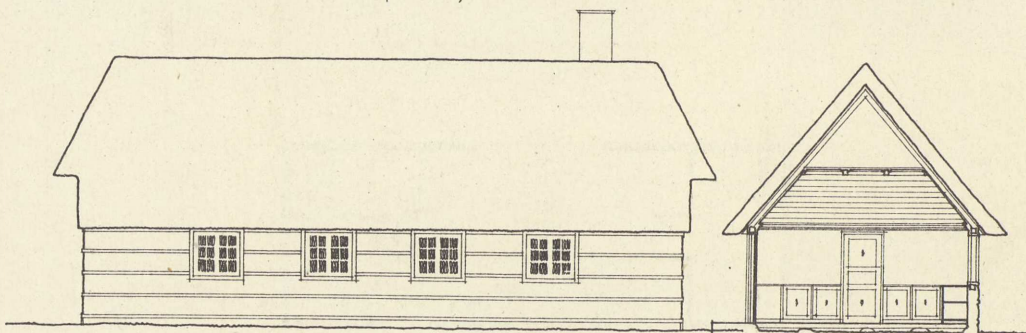
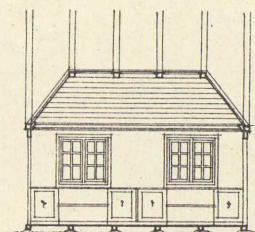
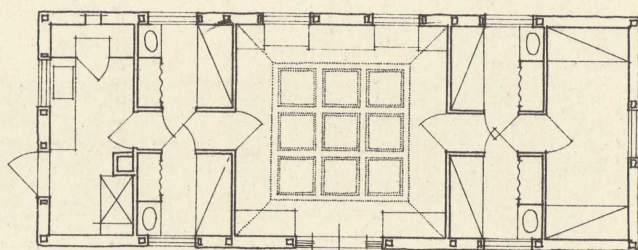
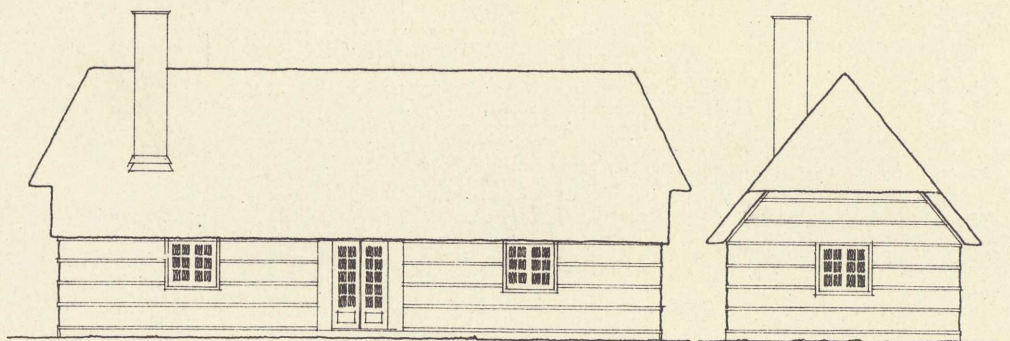

Hytten er tænkt liggende paa en Grund paa Sydkysten af Thuro med Udsigt over Lunkebugten mellem Langeland og Taasinge ud i Østersøen. Den er beregnet til en Familie bestaaende af: Forældre, Søn, Datter, Gæst og Pige. Materialerne er: Grunden: Kampesten i Ler, derpaa et Bindingsværksskelet, klinet med Ler, udv. beklædt med Rør under Lister, indv. med Tagpap, forsk. og Puds. Skillerummene: Brædder m. Puds.

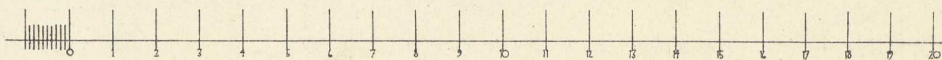
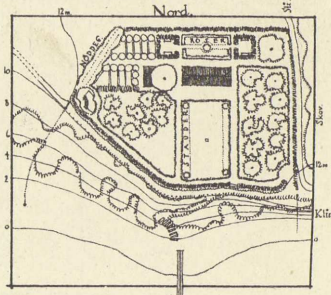

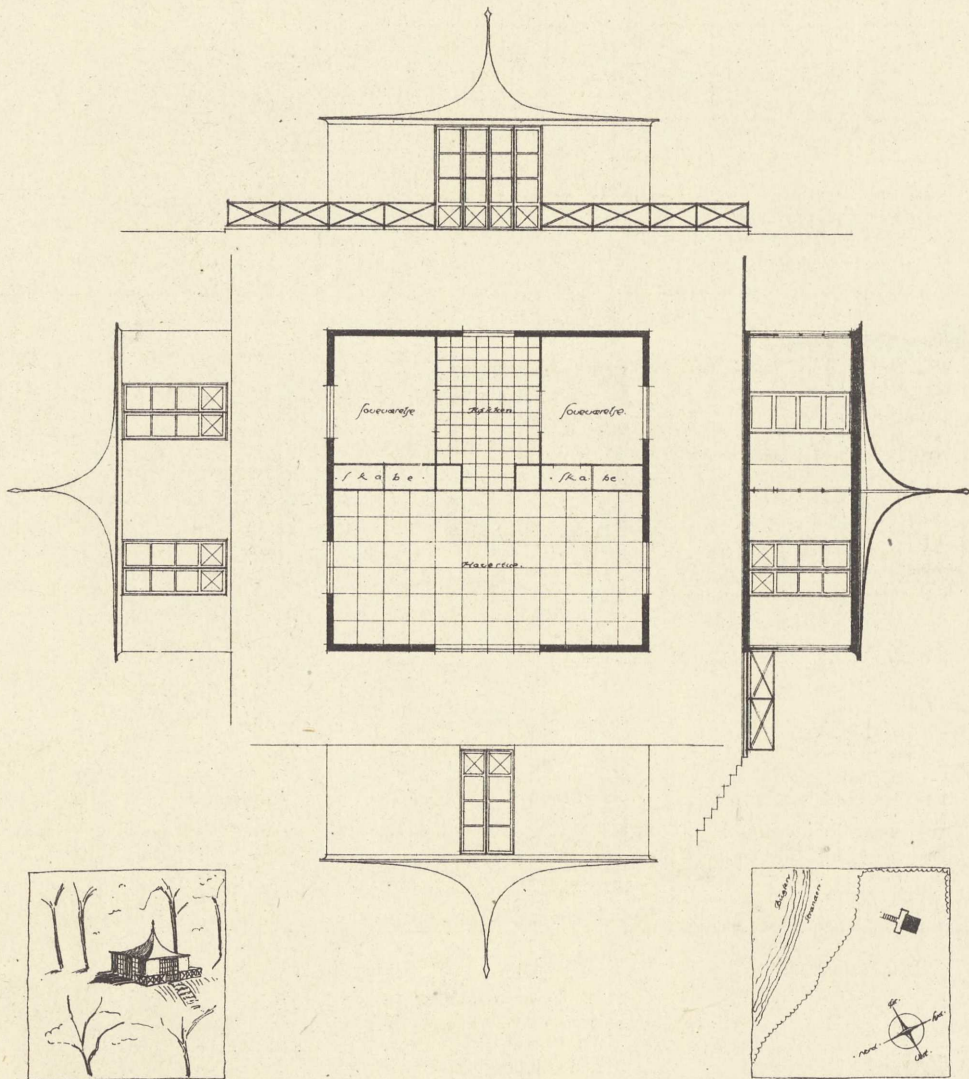

Beliggenhed paa en Skrænt i Højstrup Skove, syd for Aarhus paa et ikke for tæt bevokset Sted. Materialer: Træ og Tagpap. Farver: Tag sort, Murene rød-brunviolette, Karme og Rækværkspinde indigo blaa, Stolper og Ramtræ som Murene. Soveværelser: Gulvene hvidskurede, Vægge hvidtede, hvide Lærredsgardiner. Døre perlegraa. Køkken graamalet, Fliser paa Gulvet. Der koges paa Primus o. lign. Hytten er planlagt til 2.

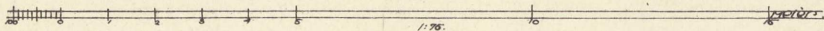

3. Præmie

Arkitekt: Kay Fisker



gæse vil. gæsen
køkken. tvænde
pildæker.

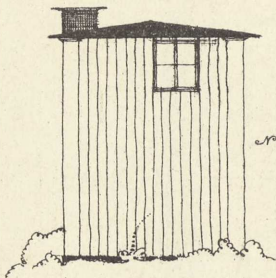

o o R D

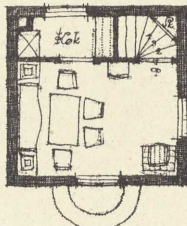

S V D

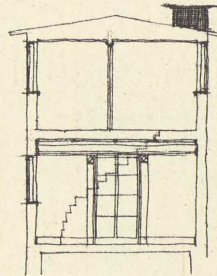

St. A.



Sommerhytte
ved
Issefjord.

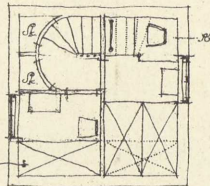

levend. 2 højter over hinanden

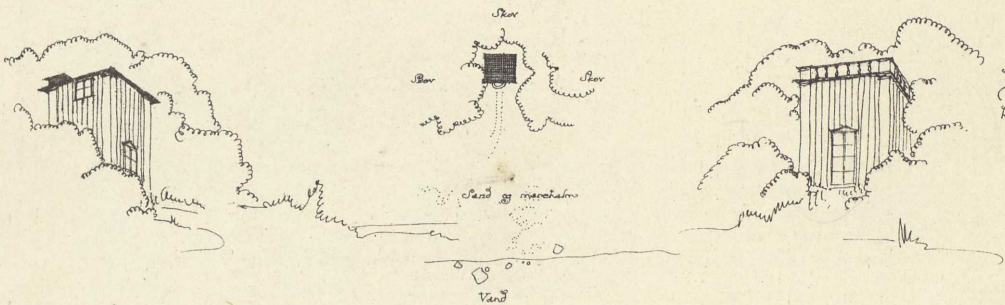

Klædningsstue
(Væggene forer
Kølt til Lyset)

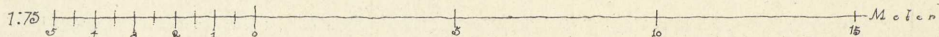

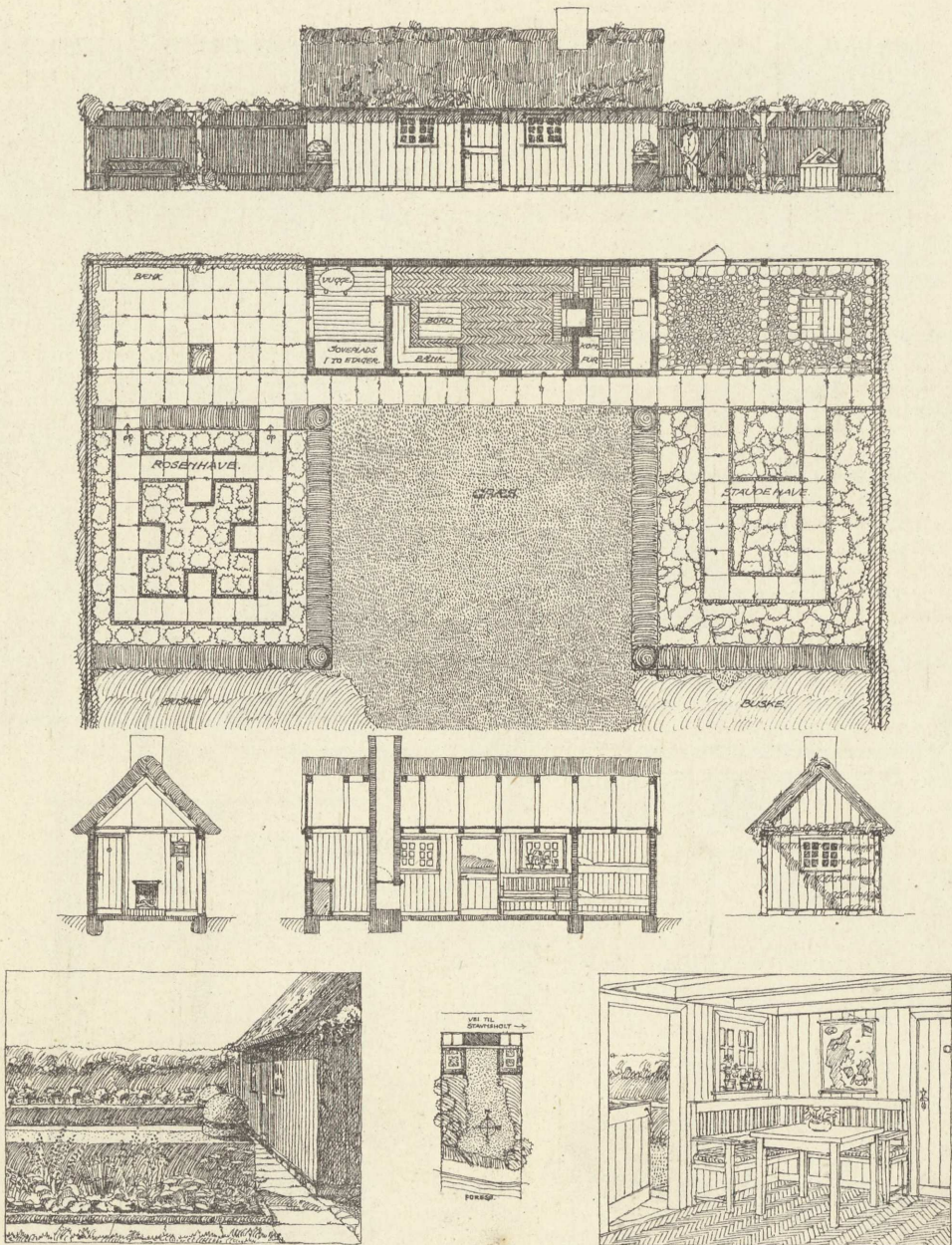

Huset, som tænkes liggende ved den nordlige Bred af Furesøen paa Skrånten mellem Stavsholt og Farum, er udført som Bindingsværkshus med en udvendig og indvendig Bræddebeklædning, som tænkes at staa i Træets Farve, Taget tækkes med Straa, og Gulvene udføres af Mursten i Mønster. Fliserne i Haven er almindelige Cementfortovsfliser.

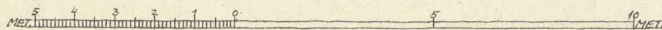

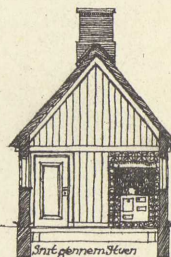
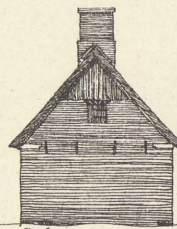
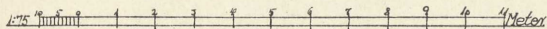
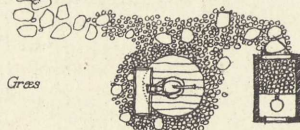
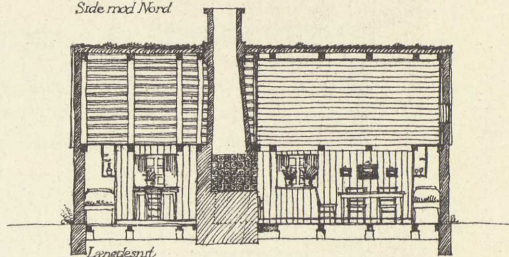
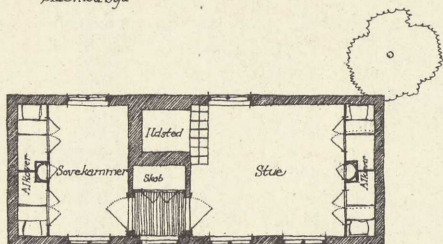
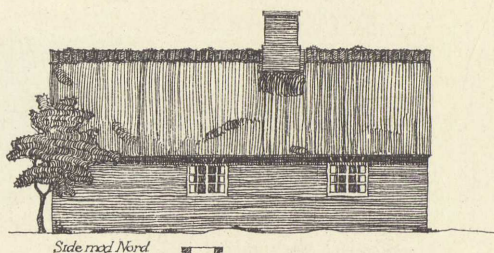
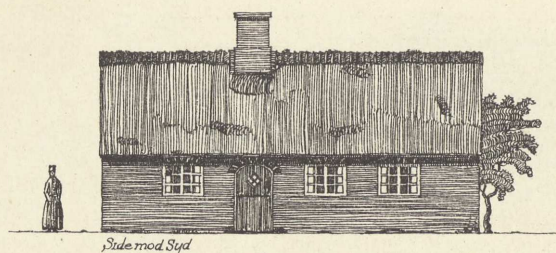

Enkelthed af Alkovevæg 1,25

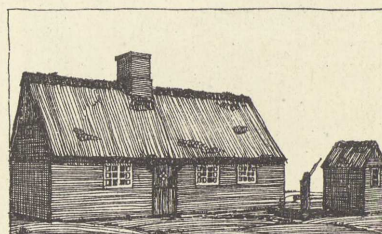
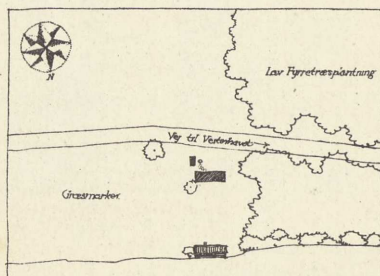
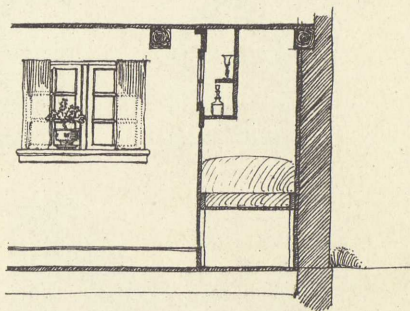
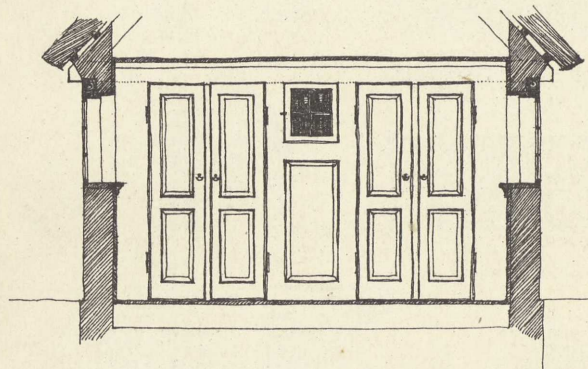

Hus paa Fanø. Murene opføres som 1 Stens Mur af mørke røde Sten, i Lighed med dem, der er anvendt overalt paa Øen. Huset er lagt i Nærheden af Nordby, et Stykke Vej fra Vesterhavet, for at undgaa Tilsanding. Stikkene over Vinduer og Døre males sorte, grønne og hvide, og alt udvendigt Træværk males grønt. Rygningen dækkes med lange smalle Græstøv, der lægges med godt Overlæg. Gulvet i Forstuen lægges af Klinker paa Kant, og foran Ildstedet lægges 2 Rækker Ølandsfliser. Ildstedet beklædes med hollandske Fliser.

3. Præmie

Arkitekt: Harald Nielsen

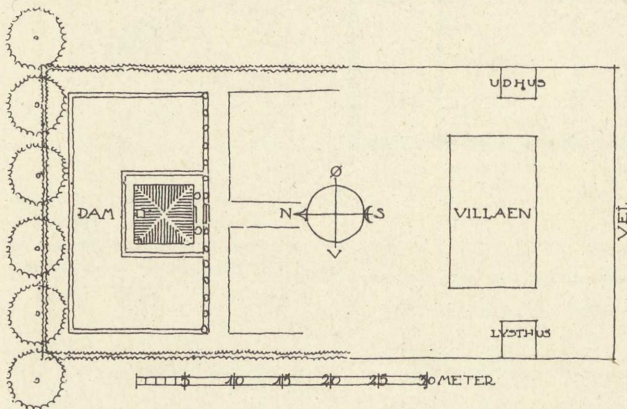
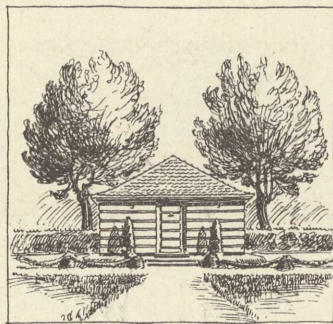
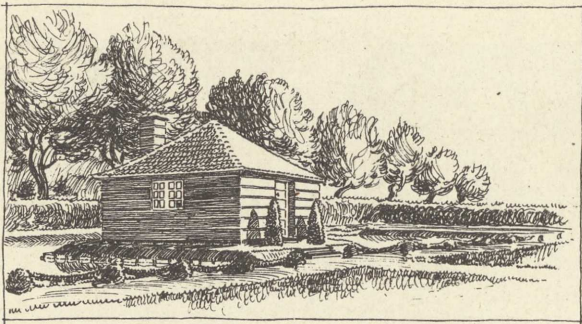

Hytten tænkes bygget i en Have, som Grundens første Bebyggelse, men saaledes, at den senere, naar Villæen er opført, kan være som et Annex til denne. Valget af Grunden er vilkaarlig. Hytten opføres af almindelig Grundmur og berappes og hvidtes. Taget dækkes med alm. røde Tegl, Dør og Vinduer males hvidgraa. Indvendig pudses Vægge og Loft. Garderobe og Køkkenkrogen kan om ønskes ogsaa indrettes til Alkover. Under Alkoverne kan der indrettes Reservesengesteder til Udtræk. Ved Vinduerne anbringes 4 Skabe af Brystningens Højde, imellem det ene Par er en Sofa.

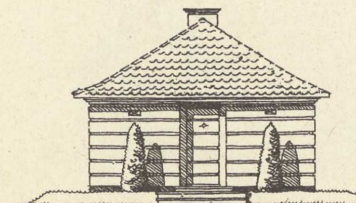

FORSIDEN

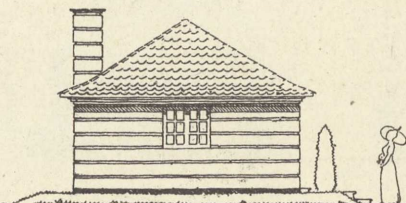

SIDEN

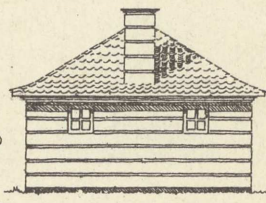

BAGSIDEN

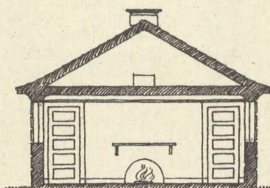
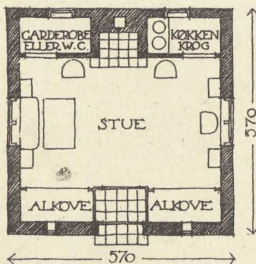

SET MOD ARNEN

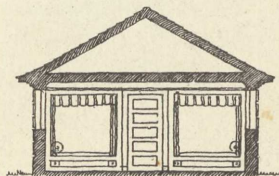

SET MOD ALKOVERNE

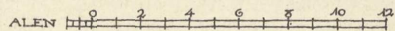
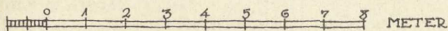

3. Præmie

Arkitekt: Hans J. Tvede

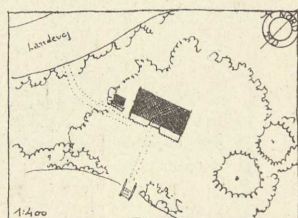
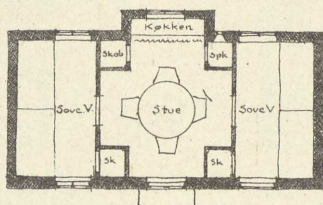
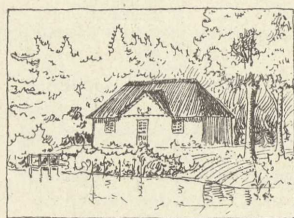
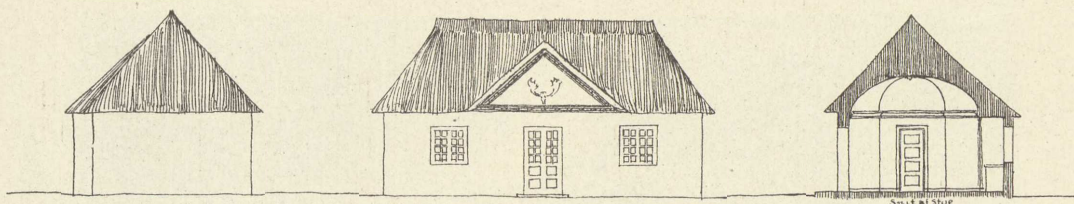

Huset tænkes liggende ved en lille Sø i Nordsjælland. Det opføres af $1\frac{1}{2}$ Stens hul Mur, der pudses og hvidtes.

Vinduer og Døre samt Gesimser males perlegraa. Hvelvingen, der pudses og hvidtes, er en Trækonstruktion.

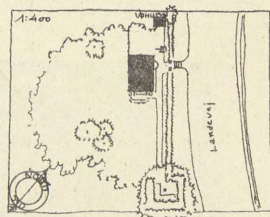
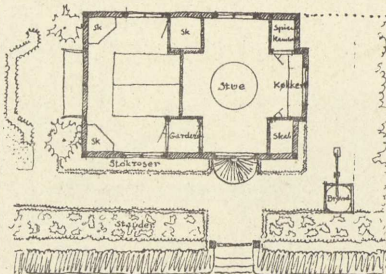
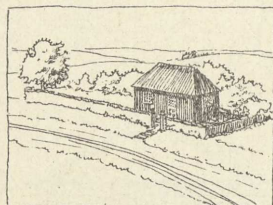
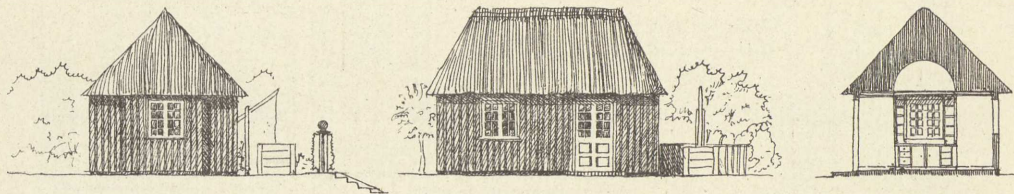
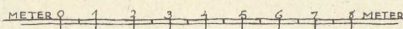

Huset er tænkt liggende ved en Landevej ved Hundested. Det er et Træhus. Uvendig lodret Brædderbeklædning m. Dæklister.

Taget tækkes med Straa. Vinduer og Døre males hvide. Ud. Træværk tjæres. Der tænkes anvendt Primusapparat til Kogning.

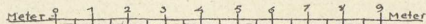

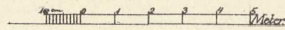
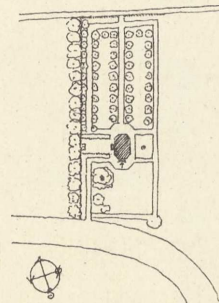
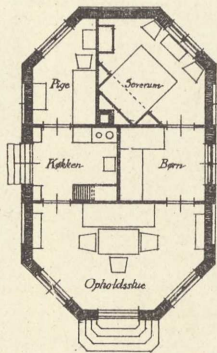
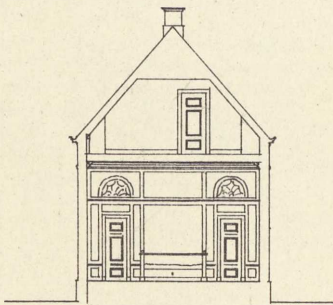
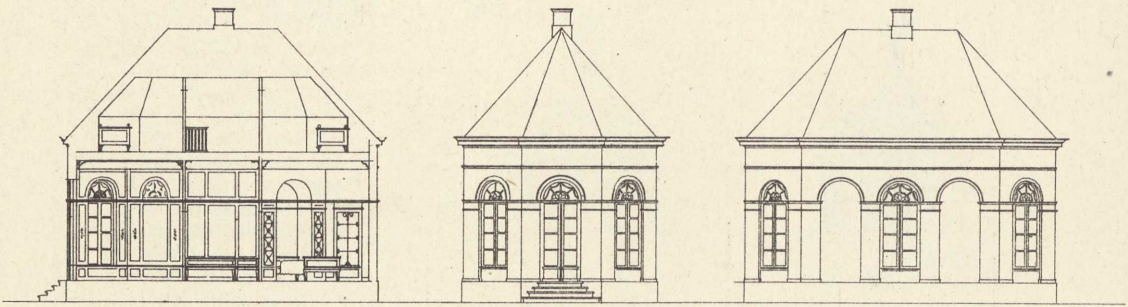
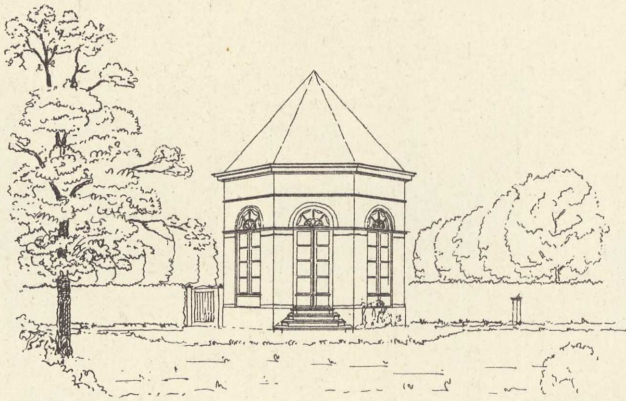

Forløbhytte paa Taastrup

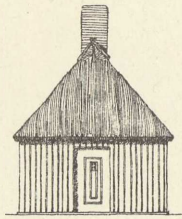

Vest

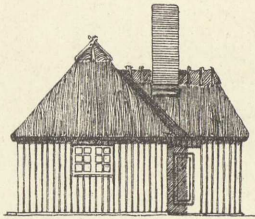

Nord

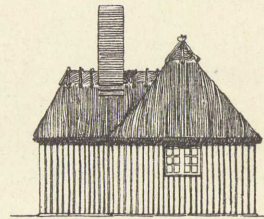

Syd

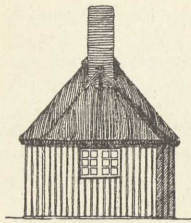

Øst

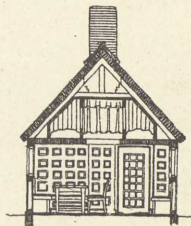

Frit. A. B.

Hytten tænkes opført af Træ og Taget tækket med Straa. Skorstenen mures af flammede Sten og fuges med »Skrabefuger«. Den udv. Beklædning stryges med »Medium Brown Solignum«. Indvendig beklædes Væggene med de viste Paneler, som stryges med »bronze green Solignum«. Gulv i Opholdsrum udføres af Brædder, i Køkken af Klinker.

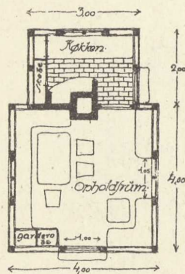

Stueplan

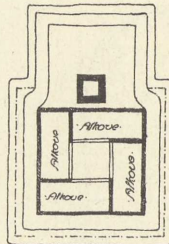

Tagplan

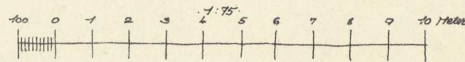
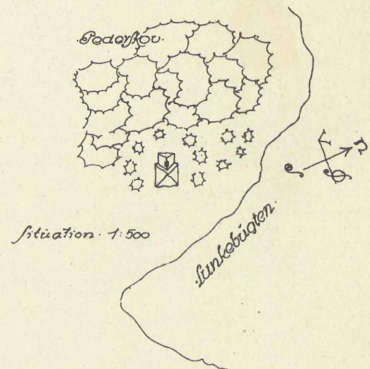

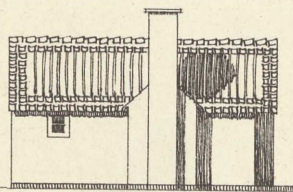
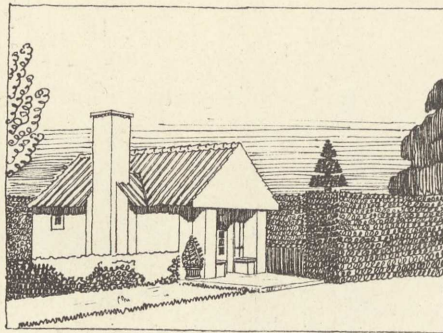

VEST

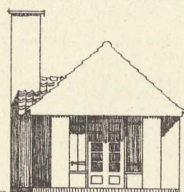

SYD

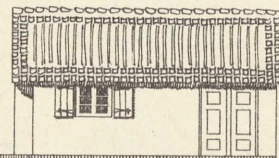

ØST

Huset, der tænkes beliggende i Københavns Omegn, som foreløbig Beboelse af en tidligere indkøbt Grund for senere at anvendes som Udhus for den egentlige Villa (vist punkteret i Situationsplanen). Er opført af en 12" hvidkalket hul Mur. Tag: Gl. Teglsten. Sokkel og Terrasse: Gule Klinker. Hoveddør og Vinduer hvidmales. Skodder, Siddepladser og Bagdøre grønmales. I de faste Bænke, som er beklædt med Hynder findes Plads til Sengetøj. De to Skabe kan anvendes til Garderobe og Dækketøj. I den nordre Gavl er en Lem til Tagrummet, som kan give Plads for Haveredskaber. 2 Personer.

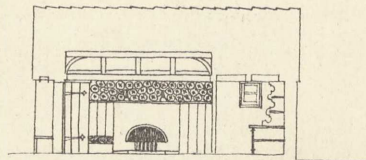
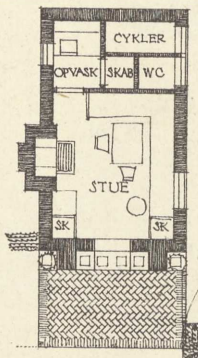

SNIT

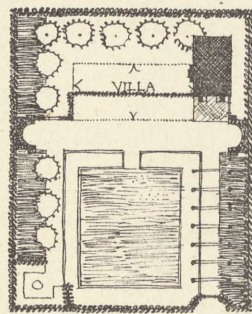

1:1000 0 1 2 3 4 5 6 7 8 9 10 11 12 13 14 15 16 17 18 19 20M

SITUATIONSPLAN

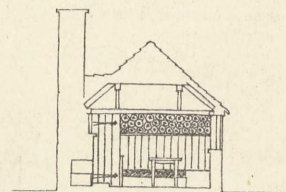

SNIT

1:75 0 1 2 3 4 5 6 7 8 9 10 11 12 13 14 15 16 17 18 19 20M

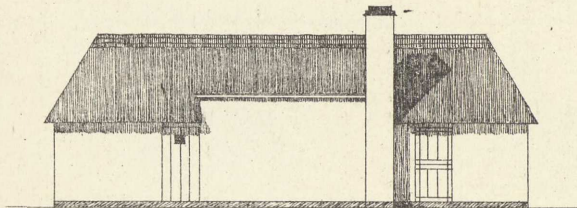
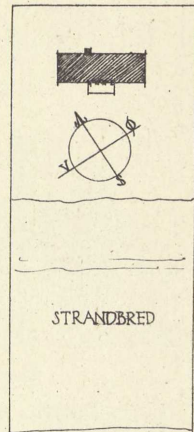
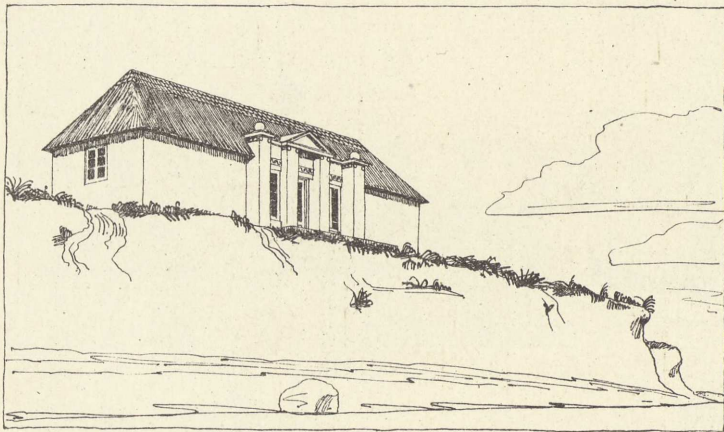

NORDØST

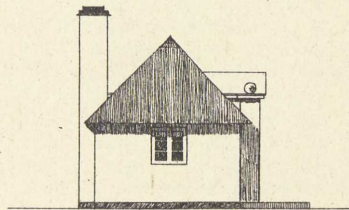

NORDVEST

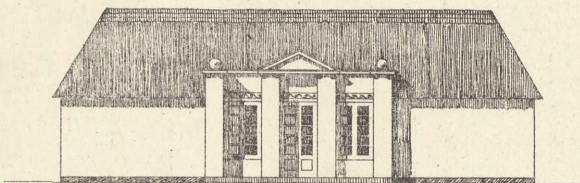

SYDVEST

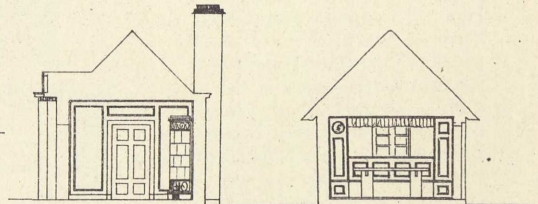

SNIT · A-A

SNIT · B-B

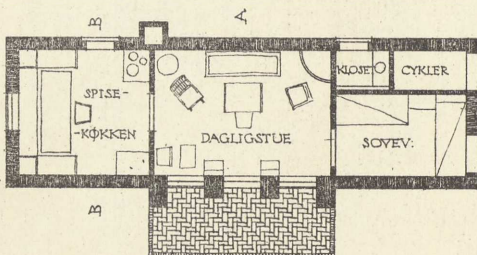

Huset er tænkt indrettet til to Personer paa en Klit ved Skallingen. Vaandskuret og hvidkalket Mur, Rørtag, Gesimis med Trekant og Kugler af Træ. Vinduer og Døre hvidmales.

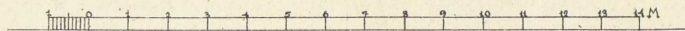

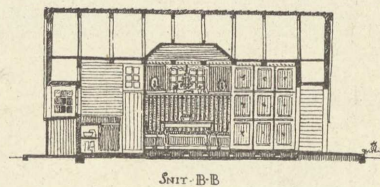
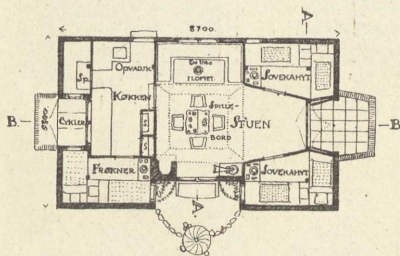
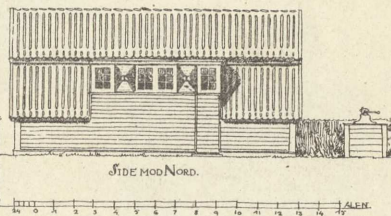
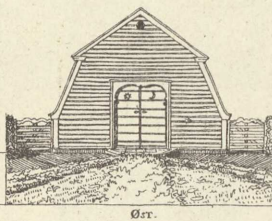
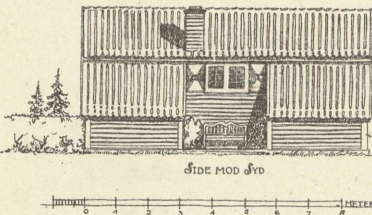
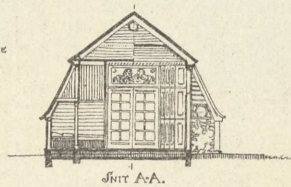
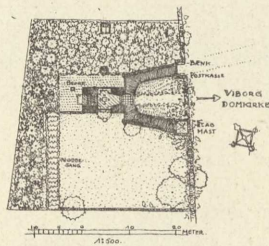
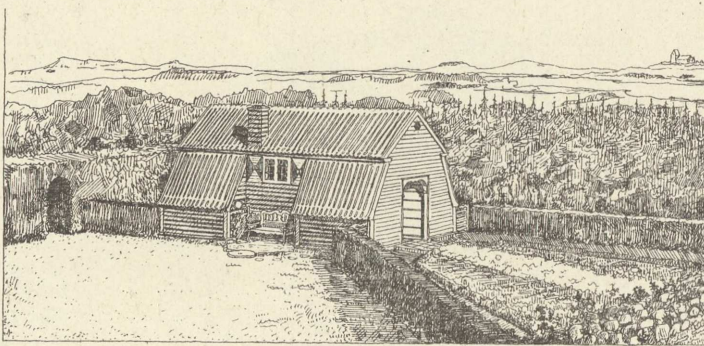

Huset tænkes liggende i Viborgeggen. Er bygget af Træ. Taget dækkes med Tegl, Skorstenen beklædes med Brædder. Døre og Vinduer med Skodder oliemaales. Paa Grunden øst for Huset anlægges en lille Blomsterhave, der støtter sig til en gammel Stensætning med Brombær. Gangene belægges med Mursten.

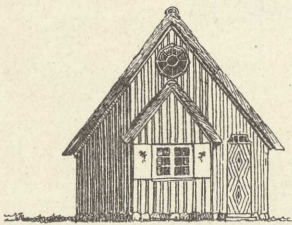
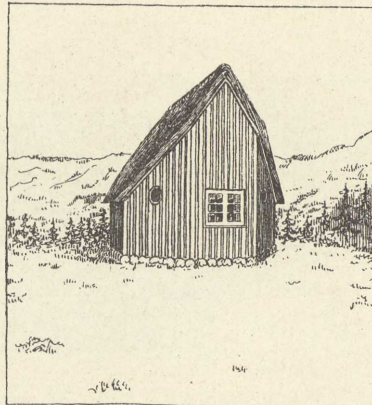

Mod Vest.

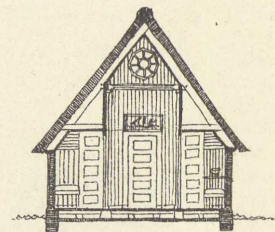
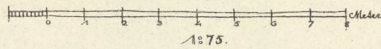

Snit A-B.

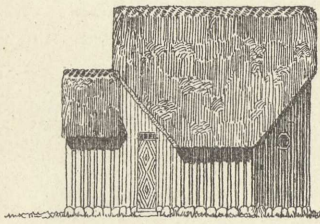

Syd.

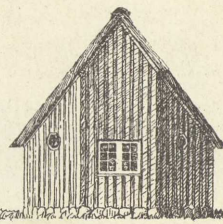

Mod.

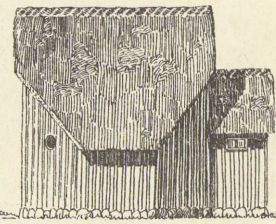

Mod.

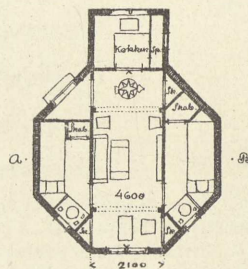
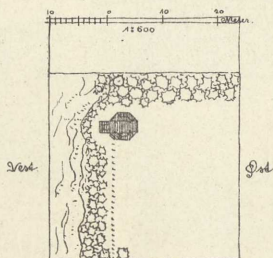

Huset lægges i Ly af Klit-terne. Huset er bygget af Træ, beklædt udvendig med ru, indvendig med høvlede Brædder. Taget dækkes med Rør og Græstørn paa Mønningen. Vinduer, Døre og indvendig Træværk oliemaales. Grunden indbyder ikke til at anlægge en Have.

Feriehytte for en Familie paa 5 Personer. Hytten tænkes beliggende sydøst for Hornbæk Plantage. Hytten opføres paa en lav Sokkel af Marksten. Alle udvendige Vægge udføres af ru Brædder. 1-2 bestryges med Karbolineum. Hjørner og Skodder hvide. Taget dækkes med Straa. Alle Lofter udføres af ru Brædder og bestryges med hvid Kompositionsfarve. Alt øvrigt Træværk hvidmales. Gulvene hvidskures. Grunden hegnes med en vild Rosenhæk. Plænen omkring Hytten skal have sin naturlige Karakter, kun enkelte Stauder plantes mellem Stenene. Ved Hyttens Indgang og Gavle plantes Slyngroser. A Køjer. — B Skabe. C. Garderobe D. Mørkekammer E. Spisekammer

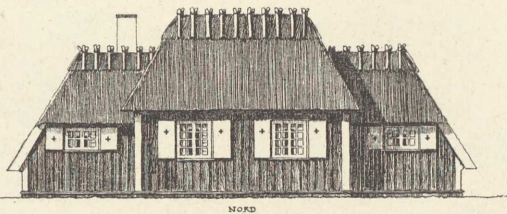
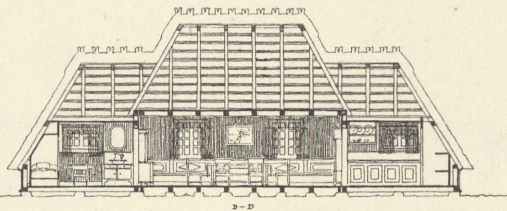
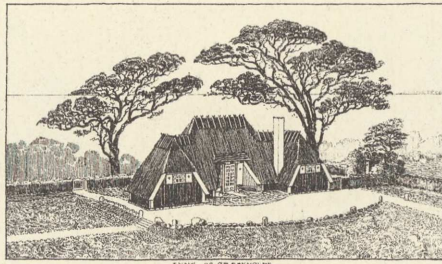

F. KILDE FOR FØRERHJØR: H. WC. OG CYCLESTAD

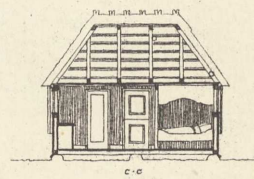
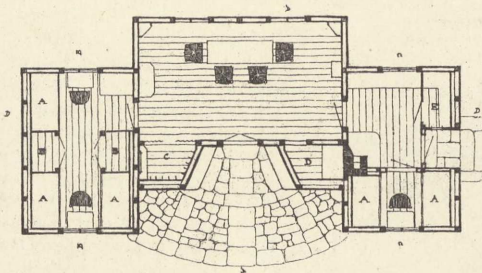
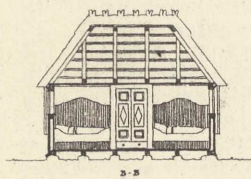
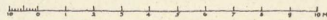
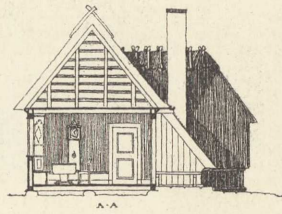
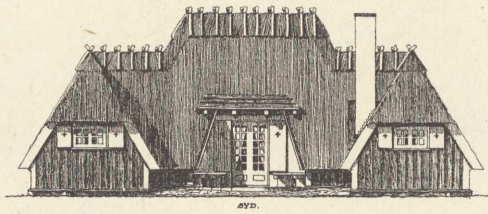
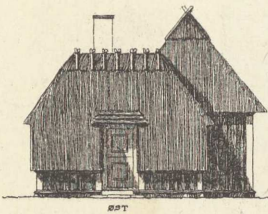

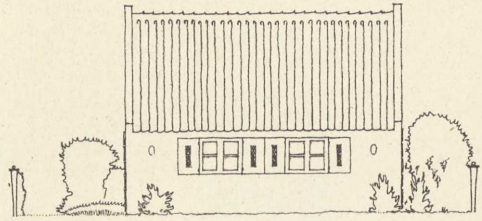
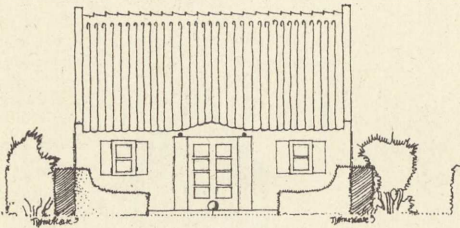

25

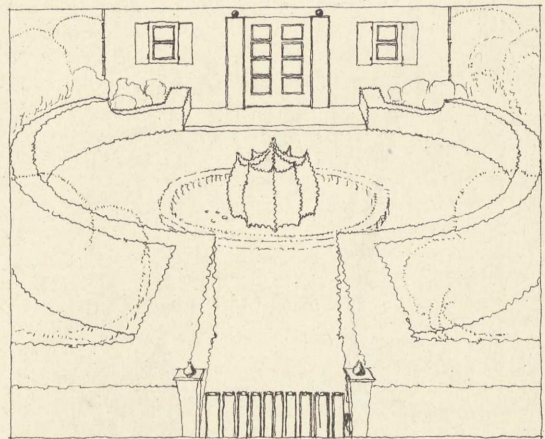
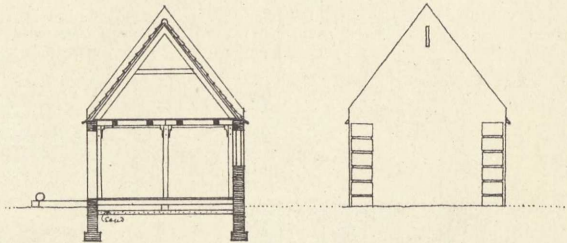
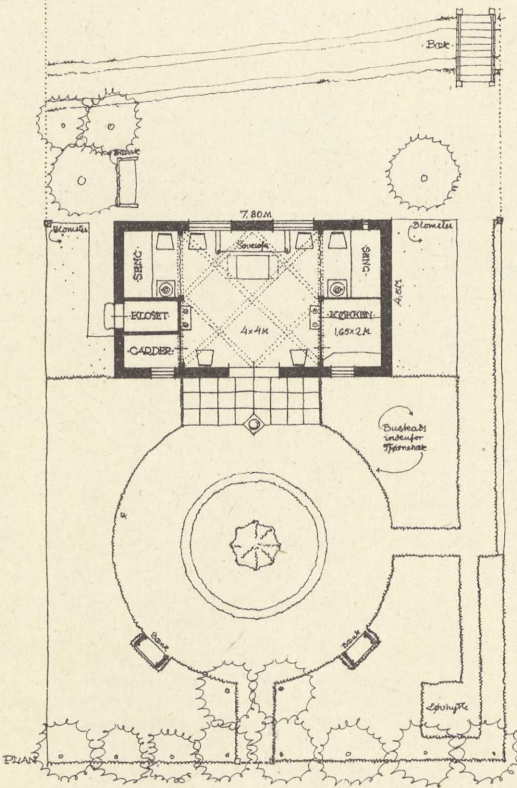

PERSPEKTIV

Hus for 3 Personer. Til Sommerbrug kan Huset opføres af 1 Stens Mur, asfalteret paa den indv. Side eller af Hulmur (Mursten eller Ankerblokken). Hvidkalkes med røde Tagsten. Beliggenhed i ødansk Natur, f. Eks. nær Køge. Da Grunden er meget lille, er Haven blot anlagt som en Runddel indrammet af en Tjørnehæk, bag hvilken der udfyldes med blomstrende Buske, som i de gamle Bondehave.

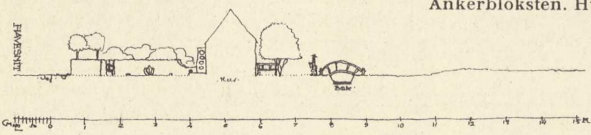

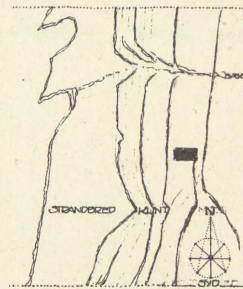
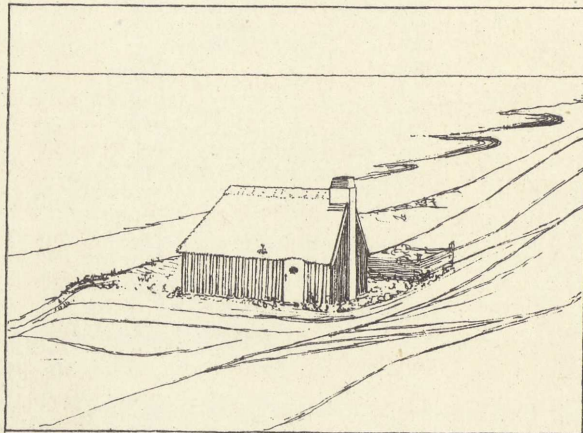
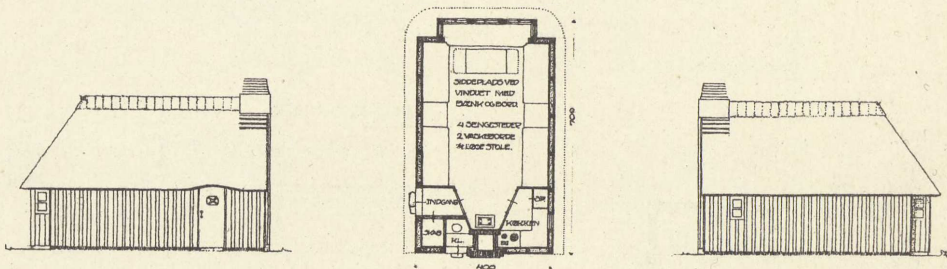
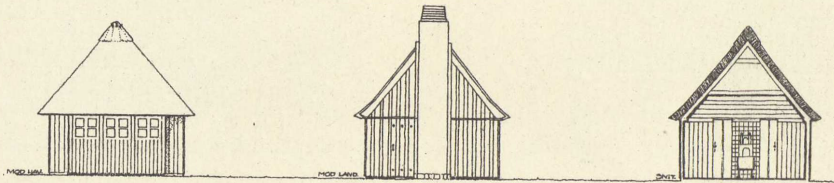

Beliggenhed paa en Klint umiddelbart ved Havet. Et Læsted med Plantning af Bukketorn og med Græsbænke giver udendørs Siddeplads. Have kan ikke trives paa dette Sted. Opføres af Træstolper med en ud- og indvendig Beklædning af Træ. Taget tækkes med Rør, Rygningen med Græstørv, Ovnpladen beklædes med Fliser.

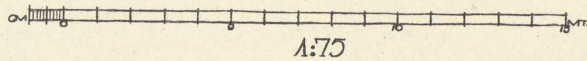

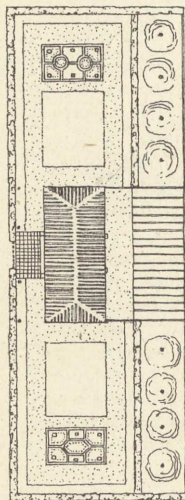
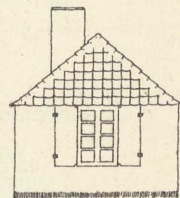
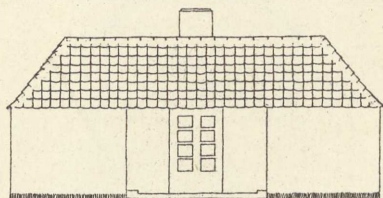
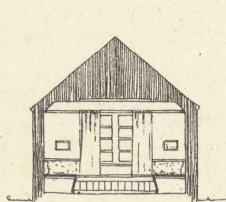
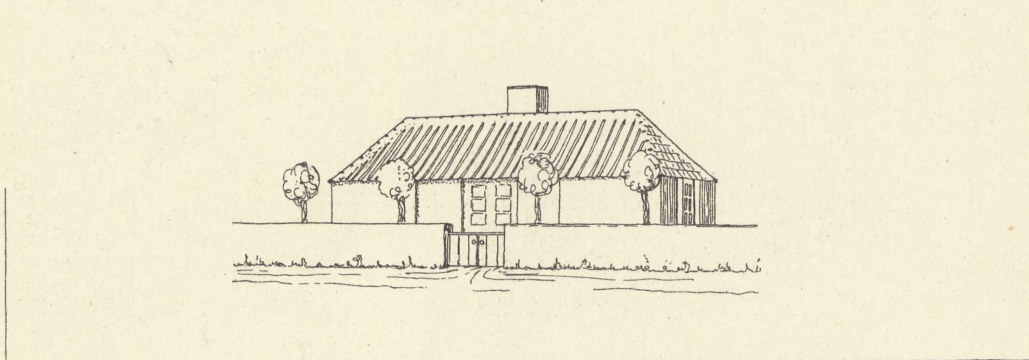

OVERSIGTSPLAN 1:200

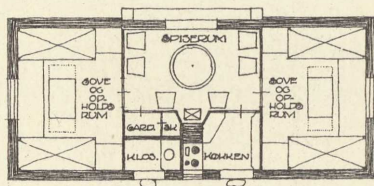
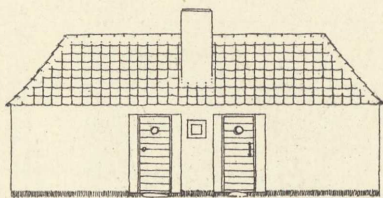

0 1 2 3 4 5 6 7 8 9 10 11 12 13 14 15 16 17 18 19 20 21 22 23 24 25 26 27 28 29 30 31 32 33 34 35 36 37 38 39 40 41 42 43 44 45 46 47 48 49 50 51 52 53 54 55 56 57 58 59 60 61 62 63 64 65 66 67 68 69 70 71 72 73 74 75 76 77 78 79 80 81 82 83 84 85 86 87 88 89 90 91 92 93 94 95 96 97 98 99 100 101 102 103 104 105 106 107 108 109 110 111 112 113 114 115 116 117 118 119 120 121 122 123 124 125 126 127 128 129 130 131 132 133 134 135 136 137 138 139 140 141 142 143 144 145 146 147 148 149 150 151 152 153 154 155 156 157 158 159 160 161 162 163 164 165 166 167 168 169 170 171 172 173 174 175 176 177 178 179 180 181 182 183 184 185 186 187 188 189 190 191 192 193 194 195 196 197 198 199 200 201 202 203 204 205 206 207 208 209 210 211 212 213 214 215 216 217 218 219 220 221 222 223 224 225 226 227 228 229 230 231 232 233 234 235 236 237 238 239 240 241 242 243 244 245 246 247 248 249 250 251 252 253 254 255 256 257 258 259 260 261 262 263 264 265 266 267 268 269 270 271 272 273 274 275 276 277 278 279 280 281 282 283 284 285 286 287 288 289 290 291 292 293 294 295 296 297 298 299 300 301 302 303 304 305 306 307 308 309 310 311 312 313 314 315 316 317 318 319 320 321 322 323 324 325 326 327 328 329 330 331 332 333 334 335 336 337 338 339 340 341 342 343 344 345 346 347 348 349 350 351 352 353 354 355 356 357 358 359 360 361 362 363 364 365 366 367 368 369 370 371 372 373 374 375 376 377 378 379 380 381 382 383 384 385 386 387 388 389 390 391 392 393 394 395 396 397 398 399 400 401 402 403 404 405 406 407 408 409 410 411 412 413 414 415 416 417 418 419 420 421 422 423 424 425 426 427 428 429 430 431 432 433 434 435 436 437 438 439 440 441 442 443 444 445 446 447 448 449 450 451 452 453 454 455 456 457 458 459 460 461 462 463 464 465 466 467 468 469 470 471 472 473 474 475 476 477 478 479 480 481 482 483 484 485 486 487 488 489 490 491 492 493 494 495 496 497 498 499 500 501 502 503 504 505 506 507 508 509 510 511 512 513 514 515 516 517 518 519 520 521 522 523 524 525 526 527 528 529 530 531 532 533 534 535 536 537 538 539 540 541 542 543 544 545 546 547 548 549 550 551 552 553 554 555 556 557 558 559 560 561 562 563 564 565 566 567 568 569 570 571 572 573 574 575 576 577 578 579 580 581 582 583 584 585 586 587 588 589 590 591 592 593 594 595 596 597 598 599 600 601 602 603 604 605 606 607 608 609 610 611 612 613 614 615 616 617 618 619 620 621 622 623 624 625 626 627 628 629 630 631 632 633 634 635 636 637 638 639 640 641 642 643 644 645 646 647 648 649 650 651 652 653 654 655 656 657 658 659 660 661 662 663 664 665 666 667 668 669 670 671 672 673 674 675 676 677 678 679 680 681 682 683 684 685 686 687 688 689 690 691 692 693 694 695 696 697 698 699 700 701 702 703 704 705 706 707 708 709 710 711 712 713 714 715 716 717 718 719 720 721 722 723 724 725 726 727 728 729 730 731 732 733 734 735 736 737 738 739 740 741 742 743 744 745 746 747 748 749 750 751 752 753 754 755 756 757 758 759 760 761 762 763 764 765 766 767 768 769 770 771 772 773 774 775 776 777 778 779 780 781 782 783 784 785 786 787 788 789 790 791 792 793 794 795 796 797 798 799 800 801 802 803 804 805 806 807 808 809 810 811 812 813 814 815 816 817 818 819 820 821 822 823 824 825 826 827 828 829 830 831 832 833 834 835 836 837 838 839 840 841 842 843 844 845 846 847 848 849 850 851 852 853 854 855 856 857 858 859 860 861 862 863 864 865 866 867 868 869 870 871 872 873 874 875 876 877 878 879 880 881 882 883 884 885 886 887 888 889 890 891 892 893 894 895 896 897 898 899 900 901 902 903 904 905 906 907 908 909 910 911 912 913 914 915 916 917 918 919 920 921 922 923 924 925 926 927 928 929 930 931 932 933 934 935 936 937 938 939 940 941 942 943 944 945 946 947 948 949 950 951 952 953 954 955 956 957 958 959 960 961 962 963 964 965 966 967 968 969 970 971 972 973 974 975 976 977 978 979 980 981 982 983 984 985 986 987 988 989 990 991 992 993 994 995 996 997 998 999 1000

Ved en Bivej, der fører mod en lille Landsby, ligger Hytten, med lyst kalkede Vægge og rødt Teglstenstag. Den er opført af hul Mur med 12 cm Yderskal og 5,5 cm indvendig Flade. Haven har Græsplæner, enkelte samlede Blomsterbede, Dværg-Frugttræer og en lille Urtegaard.

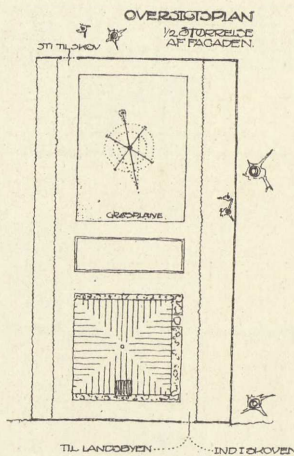
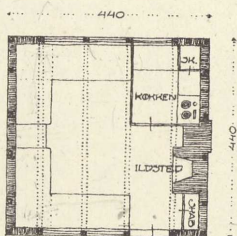
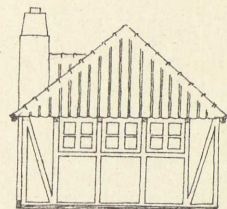
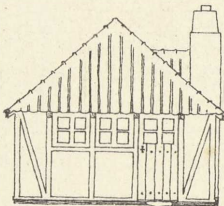
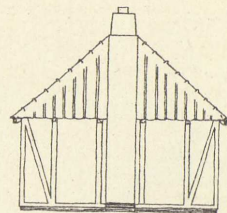
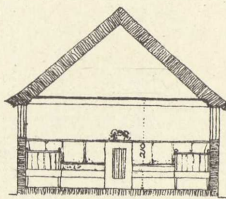
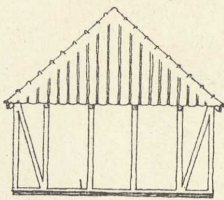
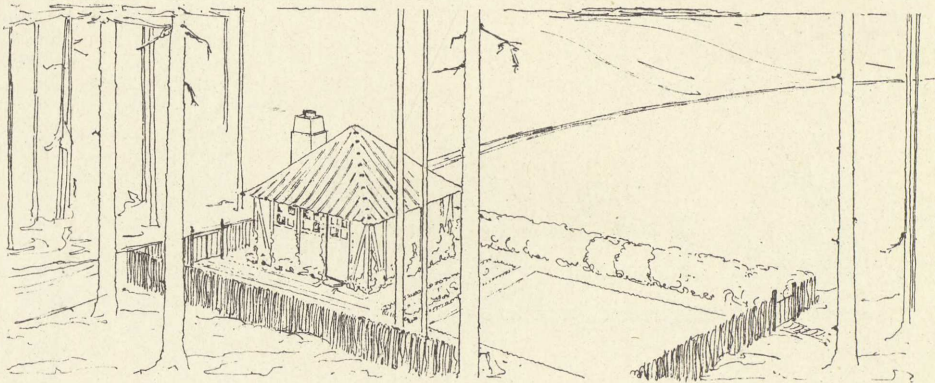

I en lun Krog i Udkanten af en Skov lægges Hytten opført i Bindingsværk med $\frac{1}{2}$ Stens murede Tavll og en indvendig Beklædning af Træ. Tavlene pudses. Indvendig bejtses i klare Toner. Stuen har 4 Sovesteder ordnet som en omløbende Bænk om Dagen. Ved et Forhæng kan disse deles i to Grupper. Ildsted i Stuen.

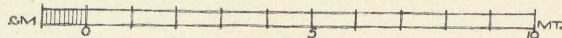

*FERIEHYTTE
VED ESROM SØ*

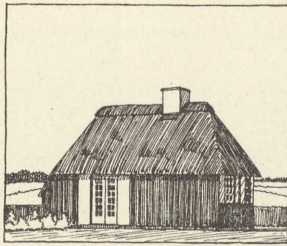

Bygget af Træ, der kultjæres. Tag af Straa. Indvendig pudses. De to Sengesteder til Gæster kan om Dagen bruges som Siddepladser. Paa Egne, hvor Mursten er billigere, mures Huset af 1 Stens Mur.

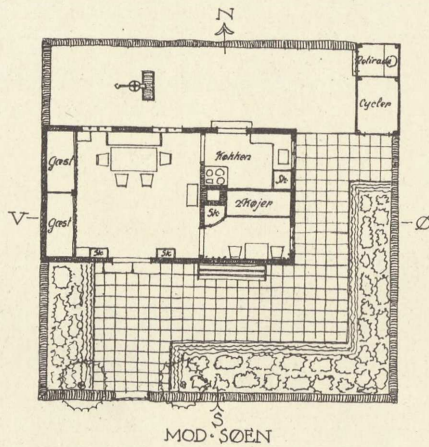
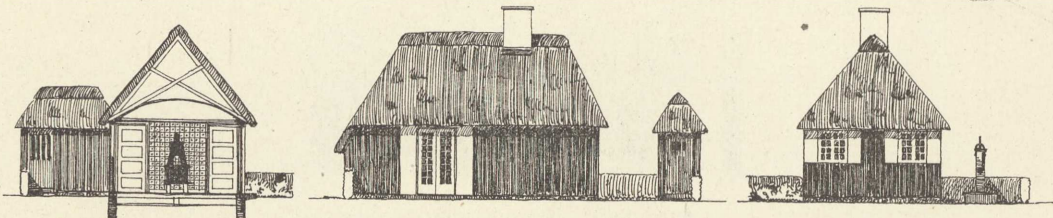
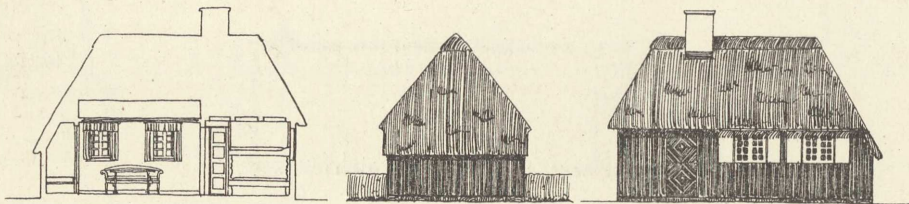

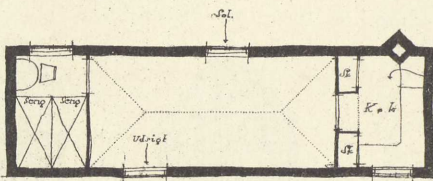
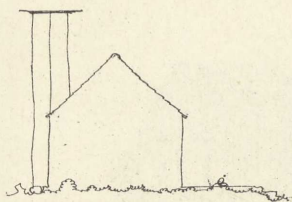
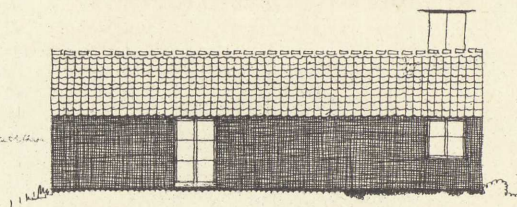

K' i K' i
event. dør
22" højt over skulder og
fuldt sætted.

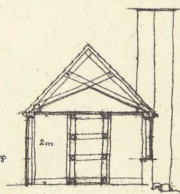

Brænding med gods i skyerne

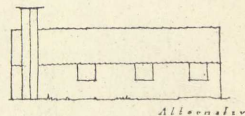
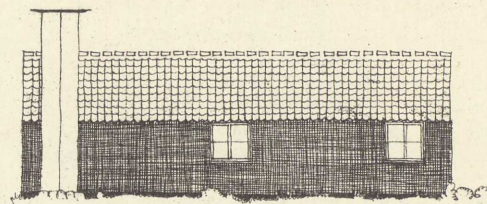

Allesenslev

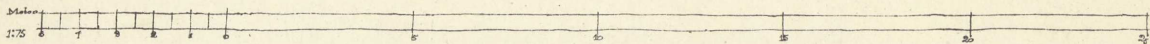
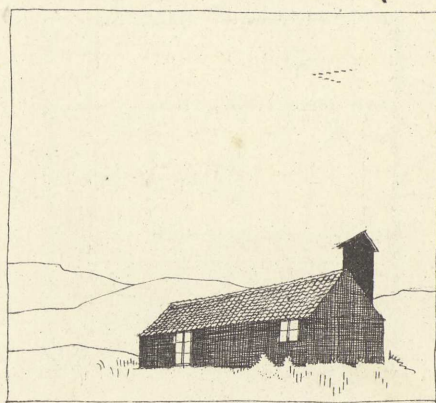
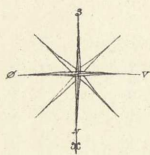

gæst. all grøn beklædt
 både pålæst. paplsg.

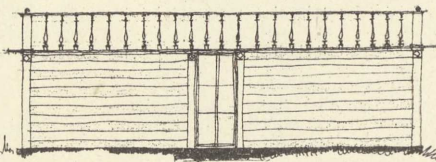
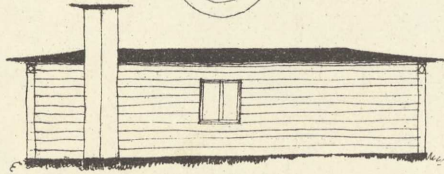
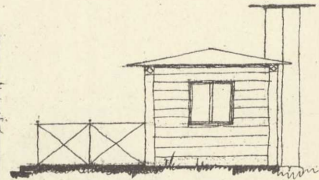
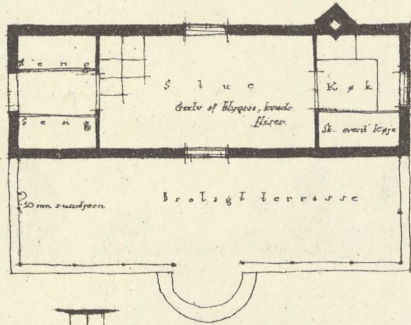
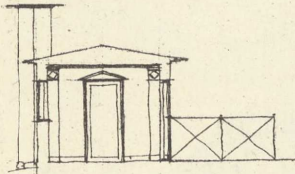
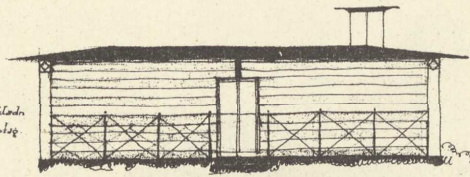

Alternativ (flage i skæb ved bakken)

Beliggenhed:
 Nordsjælland

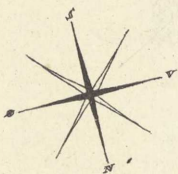

Målestokkeforhold 1:75

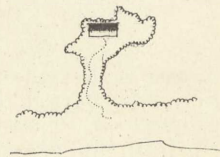
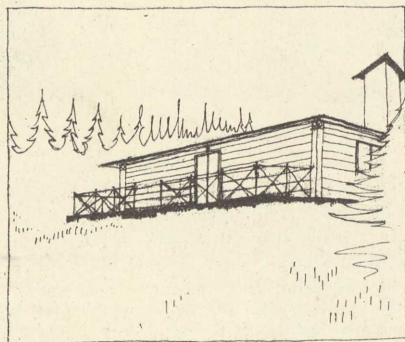

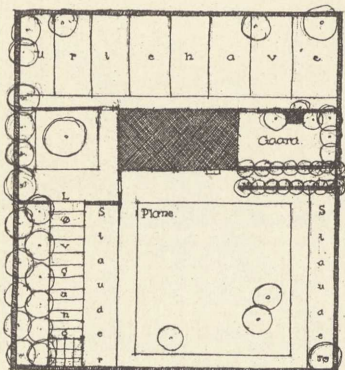
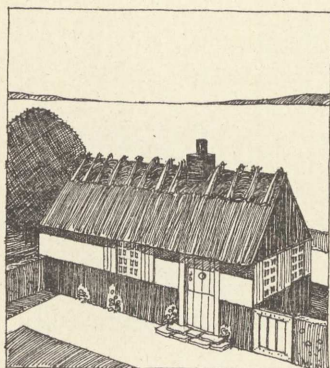

Beliggendeplan

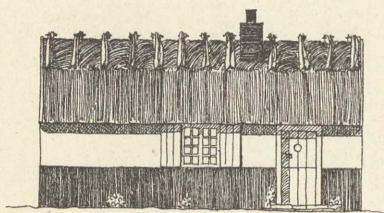

Sydside

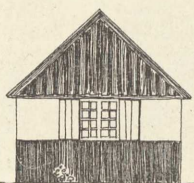

Vestgavl

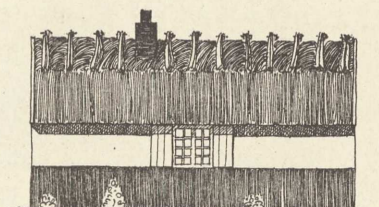

Nordside

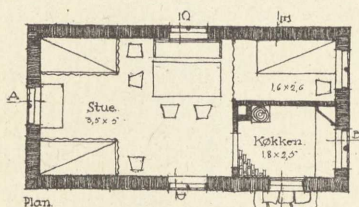

Plan



Østgavl

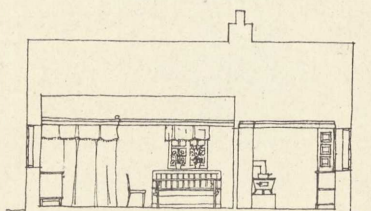

Snit A-B

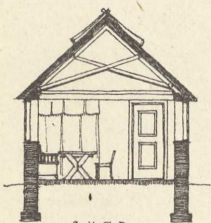

Snit C-D

Huset tænkes beliggende ved et Fiskerleje. Fundamentet støbes eller mures. Murene opføres af 1 1/2 St. hul Mur. Taget tækkes med Straa. Gavlene beklædes med Brædder et paa to. De udvendige Murflader skures og den øverste Halvdel kalkfarves, medens den nederste Halvdel tjæres. Skorstenen og Brædegavlene tjæres ligeledes. Det udvendige Træværk oliemaales. De indvendige Vægge pudses og kalkes. Gulvet er stampet Lergulv eller alm. Brædegulv. I Gaarden findes en særskilt Retiradebygning af Træ tækket med Straa.



Snit E-F

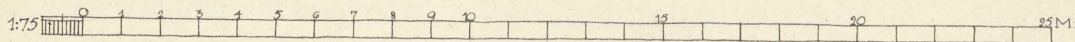

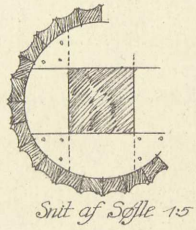
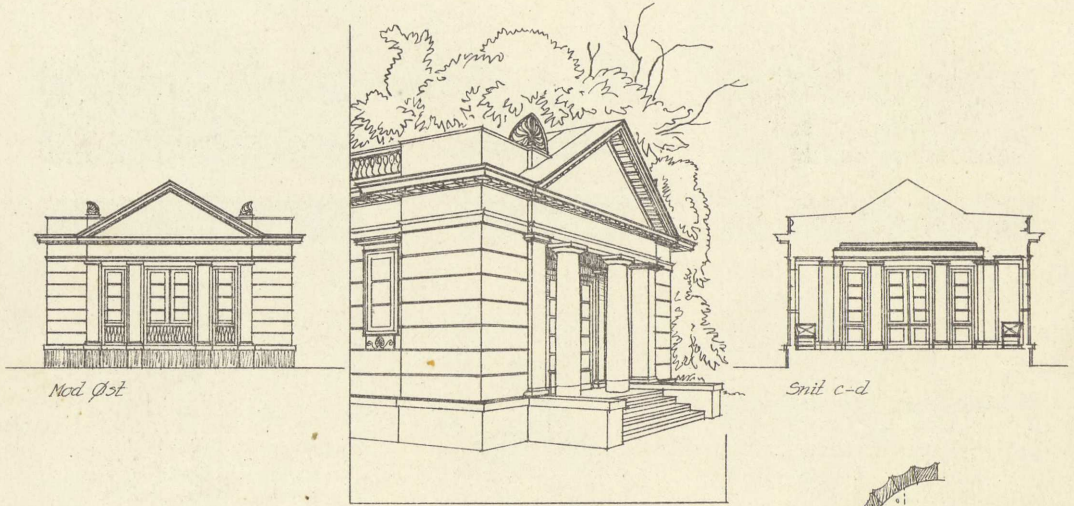
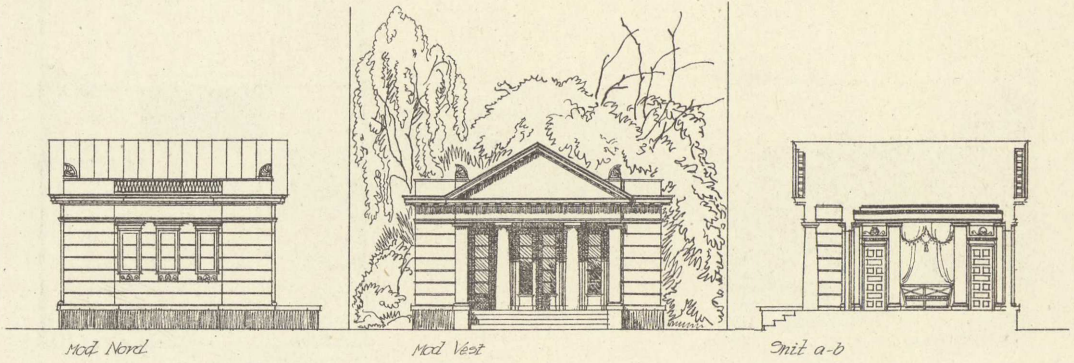

Huset er tænkt liggende i Skovkanten paa Toppen af en Bakke i Nordsjælland, og udført i Træ. Sokkelen støbes af Beton. Taget dækket med Tagpap.

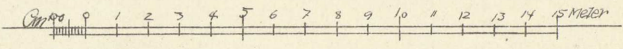
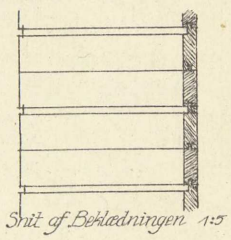
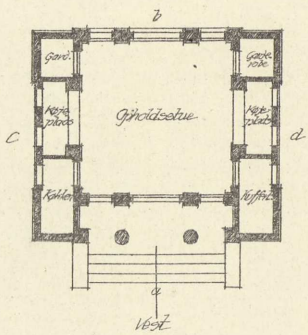

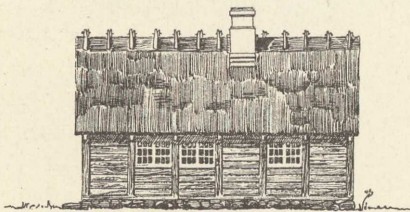
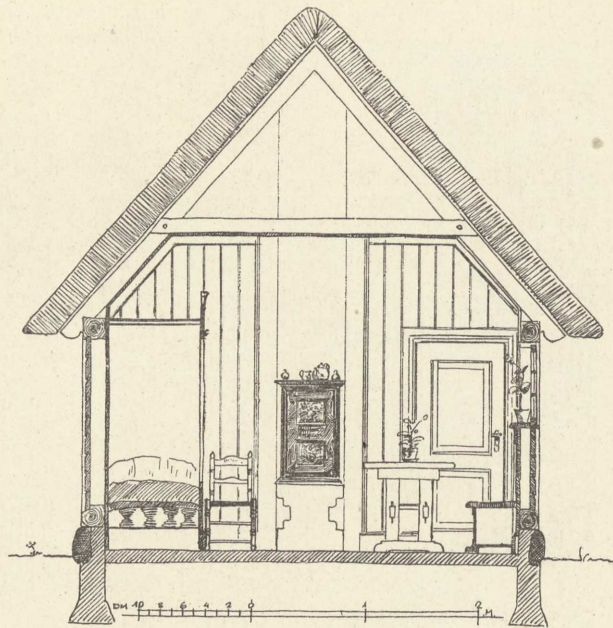

SIDE-MOD STRANDEN-10571

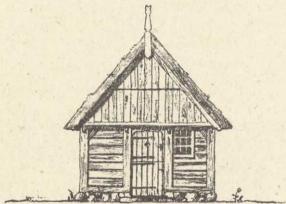

GAVL-MOD-SYD

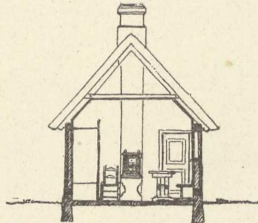

SNIT A-B



GAVL-MOD-NORD

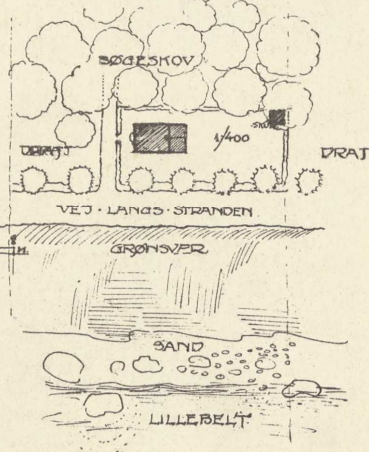
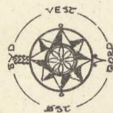
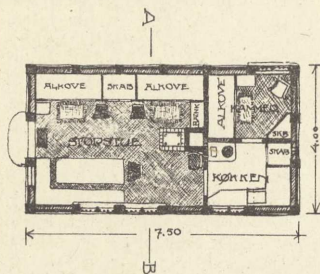

Hytten tænkes liggende ved Lillebælt, syd for Snoghøj. Den opføres af Træ med 1 1/2" pløjede Planker notet ind mellem 5" x 6" Stolper. Alt udv. Træ tjæres med finsk Tjære, undtagen Vinduer, der hvidmales. Indvendig beklædes Væggene med Træ, og Beklædningen bejtses. Vinduer og Døre males hvide, Alkover og Møbler bejtses grønne. Gulvet er Beton dækket med Straamaatte. Hytten tækkes med Straa. I Sokkelen anvendes Kampesten, som findes i rigelig Mængde.

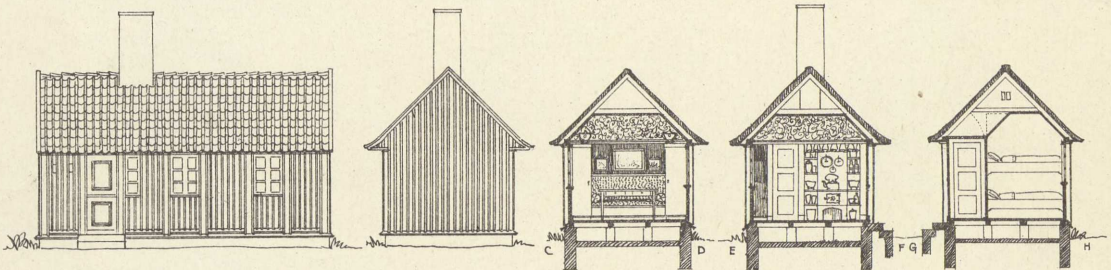
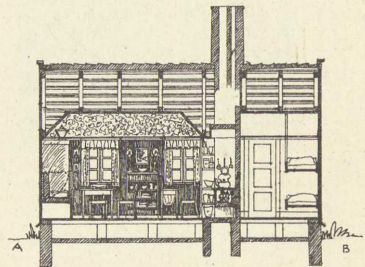
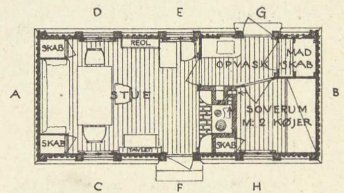
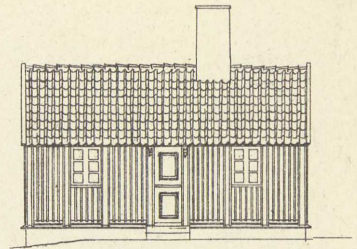
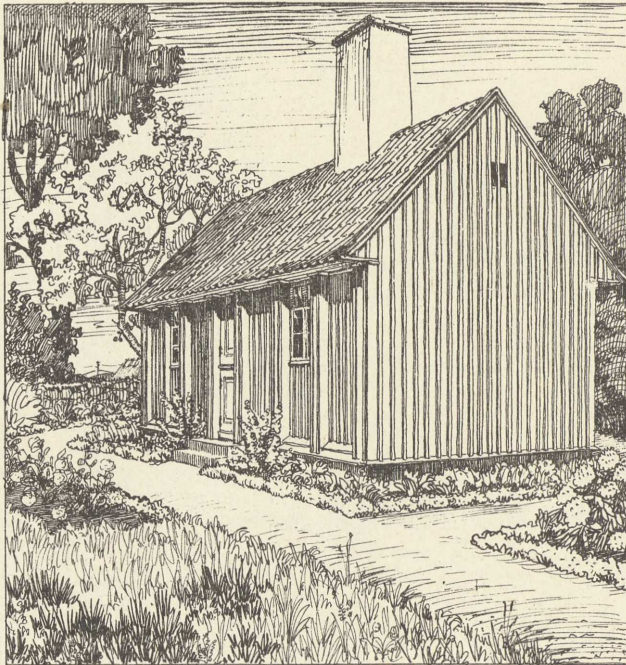

1:75 0 1 2 3 4 5 6 7 8 9 10 METER

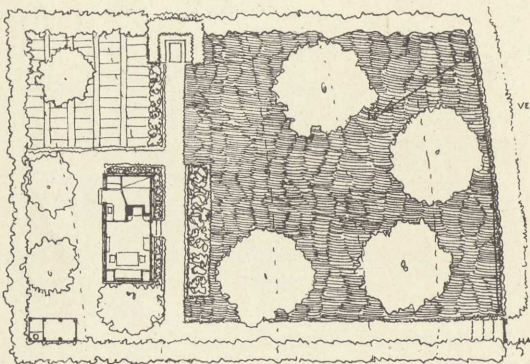

HAVEPLAN: 0 1 2 3 4 5 6 7 8 9 10 11 12 13 14 15 16 17 18 19 20 21 22 23 24 25 26 27 28 29 30 METER
1:200

Paa støbt eller muret Fundament opføres Huset af 5" x 5" Tømmer, og beklædes indvendig med 1" Brædder paa skraa. Brædder og Stolper beklædes udvendig med Tagpap, der atter beklædes med 1" ru Brædder med Lister over Samlingerne. Indvendig beklædes Væggene med Gulvpap, Lofterne tapseteres. Taget tækkes med almindelige røde Vingetegl. Der findes to faste Køjer i Soverummet; i Stuen kan indrettes to Sovepladser, idet Sofaryggen ved Hængsler kan drejes ud som øverste Køje.

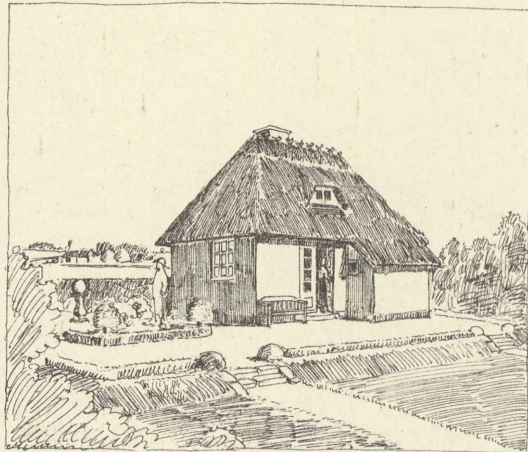

Rsider.

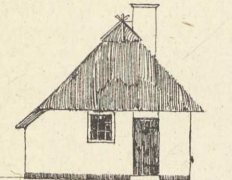
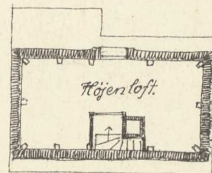
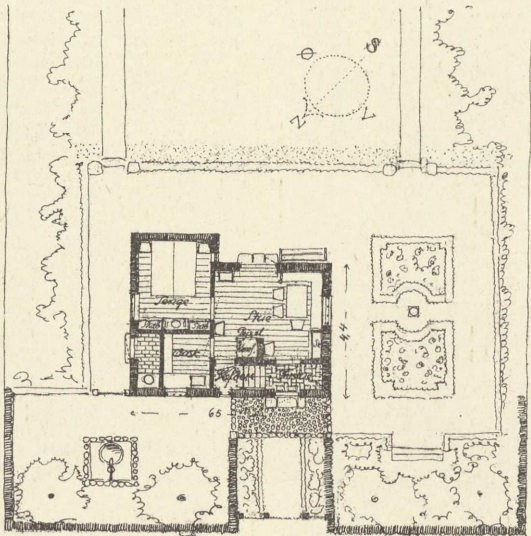
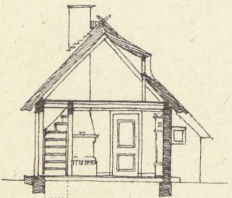
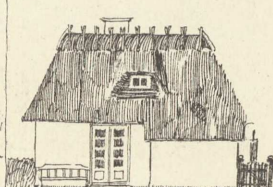
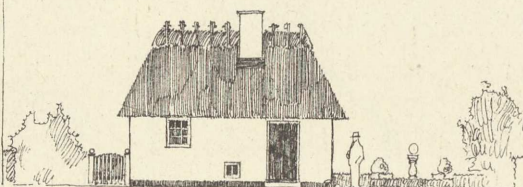
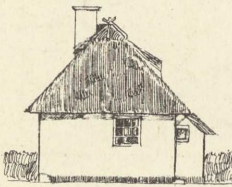

En Feriehytte ved Hundige Strand. Den bygges af 1 Stens Mur og kalkes, og tækkes med Straa. Bag om Ildstedet fører en Trappe op til Loftet, som uden særlig Bekostning afgiver en god Sengeplads.

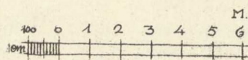

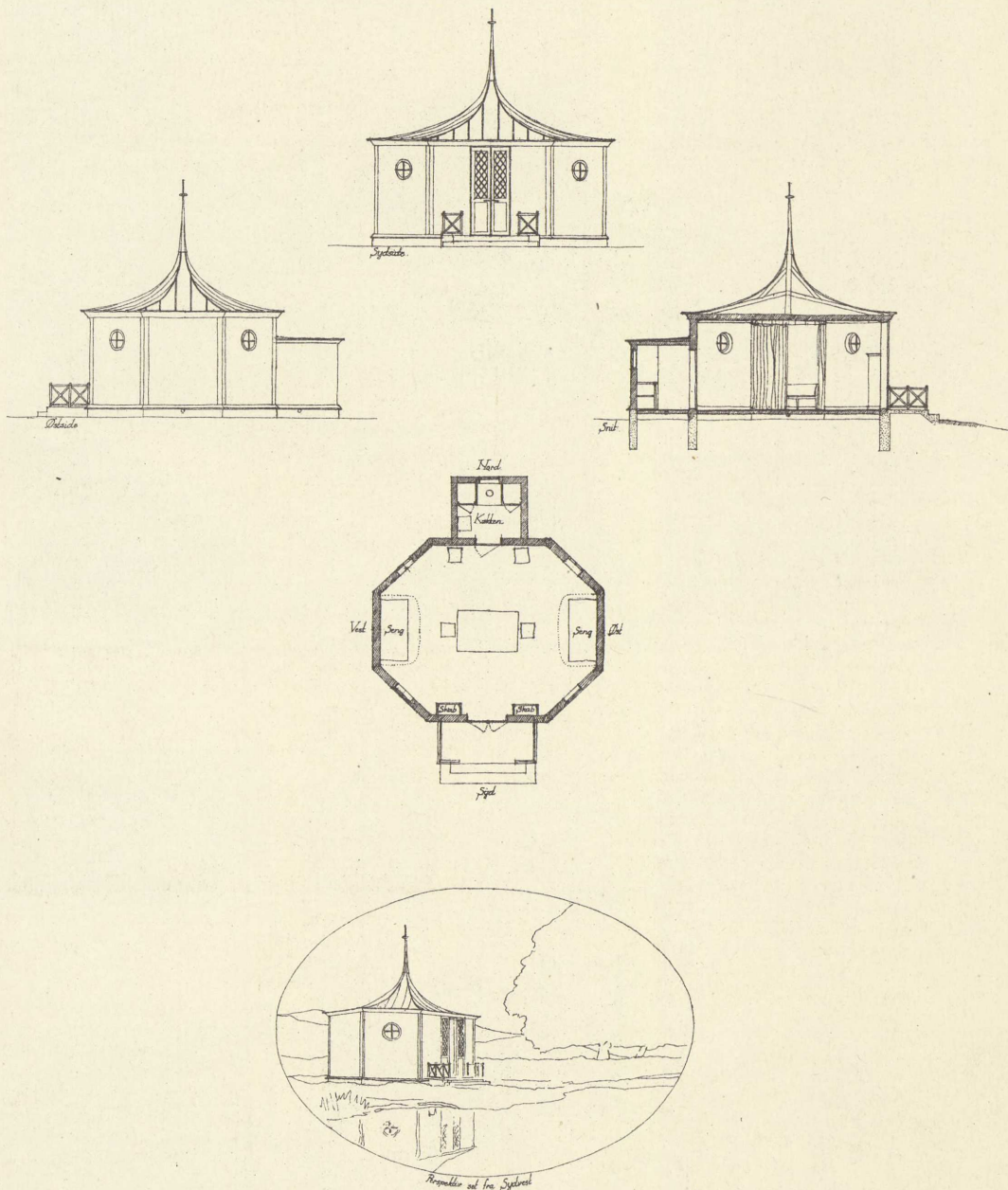

Hytten bygges af Træ. Taget dækkes med Tagpap. Sokkel og Fundamenter støbes af Beton. Maden laves paa Primus. Beliggenhed: Sydsjælland ved Skov eller Sø.

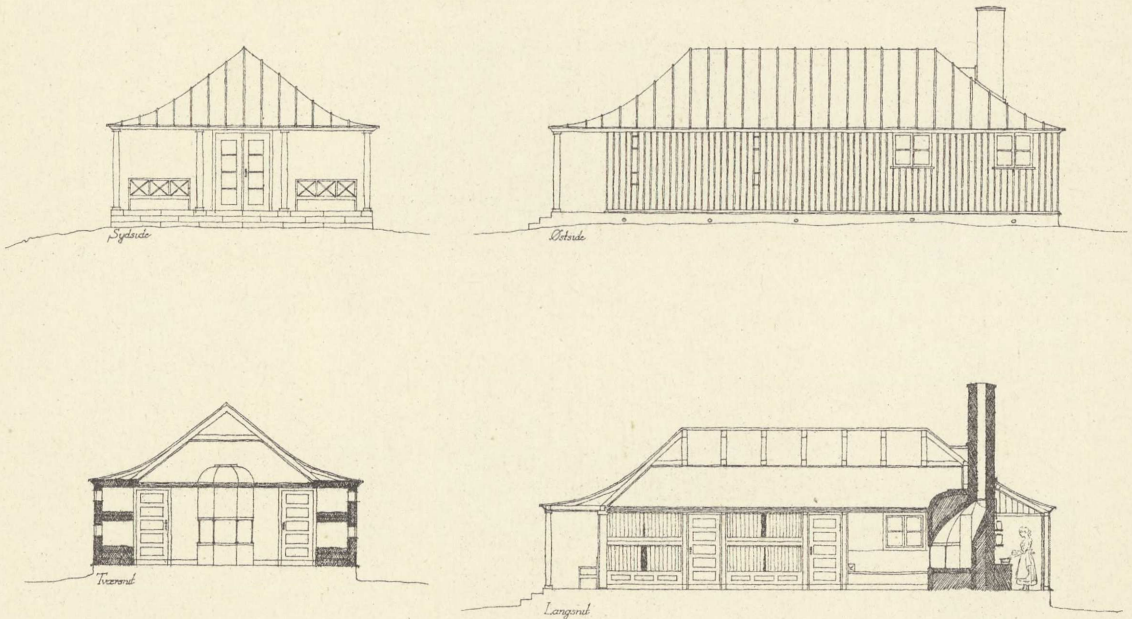

Hytten tænkes lagt et Sted i Nordsjælland, ikke for langt fra Kro, med Udsigt mod syd, lidt tilvejs, dog saaledes, at Hytten selv forbliver temmelig skjult. Den indeholder 9 Senge, men kan, hvis de to Sofaer tages i Brug om Nætterne, rumme 11 sovende Personer. I Stuen findes 4 rummelige Skabe, som foruden Klæder og Dækketøj nok kan rumme lette Haandvaske. Til Komfuret er muret et Emrør og Loftet over Komfuret benyttes som Emhætte. Stuen males i lyse Farver og Gulvet kvadreres med mørke og lyse Felter. Hytten opføres paa Cement-sokkel som et almindelig Træhus og dækkes med Tagpap.

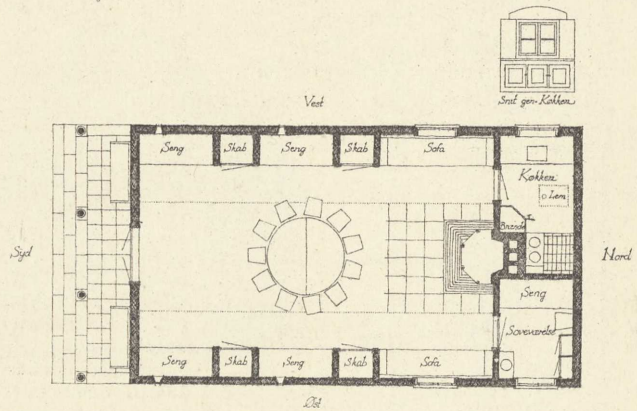

Prospekt set fra Sjdsid

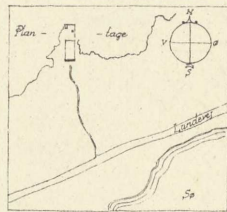

Beliggenhedsplan

1:2000

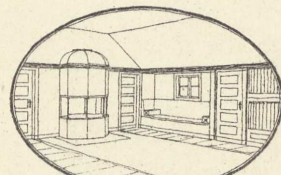

Stuen set fra en Overkast

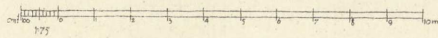

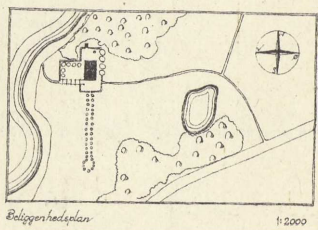
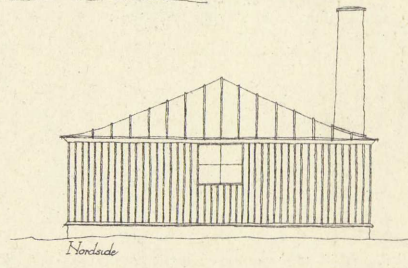
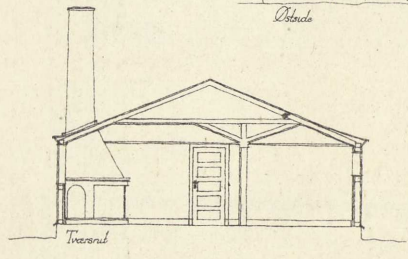
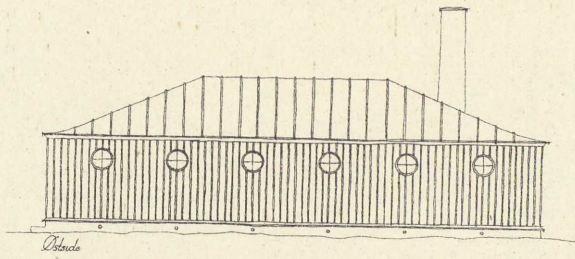
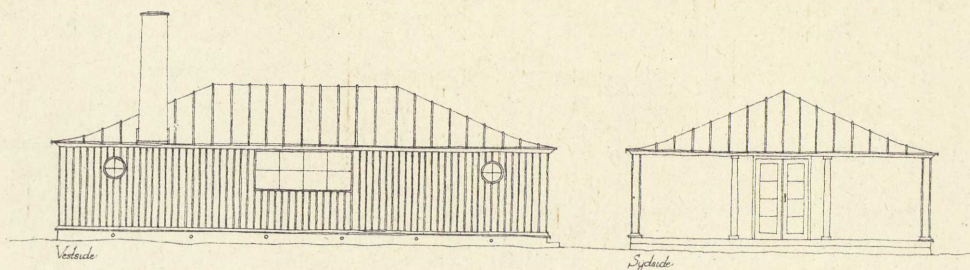

Beliggenhed: Nord-sjælland paa Bakke ved Sø eller Fjord.
 Byggemaade: almindeligt Træhus paa Cementsokkel.
 Taget af Tagpap.
 Sovekammerdørene laves saaledes, at de gaar sammen med Væggen i Stuen.
 Jernsproder i Vinduerne.

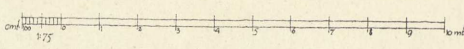
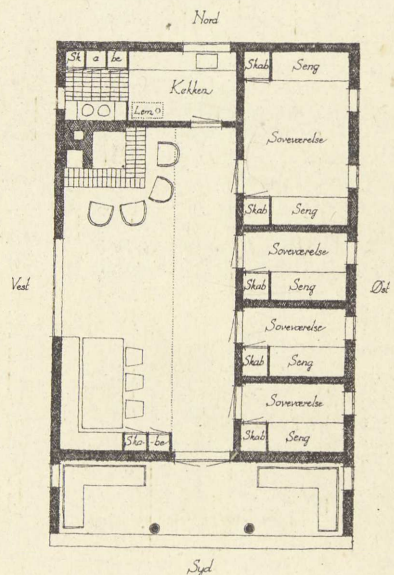
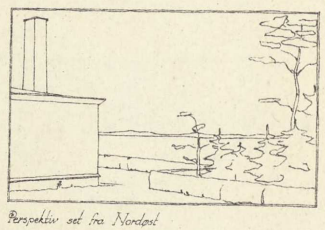

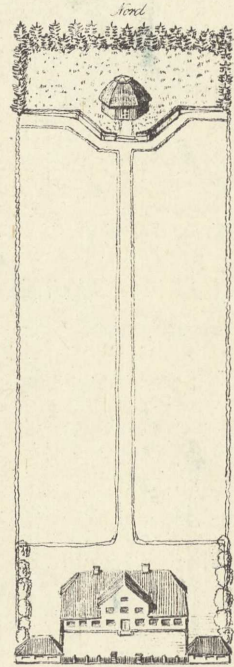
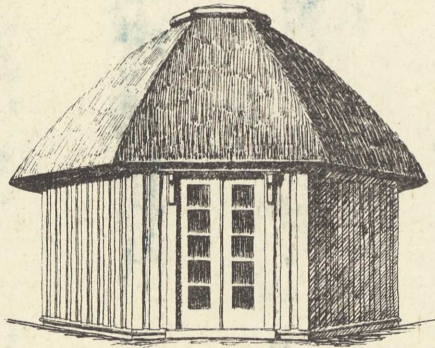
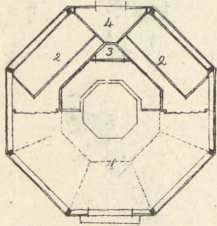
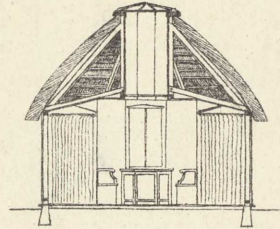
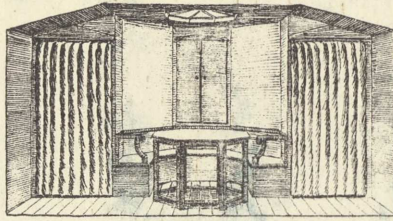
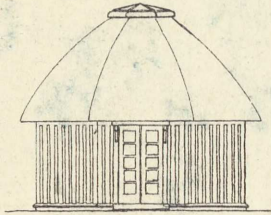

100 0 1 2 3 4 Meter

1. Stuen.
2. Sengsteder.
3. Vægskab.
4. Redskaber.

Sjet.

Stolperne og Tagværket udføres af rundt Gran. Under hver Stolpe anbringes en Stolpesten med et faststøbt Anker. Udvendig Beklædning af ru $\frac{3}{4}$ " Brædder, indvendig beklædes med Lærred, som tapetseres. Gulv af 1" hvl. pl. Brædder. Taget af Rør, Raaglas i Ovenlys, ogsaa i Kassetten i Loftet.

FERIEHYTTE FOR 3 PERSONER.

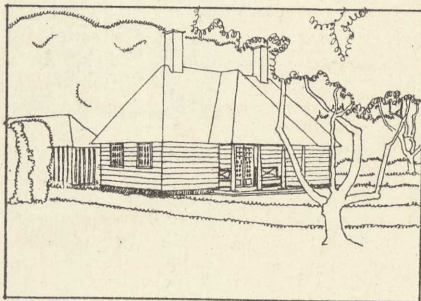
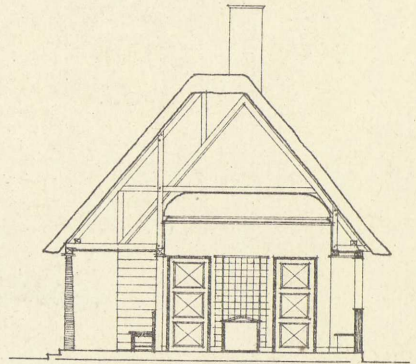
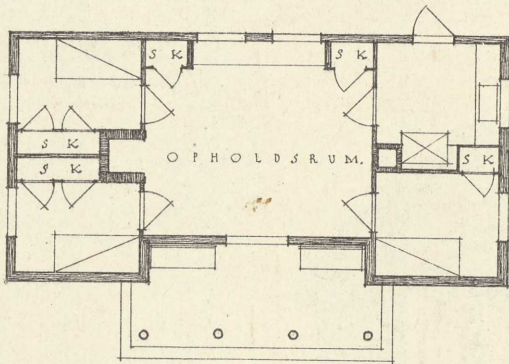
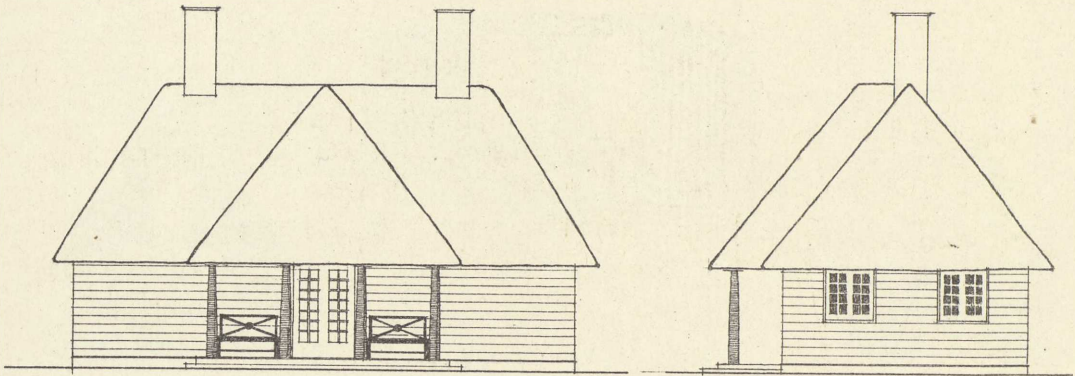

Bindingsværk.
Udv.: Pl.Bræd-
der med Pap
bagpaa. Indv.:
Brædder med
Puds.

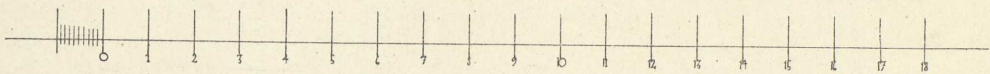
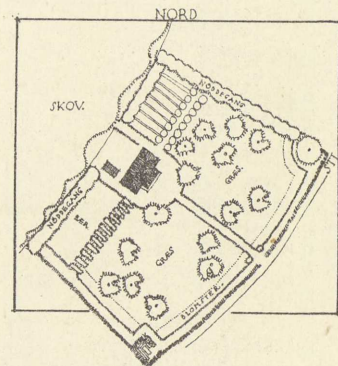

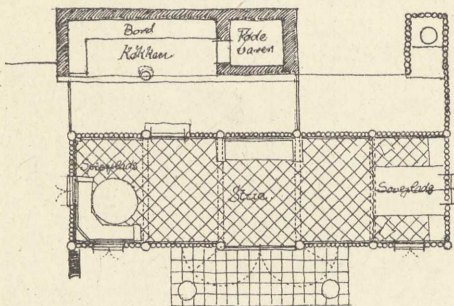
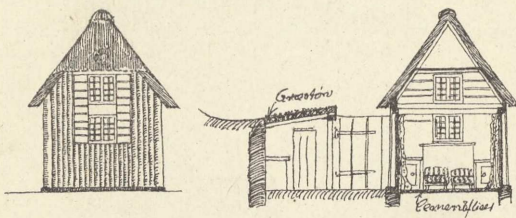
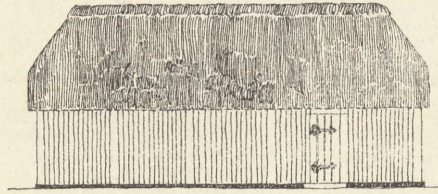
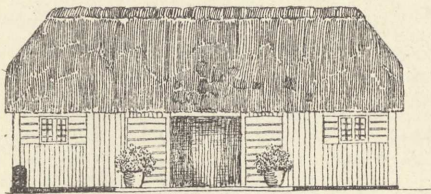
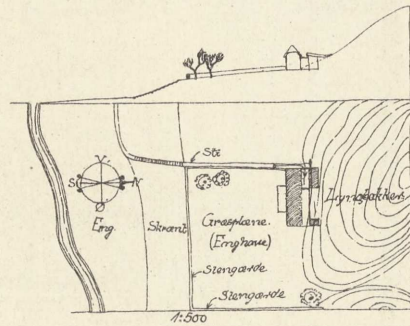
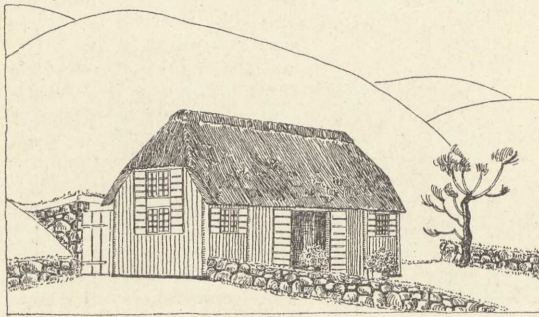

1:75 $\frac{1\text{cm}}{75\text{mm}}$ 1 2 3 4 5 6 7 8 9 Meter

I Ræbild Bakker skal Hytten bygges til et ungt Par, som i Sommerliden vil leve i intim Forbindelse med skøn og uforstyrret Natur. Den bygges ind i Foden af en Lyngbakke paa det Sted, hvor disse mod Syd gaar over i grønne Enge. Væggene laves af runde afbarkede Granstammer, der indvendig beklædes med vandrette brede, høvlede 1" Brædder. Som vist i Tegningen bruges der for hvert Fag en tykkere Stamme til at tage Bjælken. Der anlægges ikke nogen egentlig Have, men et Stykke Græsmark indhegnes med Stengårde i Lighed med, hvad der ofte findes bag Bøndergaardenes Lader der paa Egnen, den saakaldte Enghave.

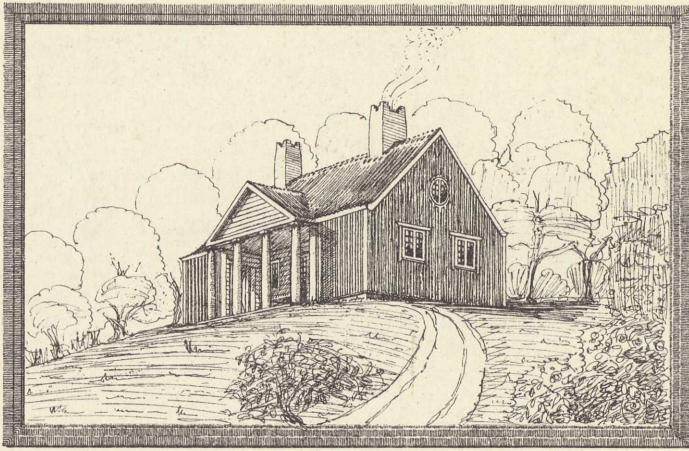

Øjets Afstand: 4 cm.

Hytten ligger højt ved Øresunds-kysten, og Grunden er rig paa store Træer og Krat. Der anlægges ingen Have, og Terrainet faar Lov til at beholde sin naturlige Überørthed, saavidt det er muligt. Hytten opføres af Bindingsværk, udvendig beklædt med ru Brædder (et paa to). Indvendig: høvlet og plojet Bræddebeklædning. Søjler, Vinduer og Gesimser er hvide, det øvrige Træværk rødt. Taget dækkes af alm. røde Tegl. Spisekammeret er en Lem i Gulvet til en betonstøbt Fordybning, hvor letfordærlige Varer kan gemmes. Pulterkammer paa Loftet, hvortil man kommer ad en Patentstige. I Udhuset Retirade, Brændsel og Cykler.

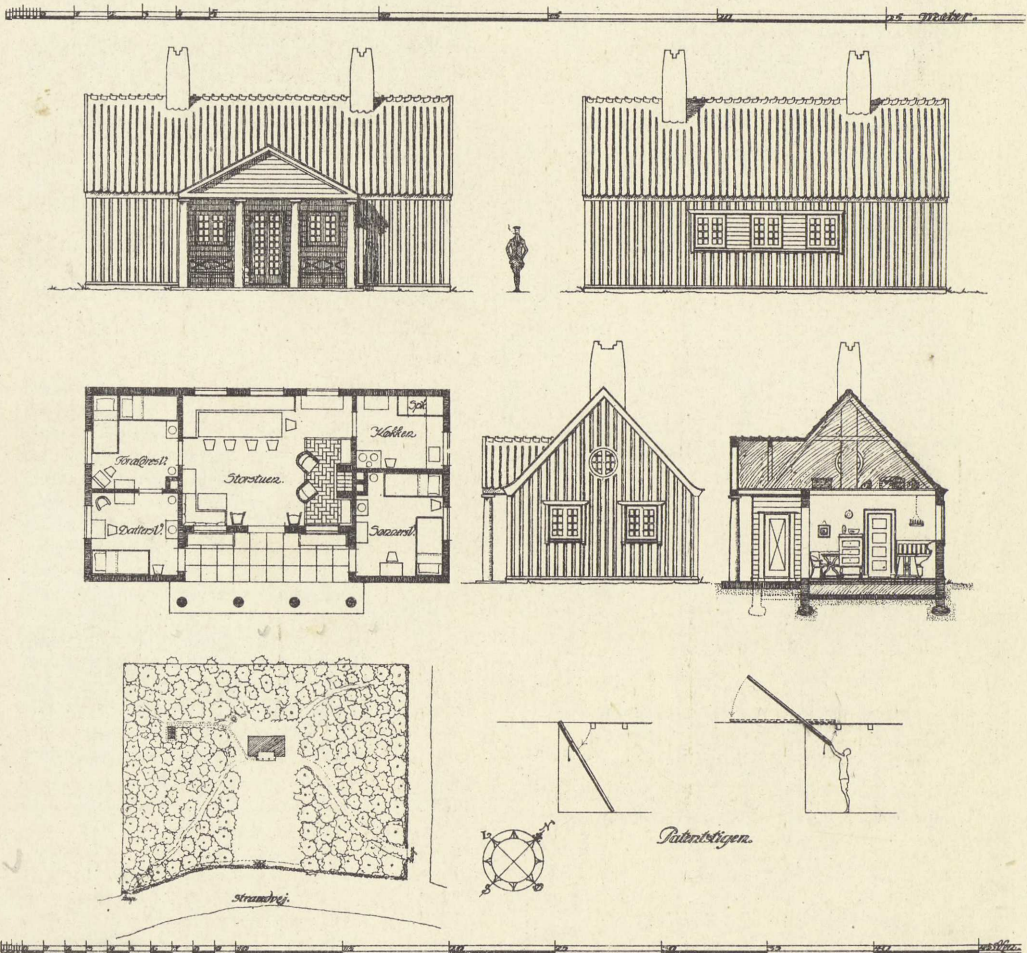

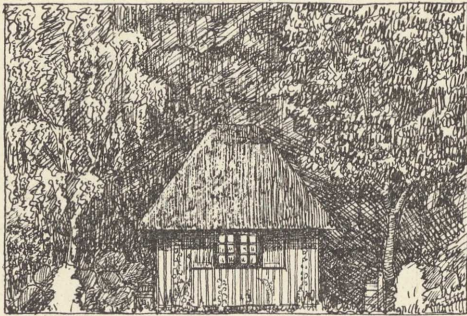

Side mod Sydøst.

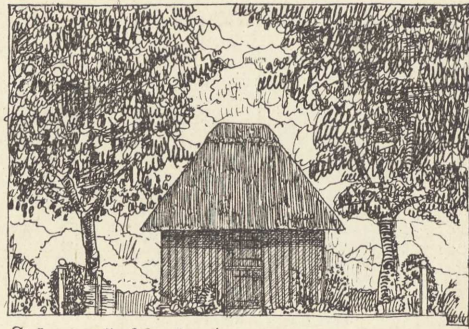

Side mod Norøvest.

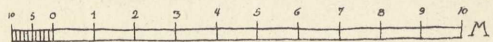
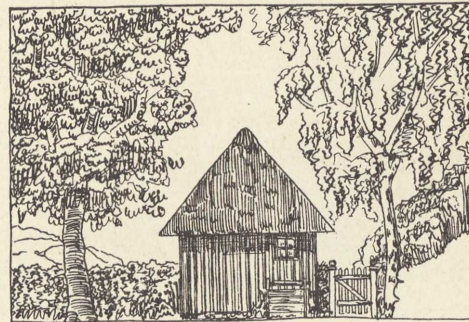
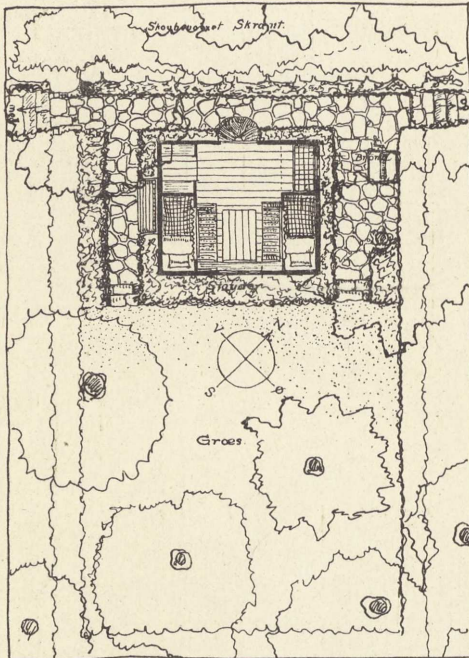

Hytten tænkes beliggende syd for Rønne i et skovrigt Dalstrog. Hytten opføres af 2 Lag Brædder, det udvendige ru Brædder med Lister over Fugerne. Indv. hvl. og pl. Brædder. »Køkkenet» beklædes med Fliser. Madvarer opbevares i Skabet og i en lille Kælder, hvortil fører en Lem i Gulvet. Der anvendes et lille Kogeapparat. I Haven Græsplæne og Frugttræer. Ved Hytten plantes Blomster, der kræver ringe Pasning.

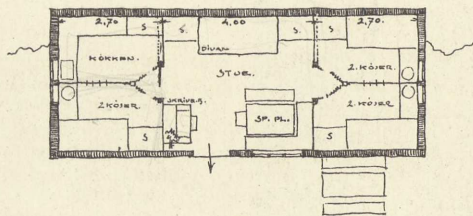
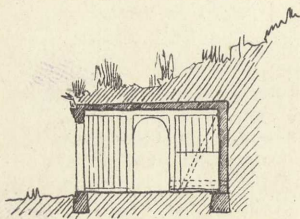
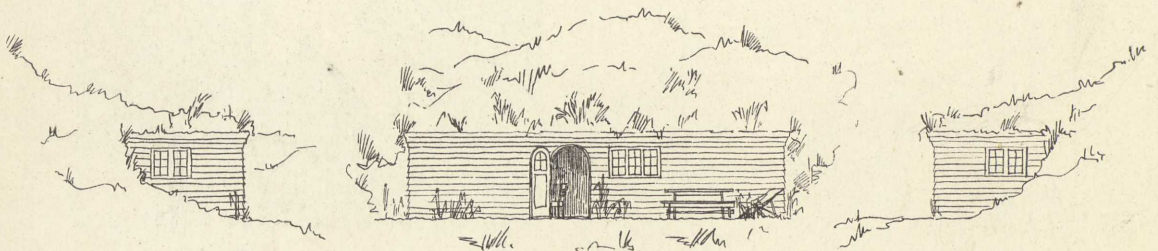
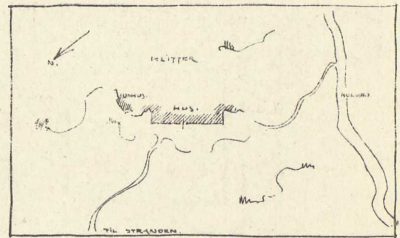
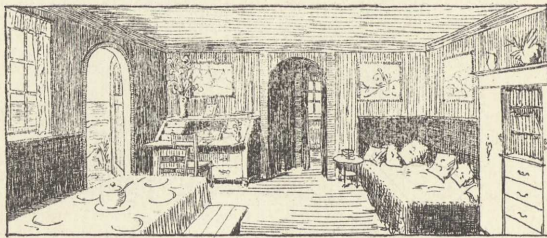
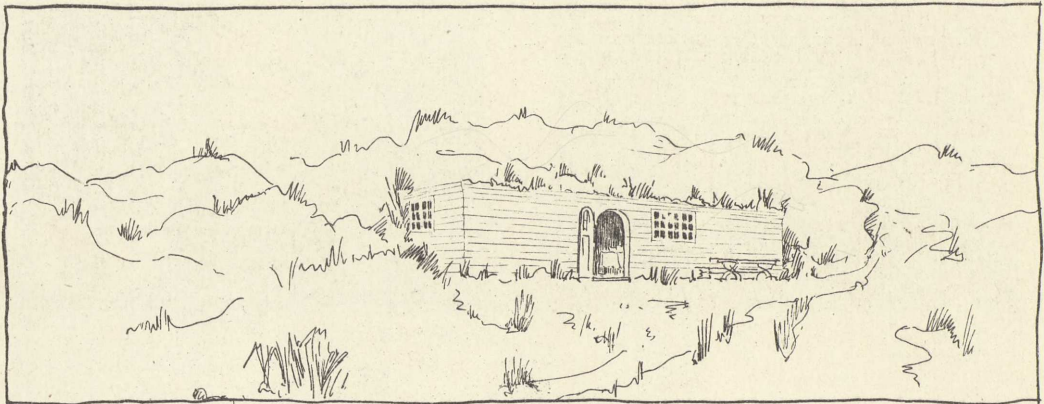

Bræddehytte. Udvendig ru, indvendig høvlet. Indbygget i en Klit, der danner Tag. 38 qm Fladebebyggelse. 100 kbm. saml. Kubikmaal.

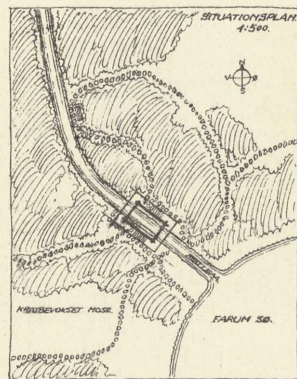
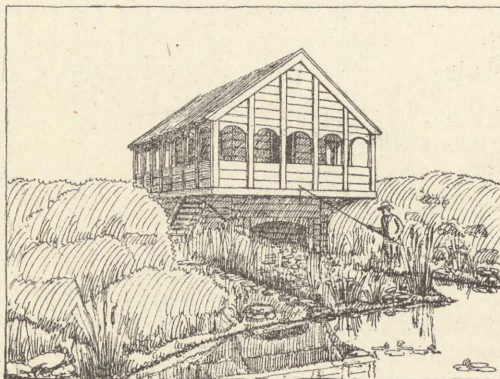
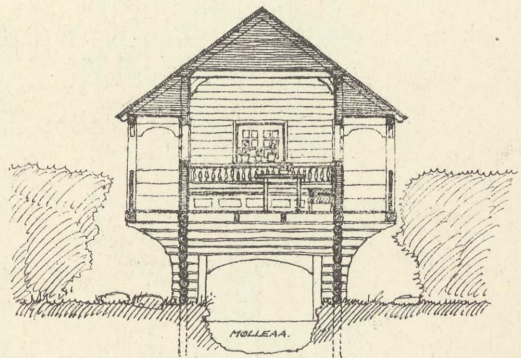
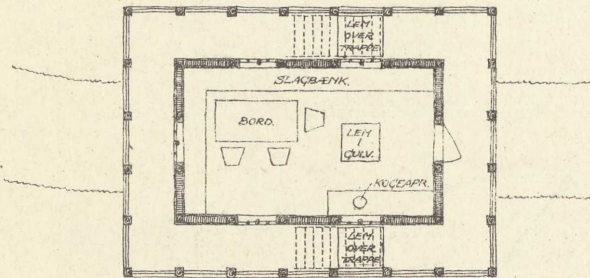
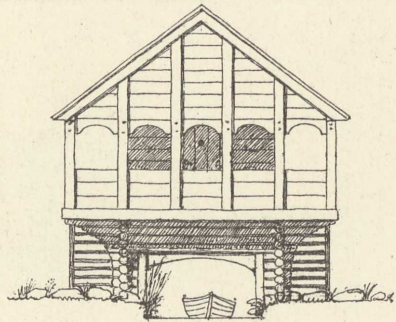
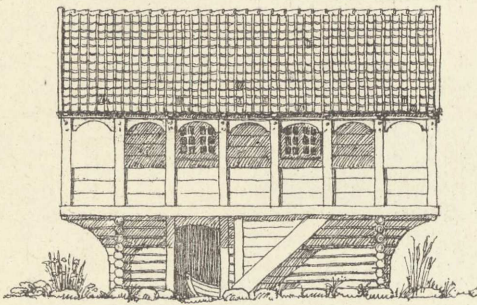

Huset, som er lagt ved Mølleaaens Udløb i Farum Sø, tænkes benyttet som Opholdssted for en Lystfisker og Jæger. Da det ligger midt ude i en Mose, er der kun Adgang til det ad Søvejen. Rundt omkring Huset er der dog dannet Stier i Mosen ved Hjælp af udlagte Vadesten. Huset er bygget paa nedrammede Pæle, og der er anvendt Træ som Byggemateriale. Taget dækkes med røde Teglsten. For at faa Forbindelse fra den ene Aabred til den anden er der fra Omgangen Trapper ned til begge Sider. Gennem Lemmen i Gulvet kan man i daarligt Vejr fiske uden at gaa udenfor Hytten.

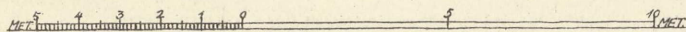

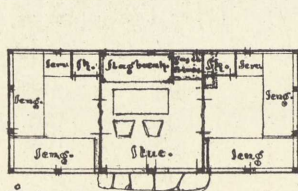
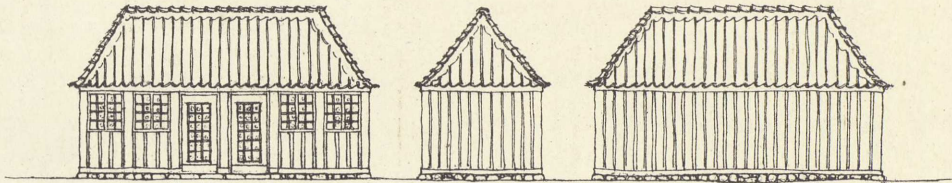
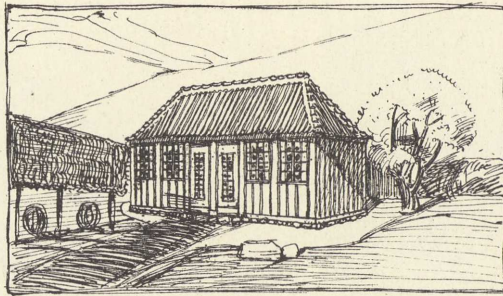

I Aar.

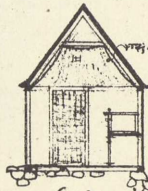

Snit.

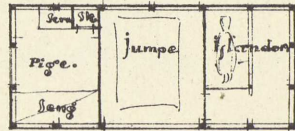

Om 5 Aar.

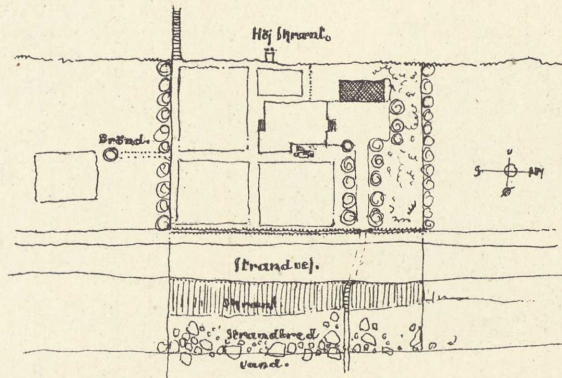

Beliggende i Hellebæk. Bræddevægge med Tegl eller Straatag. Huset opføres med Henblik paa en senere Benyttelse (som vist paa Tegn.). I Stuen dækkes Taget indvendig med vævet Bomuldstof. Skorsten og Komfur kan anbringes som vist punkt., men der tænkes ellers anvendt Sprit, Primus eller eventuelt Gas.

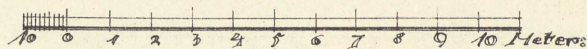

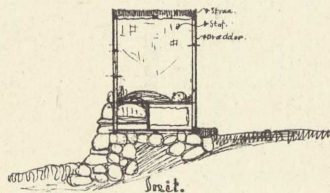
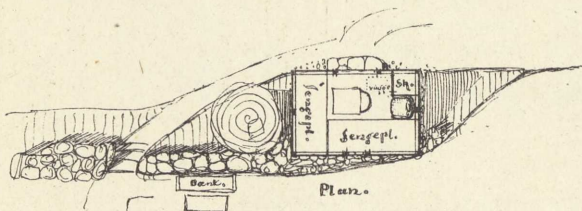
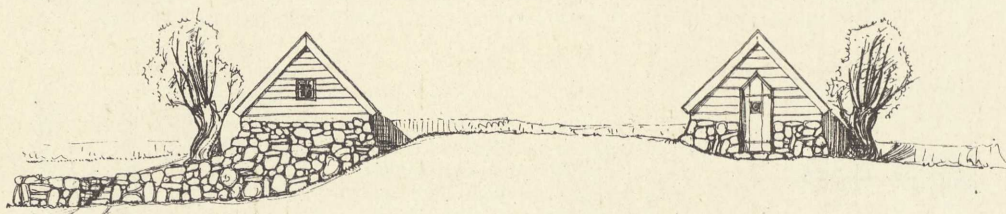
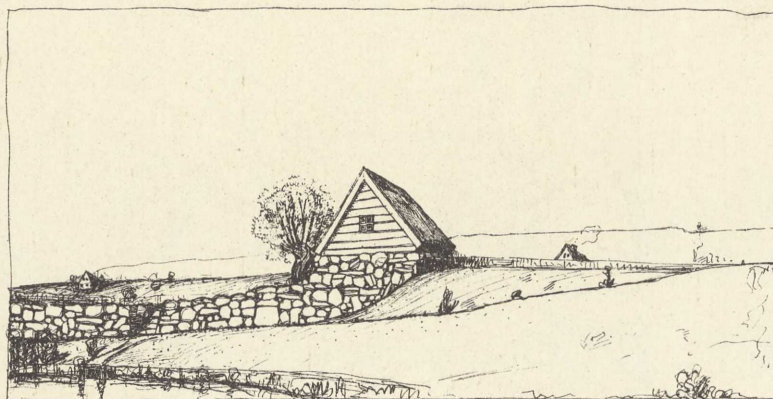

Huset skal ligge ved Ollerup paa Fyen. Det ejes af et ungt Ægtepar eller to Mænd. Ejerne opfører det selv med nødvendig Hjælp fra en Haandværker. Stenene findes i Massevis i Nærheden. Taget dækkes med Straa eller Græstørv, dets indvendige Sider dækkes af et let vævet »Stof«. Kogeindretningen er Primus eller Sprit. Bonden ejer Grunden, indtil der bliver Raad til at købe den hele, og til at bygge; men Overenskomsten med ham sikrer Grunden mod Salg til andre. Huset bevares som Lysthus.

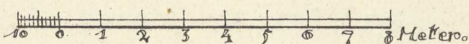
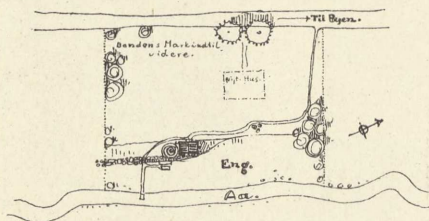

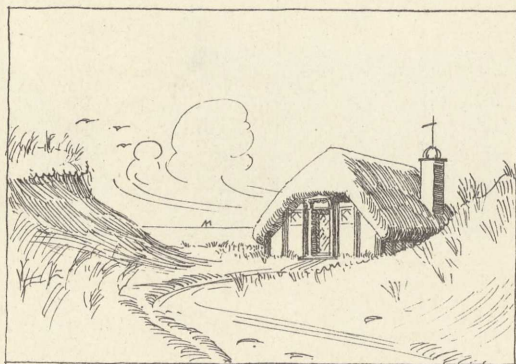
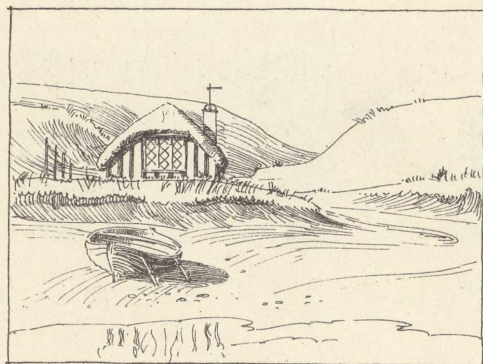

Hytten er tænkt beliggende i »Højsandene« paa Læsø, og opført med Bindingsværk af »Vragspant« og dækket med Tang efter gammel Læsøskik. Det solblegede Tangtag vil staa smukt til Klittens Farve. Bindingsværket tjæres, Vinduer og Dørindfatning hvidmales og selve Døren i to sterke Farver, alt i Karakter som gammel Skibsmaling, der vil være kendt fra f. Eks. den hollandske »Kuf«.

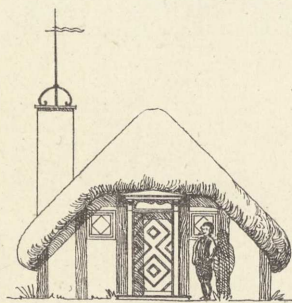

MOD VEJEN OG LANDET

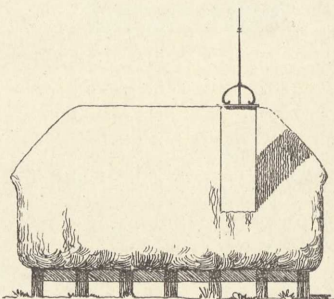

SIDEN

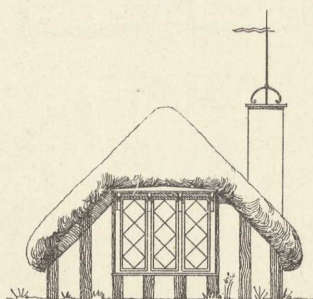

MOD HAVET

Af Hensyn til Jagtferie vil Hytten kunne opvarmes. Indvendig forskalles Vægge og Loft med pløjede ru 1/2" Brædder, der tapetseres med Lærred og dekoreres med Oliefarve. Det tykke Tangtag og forsænkede Gulv vil virke køligt om Sommeren og lunt i de kolde Aarstider. Hytten kan lige vel opføres med klinede, støbte eller murede Vægge, og Tag af Straa kan ogsaa anvendes.

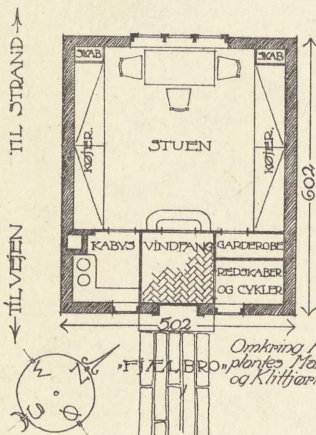

Ordring Hytten
»Fjællebro« planks Havbalm
og Klitbjævn.

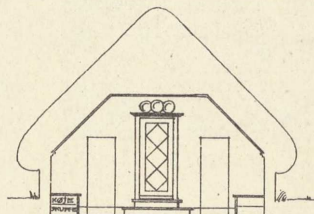

STUEN MOD INDGANGEN

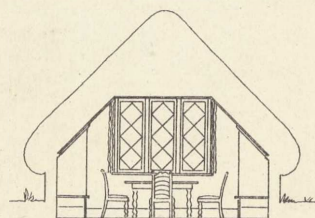

STUEN MOD VINDUET

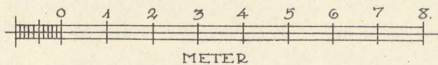

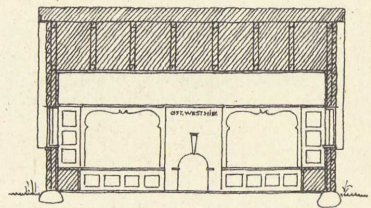
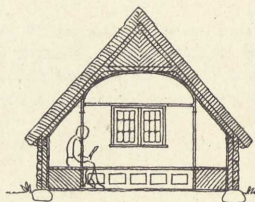
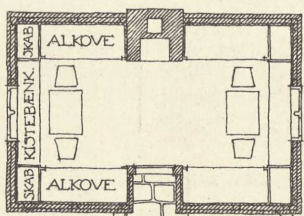
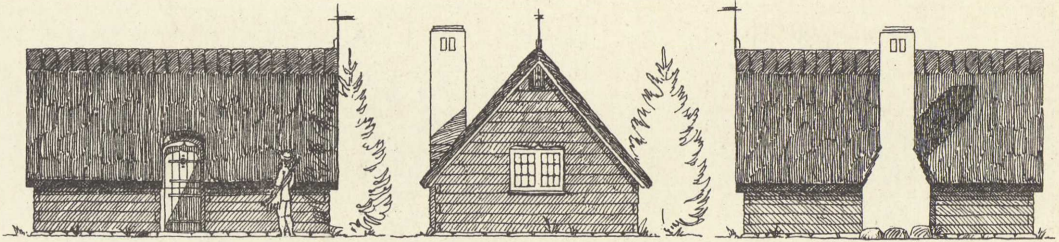

METER 0 1 2 3 4 5 6 7

ALEN 0 2 4 6 8 10 12

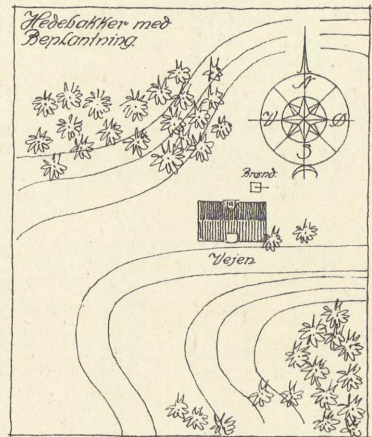
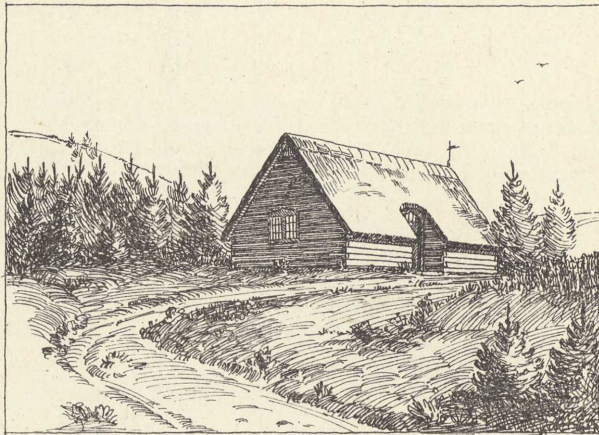

Hytten tænkes liggende i en bakket Hedeegn, hvor den kan tjene til Bolig for Eksempel for et Jagtselskab. Ydervæggene opføres af huggede og bruntjærede Planker. Taget dækkes med Straa eller Tegl. Vinduer og Døren males brunrøde, blyndfattede Ruder, Skorstenen kalkes mørkerød. Indvendig beklædes overalt med høvlede Brædder, der males og dekoreres i flere Farver. Under Vinduerne anbringes Kistebænke. Pejsten vil kunne erstattes med et overhvelvet Komfur. Ved Dagen tjener Alkovernes Hynder som Sofaer, Tæpper o. s. v. kan da staves bort under Sæderne. Byggepladsen er tænkt i Vendsyssel.

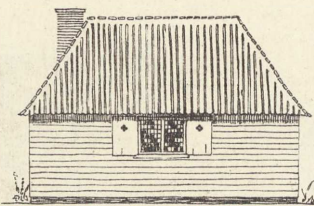

SYD VEST

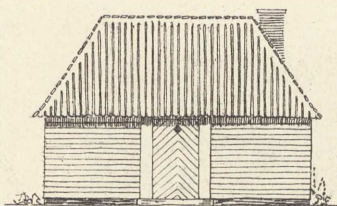

NORD ØST

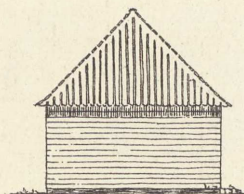

SYD ØST

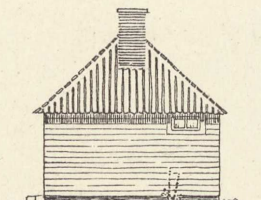

NORD VEST

Hytten tænkes opført ved Limfjorden i en bakket, skovløs Egn. Sokkelen er Beton. Væggene Tømmer beklædt udvendig med uhøvl. pløjede Brædder og indvendig med Rustik. Taget er Tegl. Sokkelen tjæres, og den udvendige Beklædning stryges med Kalkfarve. Omkring Hytten lægges uregelmæssige tilhuggede Fliser, som leder Tagdryppet bort.

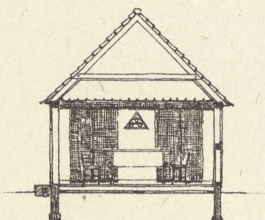

SNIT A-B

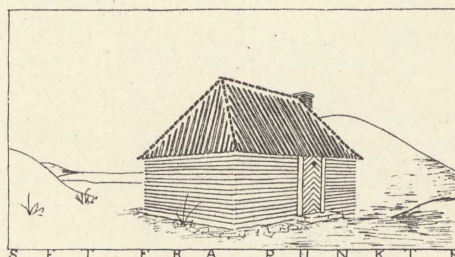

SE T P R A P U N K T I P

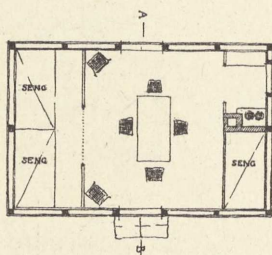

PLAN

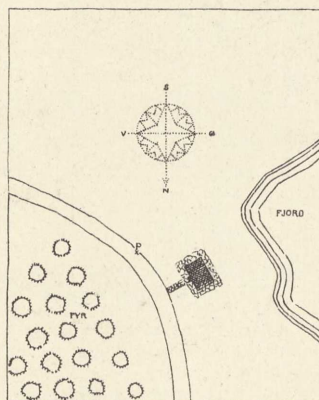
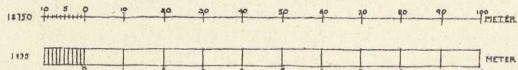

BELIGGENHEDSPAN

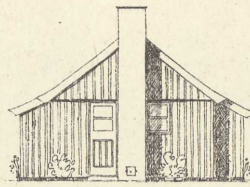
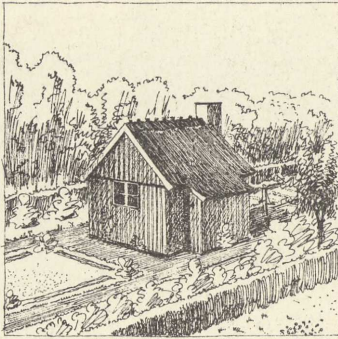

Nordside

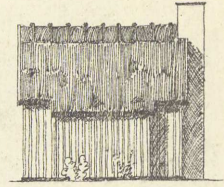

Østside

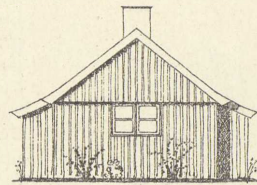

Sydside

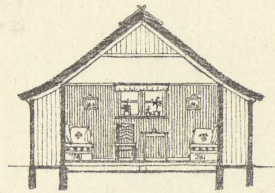

Tværsnit

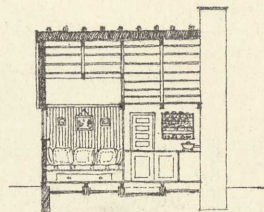
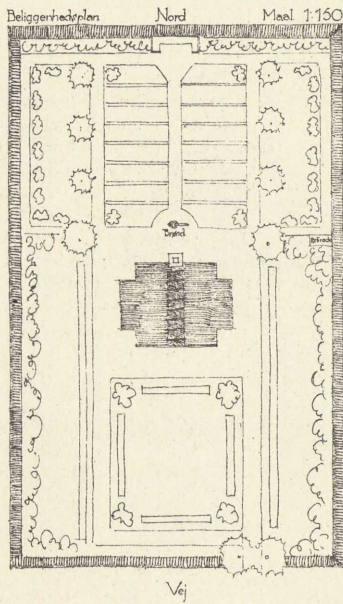

Længdsnit

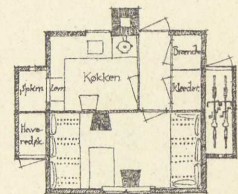

Hus ved Donse. Opføres af Træ. Tag af Rør. Ud. rød svensk Farve.
Skorsten hvidtes. Vinduer og Dør hvide. Stuens Loft af Lærred.

1:75 Meter

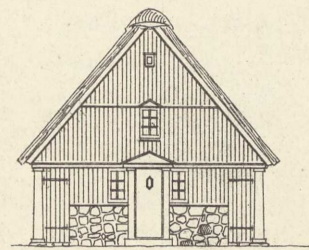
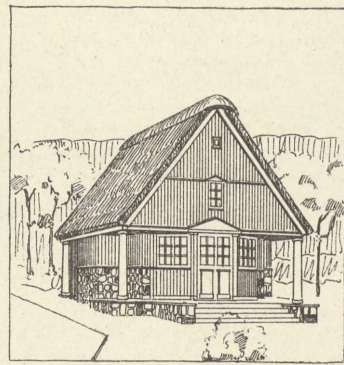
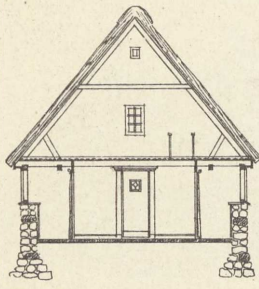
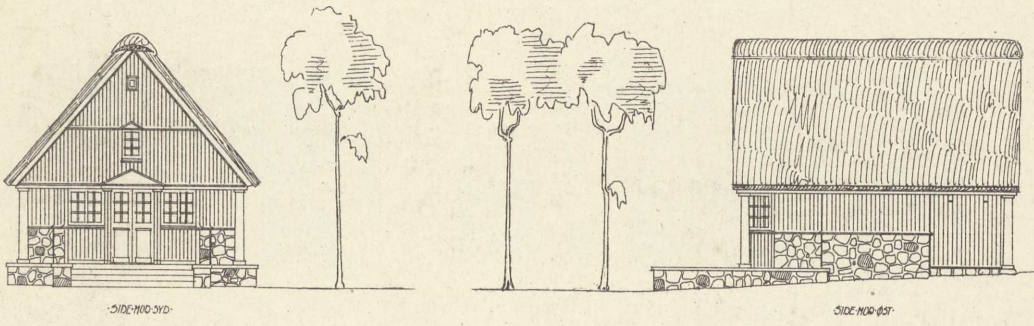

Den underste Del af Ydervæggene opføres ca. 50 cm. tyk af kløvede Kampesten. Den øverste Del udføres som Bindingsværk. Udmuret med ubrændte Mursten beklædt med smalle afbarkede og gennemskaarne Granrafter. Gavlene udmures ikke, men beklædes kun med Rafter, over Fugerne indvendig sættes Lister. Søjlerne udføres af tilhøvede Træstammer. Spærene afbindes af Rundtømmer. Taget tækkes med Rør eller Straa. Loftet lægges af gennemskaarne Rafter, hvorpaa der lægges et Lag Ler. Væggene i Stuen berappes eller puds.

Gulvet lægges af stampet Ler. Den nederste Del af Væggene ved Sengepladserne beklædes med tynde hvl. Brædder. Foran Sengepladserne anbringes Forhæng. Udvendig behandles Rafterne med finsk Tjære. Døre og Vinduer males hvide. Søjler, Gesimsbrædder og Vindskeder males rødbrune. Feriehytten tænkes opført i Nordsjælland paa en Grund i hvis Nærhed, der findes store Sten (f. Eks. Rester af et Dige) og Ler, saa de Byggende selv kan samle Materiale til Kampestensmurene og eventuelt selv »stryge« Murstenene.

SITUATIONSPLAN

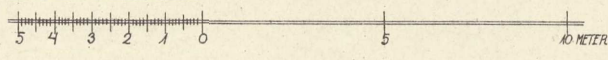
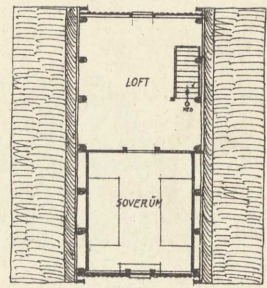
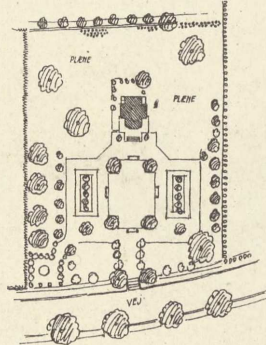
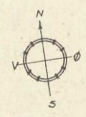
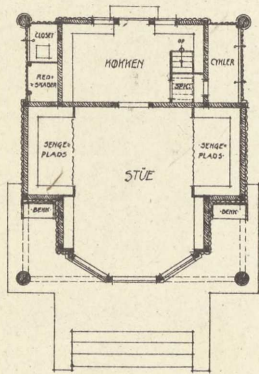

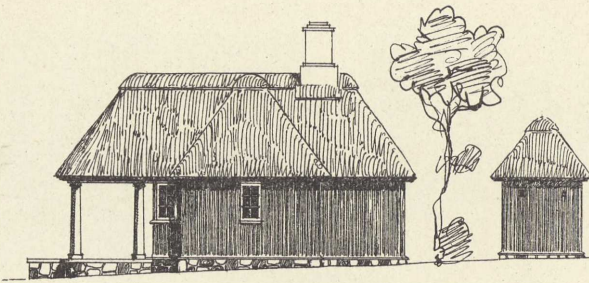

MOD-NORDEVEST

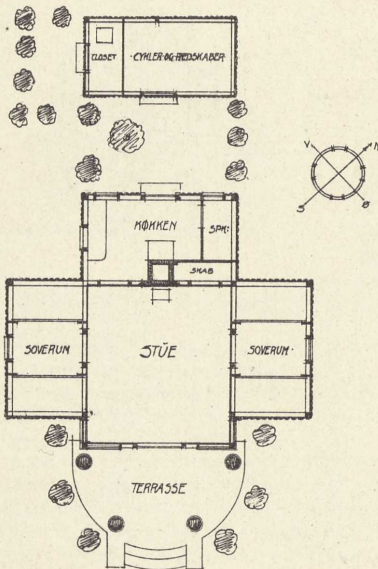
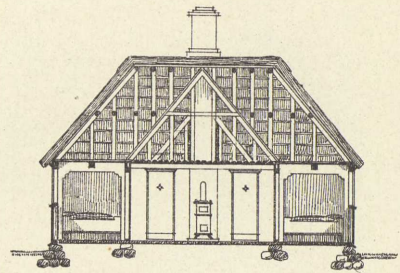

Sokkelen sættes af Kampesten. Væggene udføres af afbarkede gennemskaarne Granrafter. Indvendig sættes Lister over Fugerne. Taget afbindes af Rundtømmer og tækkes med Straa. Væggene omkring Stuen udføres af Brædder eller høvlede Granrafter. Loftet lægges af Rafter, som høvles paa den plane Side. Søjlerne udføres af høvlede Granstammer. Gulvet lægges af stampet Ler. Paa Terrassen lægges Grus eller Murstensgulv. Rafterne behandles udvendig med finsk Tjære. Vinduer og Døre males hvide, Søjlerne brunrøde. Skorstenen vandskures og hvidtes. Feriehytten tænkes opført i en bakket, skovrig Egn i Nordsjælland.

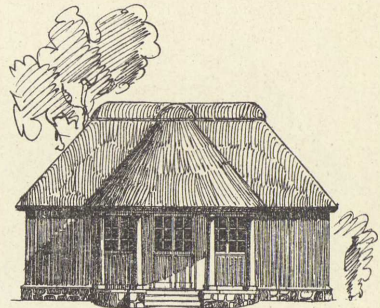

MOD-SYDØST

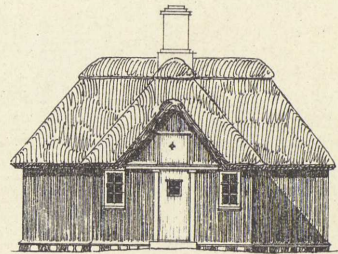

MOD-NORDEVEST

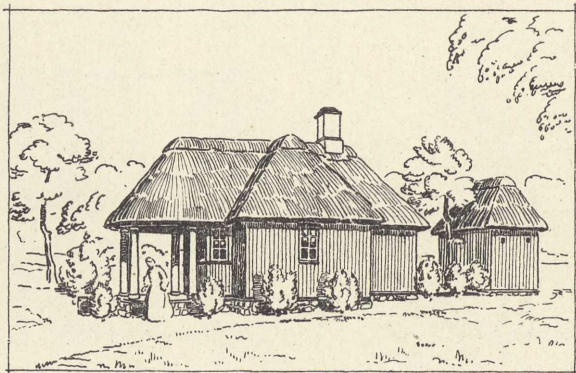

SET FRA ØST

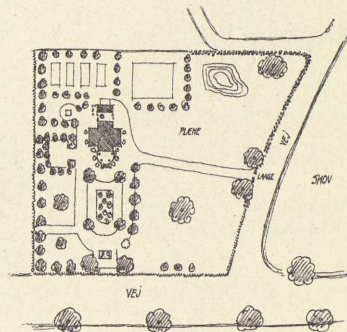

SITUATIONSPLAN



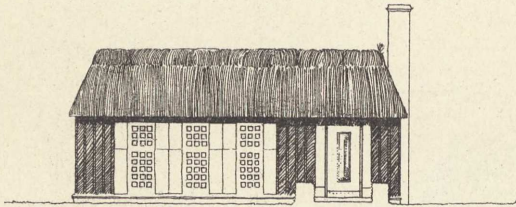

Mod havet.

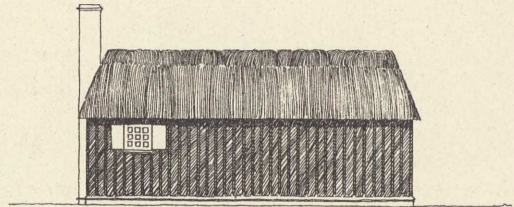

Mod land.

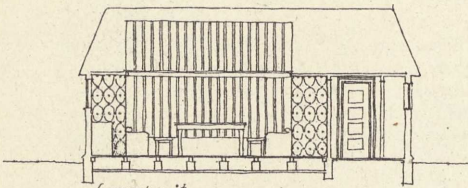

Sevingsplan.

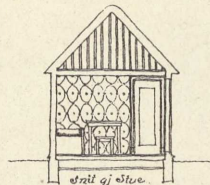

Snit af stue.

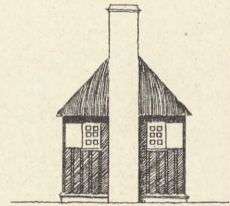

Snit.

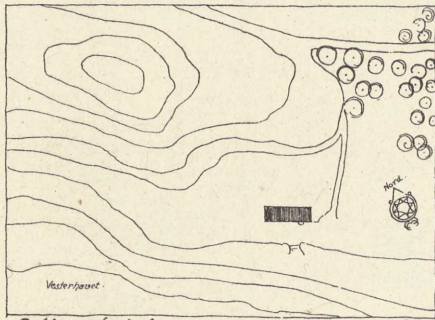

Vesterhavet.

Beliggenhedsplan.

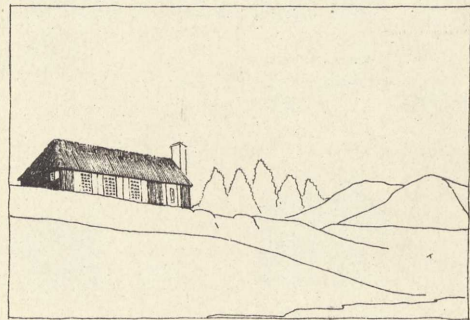

Set fra havet.

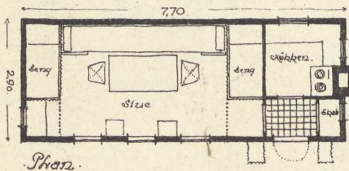

Plan.

Ved Jyllands Vestkyst i Skjul af Klitterne skal Hytten ligge. Den opføres af Træ, ud- og indvendig beklædt med Brædder — 1 paa 2 — som henstaar med eller uden Behandling. Vinduer og Døre males hvide. Taget dækkes med Rør og mønnes med Græstørv. Loftet i Stuen gaar lige til Kippen. Hytten er indrettet for en hel Familie.

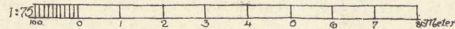

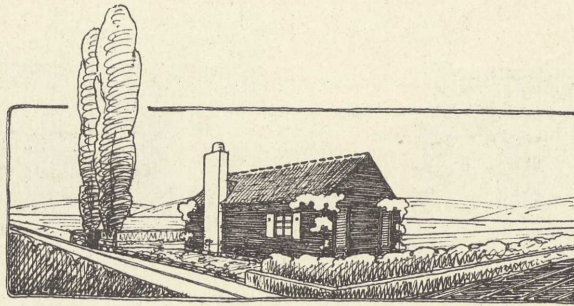

Hus ved Sø i Nordsjælland. Udvendig Beklædning: Smalle Brædder paa Klink. Indvendig Beklædning: Brædder. Røde Tagsten. Udvendig stryges med en Blanding af Creosot og Tjære. Vinduer og Døre oliemaales. Skorsten hvidtes. Kan ogsaa udføres med tjæret Spaan paa udv. Vægge og Tag.

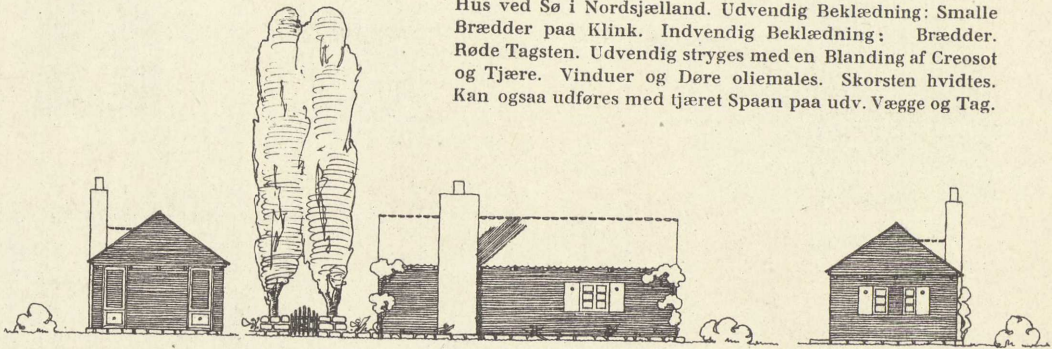

SIDE MOD VEJEN

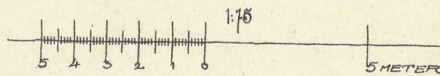
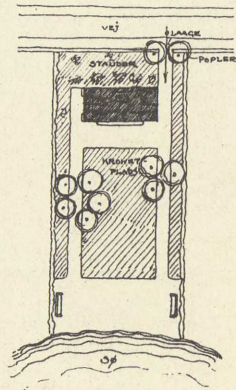
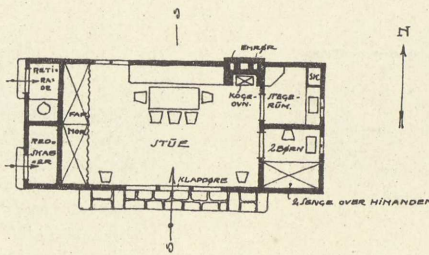
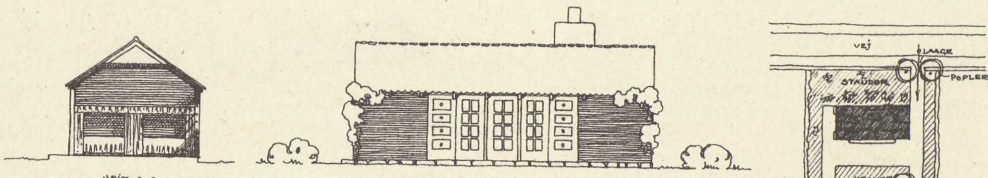

HUS VED DRAMSNÆSBUGT

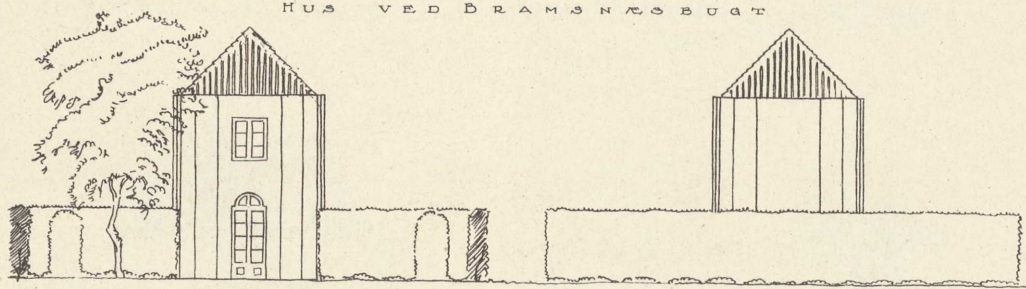

Her ser man Huset's Øst & Vest Side.

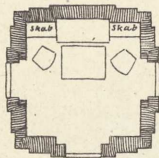
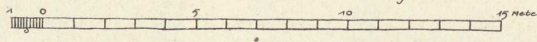

Stuen forned

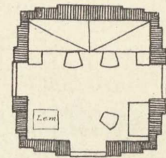
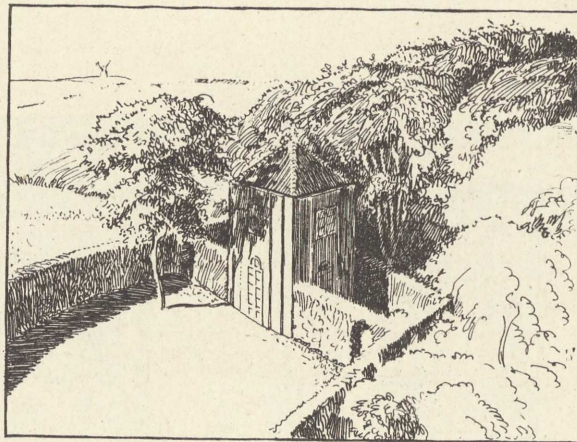

Stuen foroven

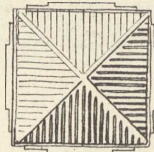
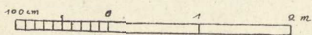
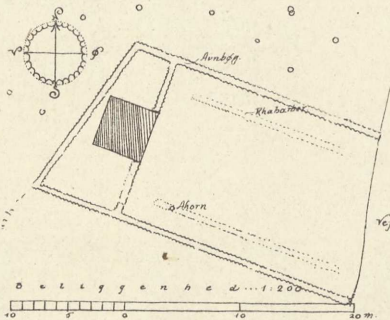
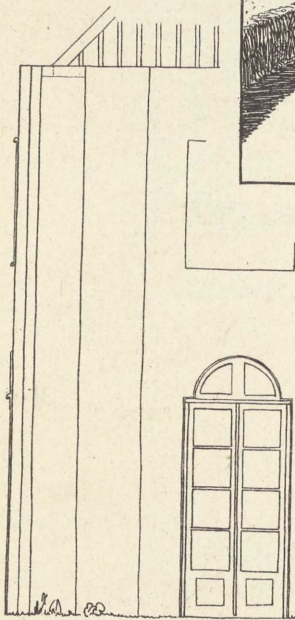
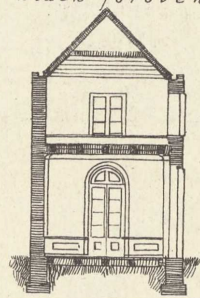

Huset ligger vest for Dramsnæsbugt. Det er muret af Tegl. Tagrenden er af Zink og forsænket ned i Muren, kun synlig ved Hjørnerne. Spærene støtter med en Klo ned paa en Rem. Taget er dækket med Vingetagsten. En Trappetige fører op til den øverste Stue. Huset er hvidkalket. Vinduer og Døre er hvide og springer ca. 1 Tomme frem foran Murfladen. Da Huset kun er beboet kortere Tid ad Gangen, er Haven meget enkel: Græs overalt, Hække af Avnbøg og to Rækker Rha-barber. Et Ahorntræ, der stod paa Grunden, er blevet staaende.

Feriehytte for et ungt Ægtepar i en Terrasseshave paa Taasinge ned mod Svendborg Sund.

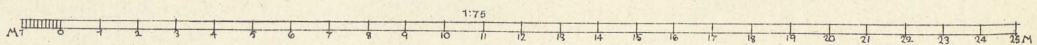
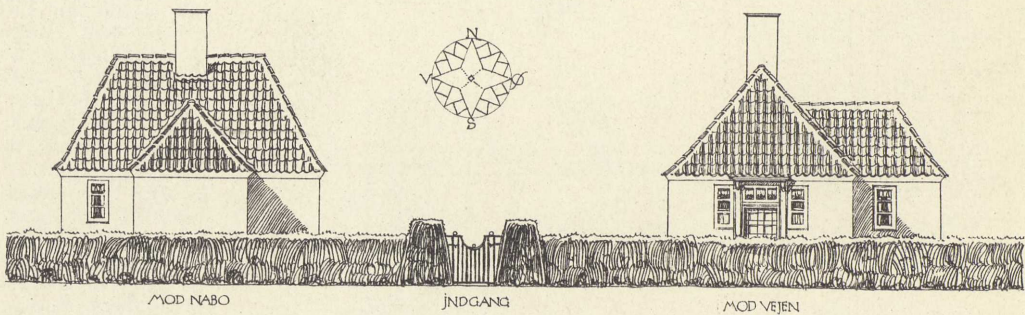
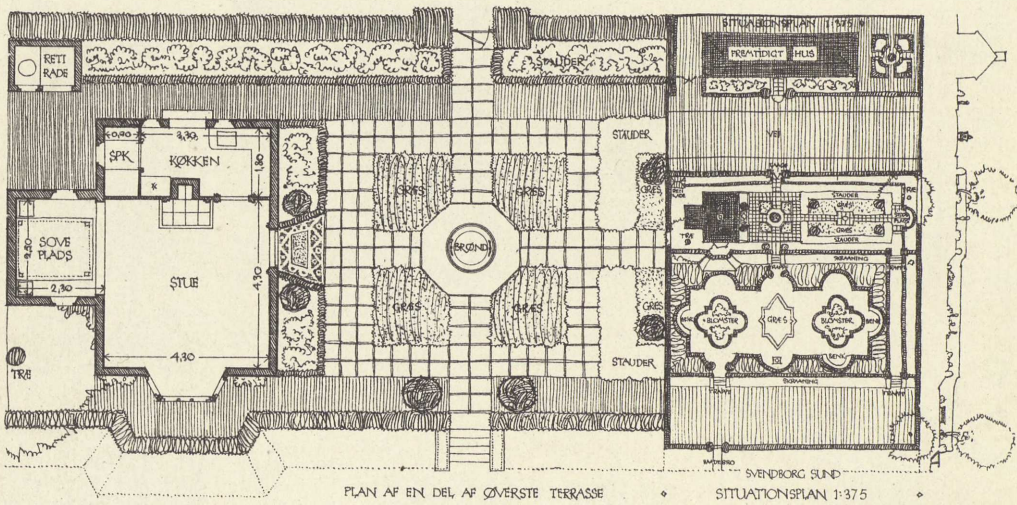
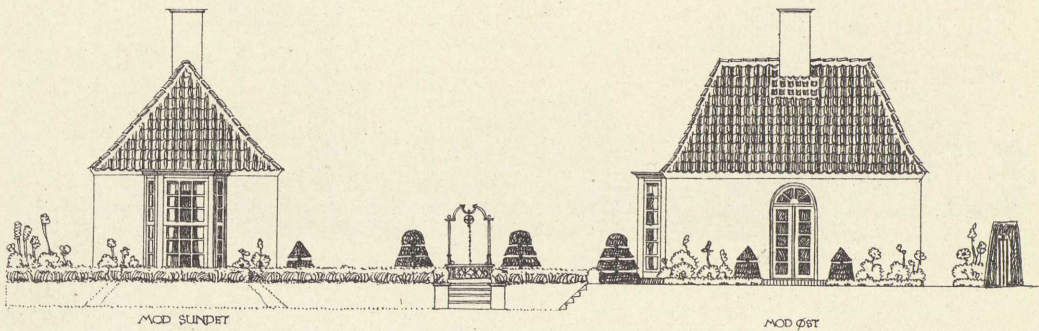

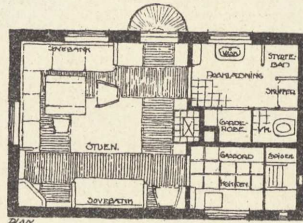
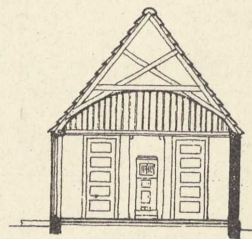
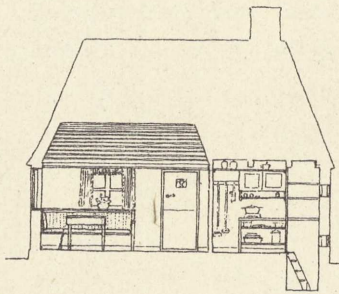
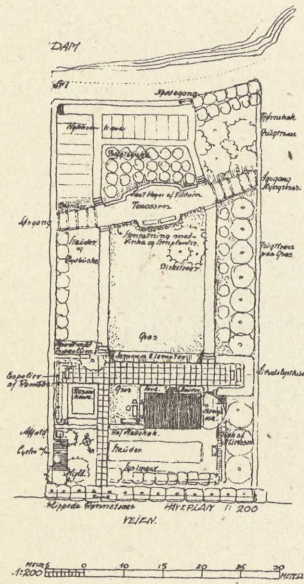
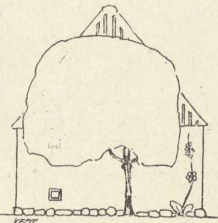
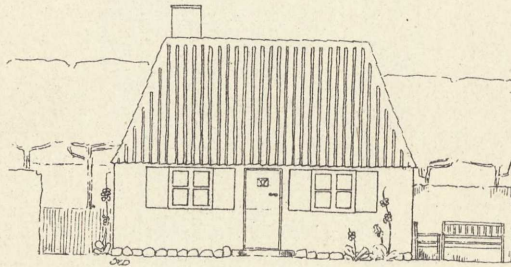
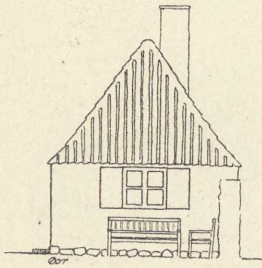
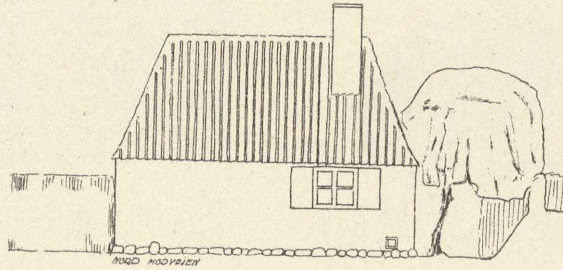
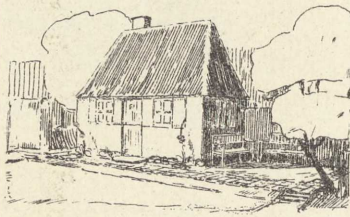
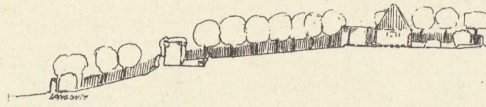
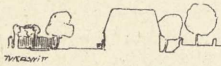

Hytten er lagt i Trørød. Hulmur 1/2 St. udv., 1 Sten paa Kant indv.. Ud. et tykt Kalklag i en dyb rød Farve. Gamle Tegl. Sokkel af Marksten. Loft i Stuen er høvl. Brædder med paaslaede Lister. Limfarves. Hvidt Træværk. Hvidskuret Gulv. Lyskalket Væg. Bænkene i Stuen er Kistebænke. Sæderne Spiralbunde med gode Hynder, giver Soveplads til to Voksne og et Barn. Hytten kan udvides mod Øst. Cykler, Haveredsk. Brændsel i Udhuset. Grunden falder stærkt mod Syd. Den øverste Del er planeret, saa der dannes en Skrænt (græsklædt) mod Nord og Vest. Terrassen følger den naturlige Kurve i Terrainet.

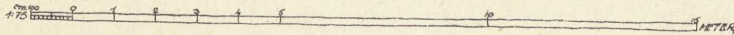

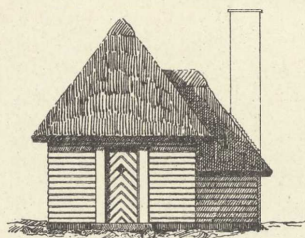

Side mod Vejen

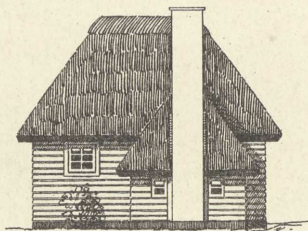

Side mod Nord

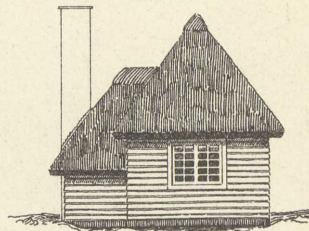

Side mod Vandet

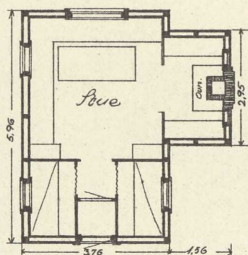

Plan

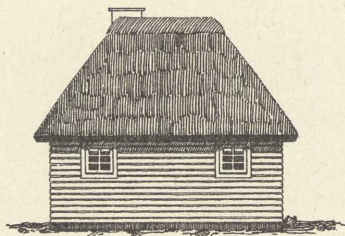

Side mod Syd

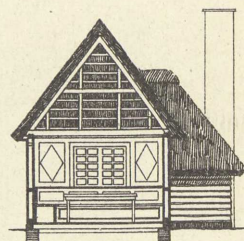

Front

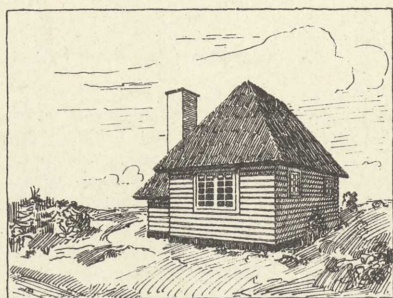
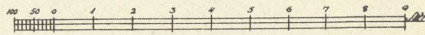
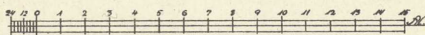

A. 75.

Hytten er tænkt beliggende paa en Grund mellem Tisvilde og Gilleleje i Nærheden af Stranden. Den opføres af Bindingsværk med ru Klinkebeklædning udvendig, der bruntjæres — indvendig Beklædning af 1" hvl. og pl. Brædder. Sokkelen støbes af Beton. Skorstenen pudses og hvidtes. Vinduer og Indfatninger hvidmales. Indgangsdøren males i en blaagraa Tone. Indfatningen med Gesimsoverdækning ved Døren udføres af Brædder og hvidmales. Taget tækkes med Straa.

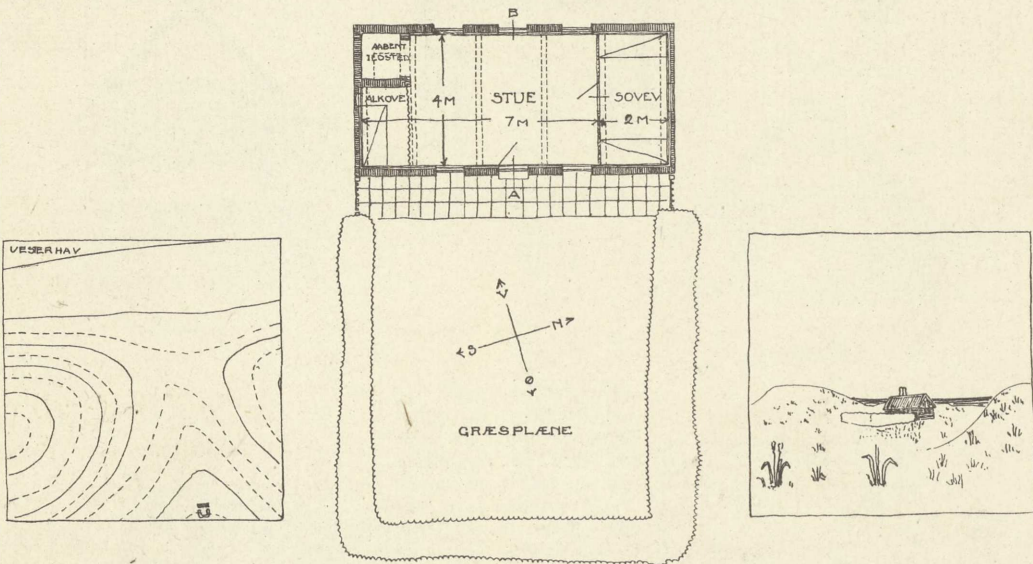
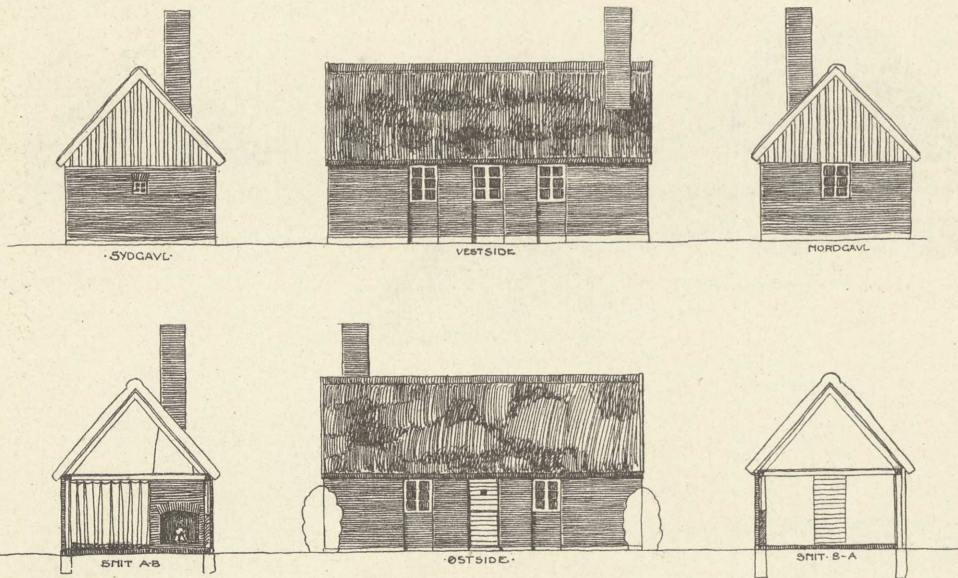

Huset tænkes liggende i Klitterne paa Fanø. Det indeholder Stue med aabent Ildsted og Alkove og Soveværelse til 2 Personer. Paa Husets Østside ligger en lille Græsplæne, som indhegnes af en høj vildtvoksende Hæk af en særlig haardfør Art Buskvækst, som særlig bruges paa Fanø som Læ for Haverne. Gavl og Vindues-Blændinger opføres af $\frac{1}{2}$ Stens rød Mur. Pillerne paa Langsiderne er af 1 Stens Mur. Murene beklædes indvendig med Tagpap og Brædder. Huset er tækket med Straa.

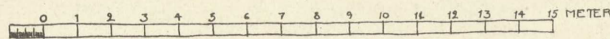

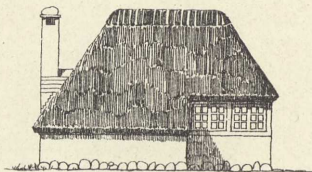

SYD-VEST.

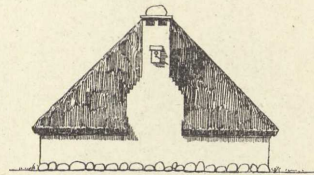

NORD-VEST.

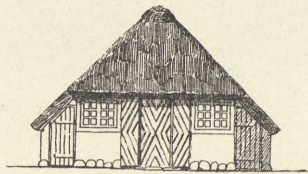

SYD-ØST.

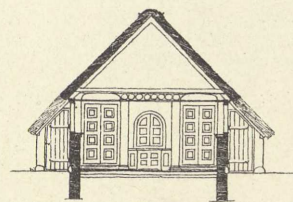
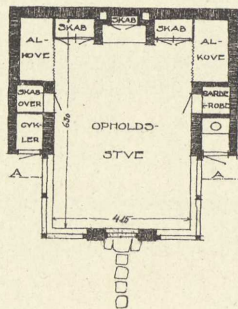
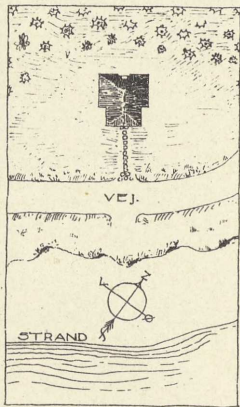

SNIT: A-A.

Huset tænkes bygget ved Lægind Bjærg paa sydøst Kysten af Mors; det opføres med hul Grundmur paa en Sokkel af Søsten. Taget dækkes med Rør eller Straa. Muren hvidkalkes. Bindigsværk brun-tjæres, Vinduer hvidmales, og Døren males graa. Huse med Udskud har været meget almindelige paa Mors, og endnu findes der enkelte tilbage.

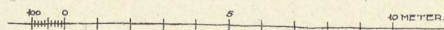
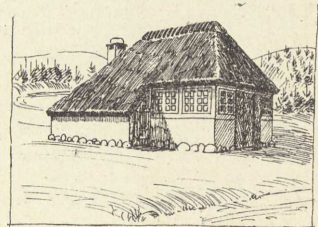
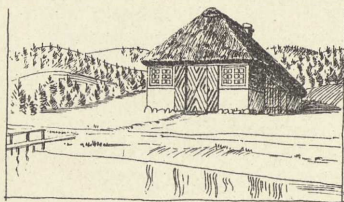

Sommerhytte ved Solnød Strand.

Hytten bygges af 10 x 10 cm Tømmer, der beklædes med Brædder. Taget tækkes med Straa. Udvendige Vægge stryges i mørkbrun Tone. Søjler, Vinduer og Døre hvidmales. Hytten funderes paa Betonpiller af Dimension 25 x 25 cm.

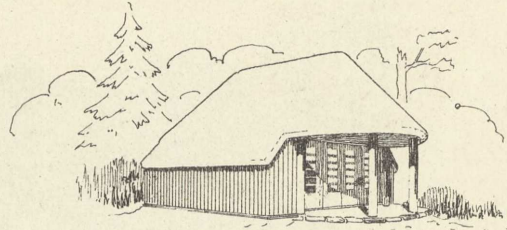

Perspektiv.

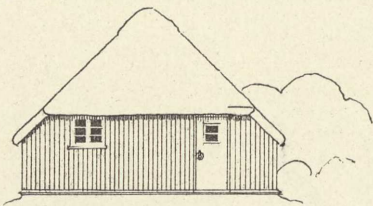

Mod Vest.

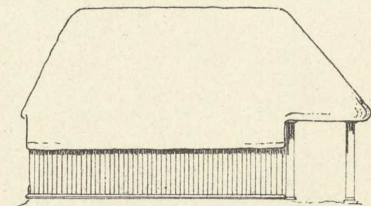

Mod Syd.

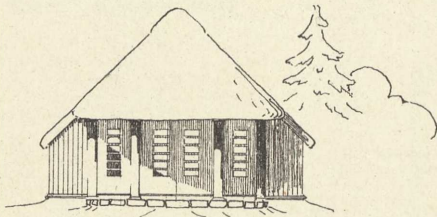

Mod Øst.

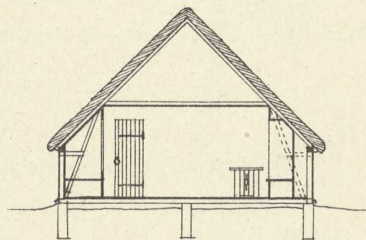

Tværsnit.

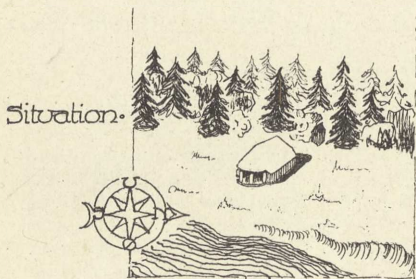

Situation.

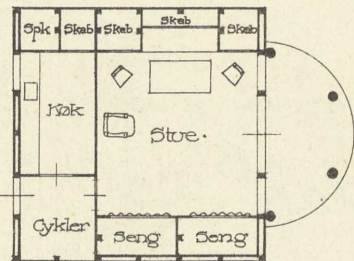

1:75.

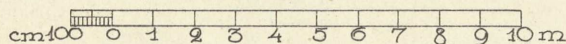

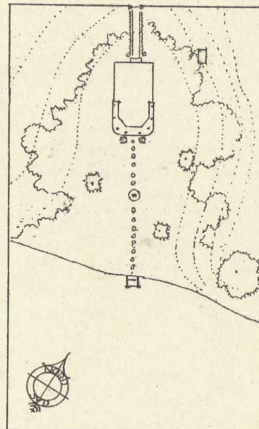
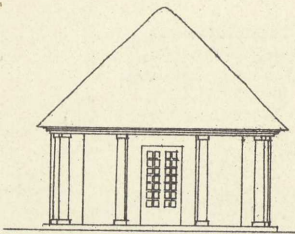
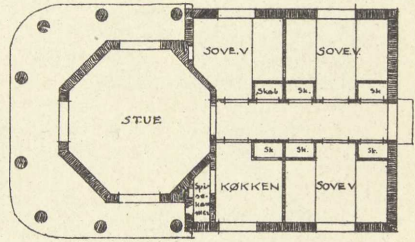
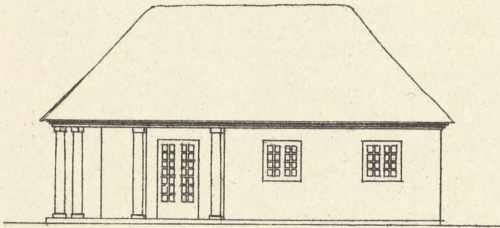
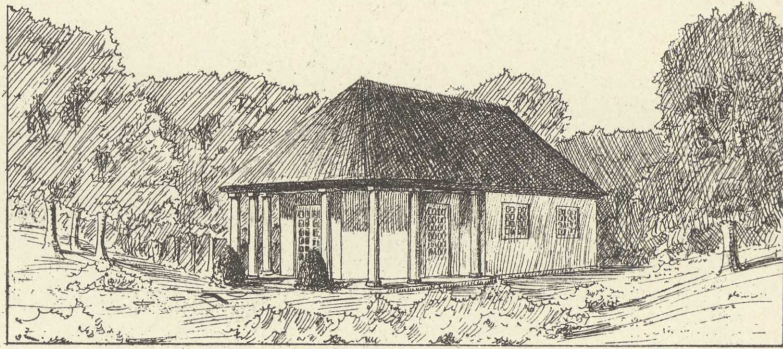

1:400

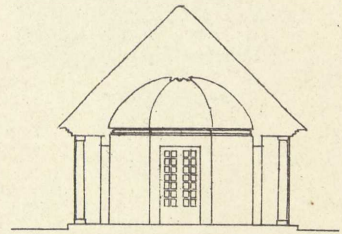

Huset tænkes liggende ved Skov og Sø et Sted paa Sjælland. Det opmures af 1½ Stens hul Mur, dog kun 1 Sten i Ottekanten. Muren pudses og hvidtes. Taget tækkes med Straa. Loftet i Ottekanten røres og pudses. Døre og Vinduer males hvide. Søjler og Gesims graa.

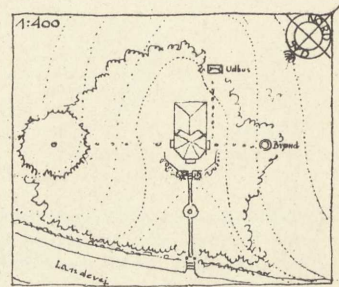
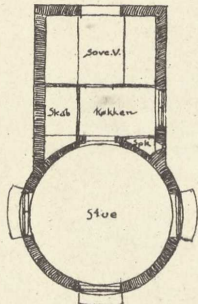
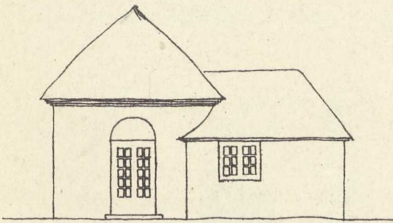
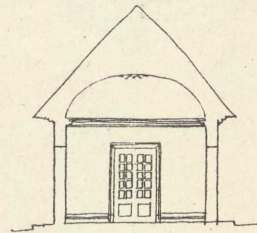
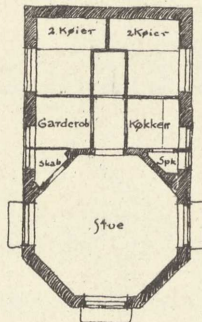
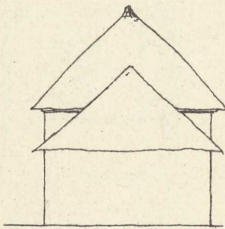
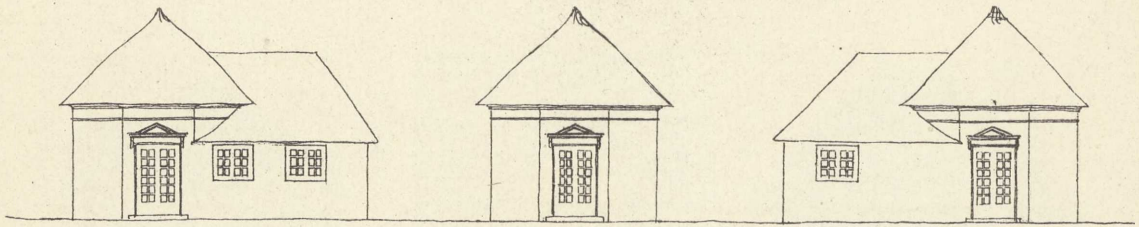
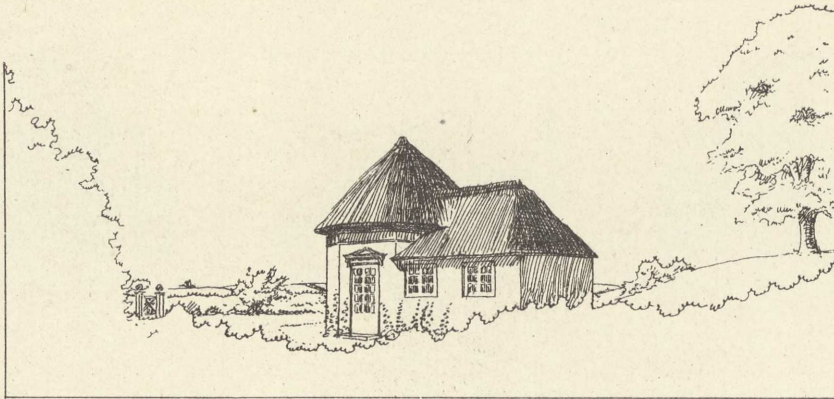

Huset tænkes liggende i Udkanten af Sørup Hegn. Det opføres af $1\frac{1}{2}$ Stens hul Mur, der pudses og hvidtes. Taget tækkes med Straa. Hvelvingen i Stuen

udføres af Bræddeforskalning, der røres og pudses. Vinduer og Døre males hvide. Haven anlægges med nogle faa 18" brede Gange, der gruses.

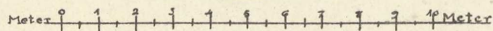

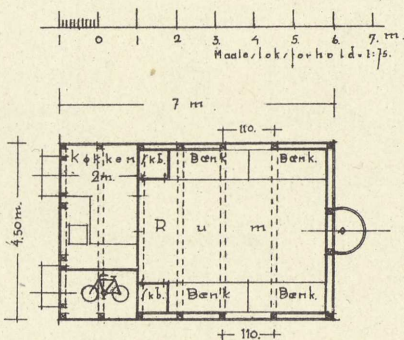
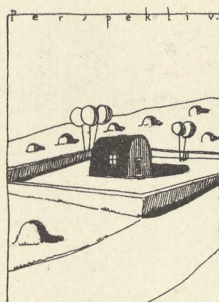
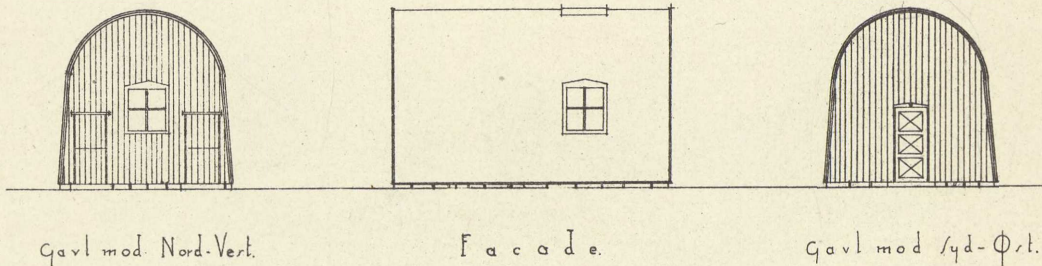

P l a n

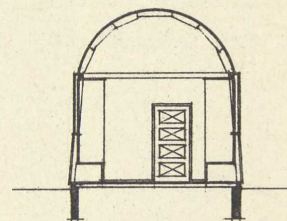

Feriehytten, som tænkes beliggende paa Syd-Vestskrænten mod Brønshøj Mose. Skal opføres af Træ (et Lag pl. Br.) Den skal have Sokkel sat af Marksten og Tag og Sider dækket med Tagpap. Gavlen tænkes strøget med en brungraa Oliefarve, Dørene og Vinduesrammerne stryges udvendig mat Zinnoberrøde, og Træerne skal være grønne. I Opholdsrummet er der fire Kistebænke, som tillige er Sovepladser. Der er dobbelt Beklædning i Brystningshøjde.

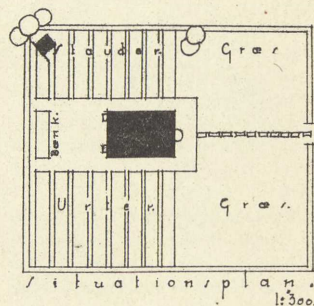

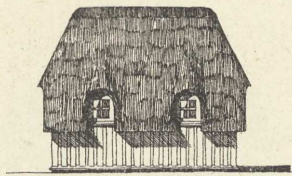

SIDE MOD SYD

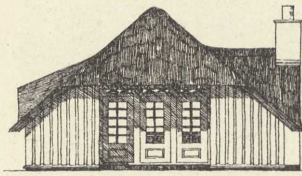

SIDE MOD ØST

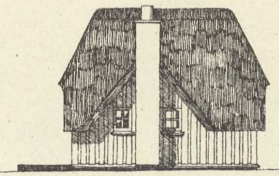

SIDE MOD NORD

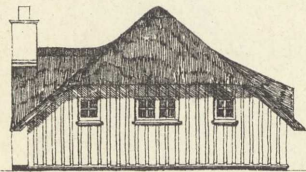

SIDE MOD VEST

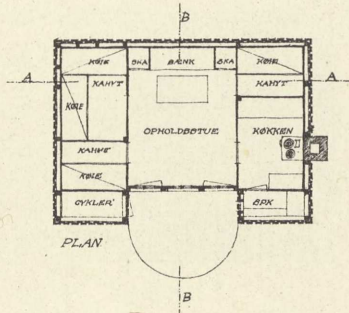

PLAN

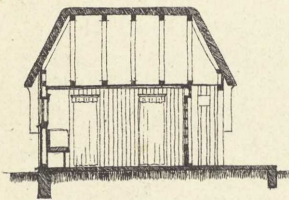
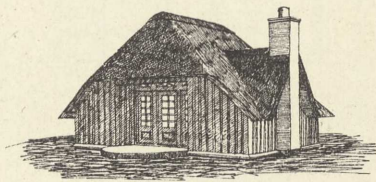

SNIT BB

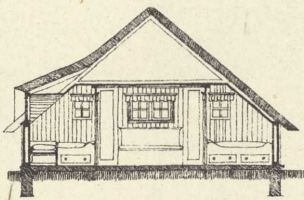

SNIT AA

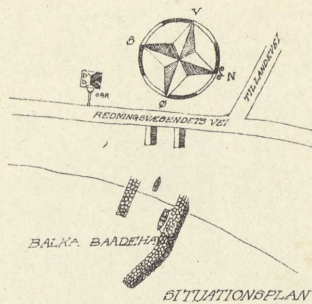

SITUATIONSPLAN

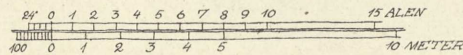

Hytten, der er tænkt liggende paa Bornholm syd for Nexø ved Balka Baadehavn, udføres af Bindingsværk paa Betonsokkel, udvendig beklædt med Brædder, et paa to, indvendig med staffede Brædder. Gulvet støbes af Beton og afdækkes med Linoleum. Taget tækkes med Straa. Indvendig males i stærke Farver. Udvendig tjæres Hytten. Døre og Vinduer hvidmales.

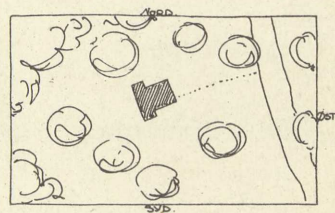
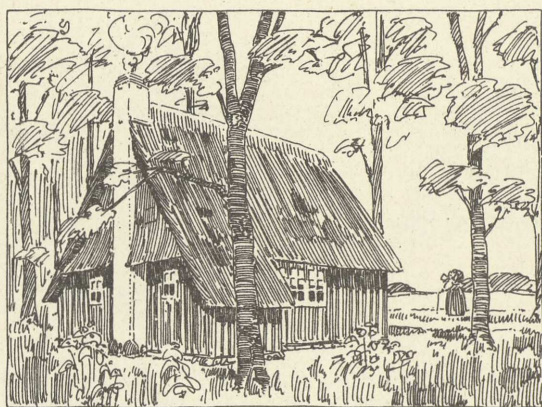
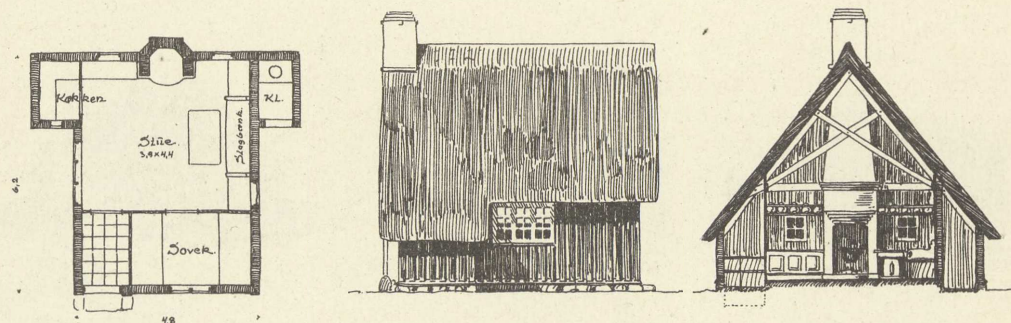
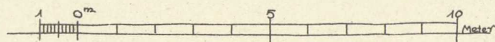
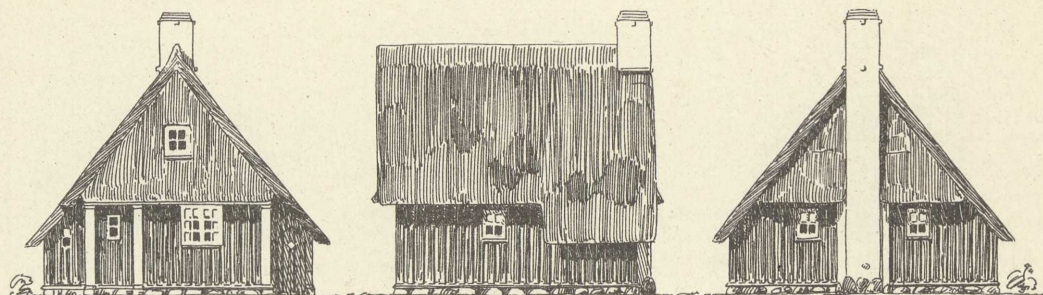

Hytten tænkes liggende i Udkanten af en af Danmarks smukke Skove. Den udføres af Bindingsværk med Bræddebeklædning. Tag og Overgavle straaetækkes. De udv. Bræddeflader stryges med svensk Rødt. Lissener og Vinduer hvidmales. Skorstenen hvidtes. Maden, der til daglig laves paa Spritapparat, kan i den koldere Aarstid laves paa det aabne Ildsted. Den faste Bænk kan benyttes som Sovestæde. Over Sovekammeret indrettes eventuelt 2 Sengepladser.

FORTEGNELSE

over

PARCELLER OG VILLAGRUNDE



Maltegaardens Villakvarter	Pag. I
Bernstorff Hovmarksgaard A/S	- II
Kalvebod Villaby A/S	- IV
Villagrunde ved Rungsted	- IV
Strandgrunde ved Rørvig	- IV
Konsortiet Blaavandshuk	- V
Kirkestiens Villakvarter, Vanløse	- VI
Caspersens Strandgrunde	- VII
Havebyen »Ny Hvidovre«	- VII
Villagrunde ved Ordrup	- VII
Strandgrunde ved Mossø	- VIII
Villagrunde ved Sundby ved Arkitekt <i>Christiansen</i> og Sagfører <i>Andersen</i>	- IX
Forskellige Grund-Arealer	- X

*Charlottenlund: Skjoldgaardens Villakvarter (faa Minutter fra
Strand og Station). Overretssagfører Georg Jacobsen,
Vestervoldgade 90¹ Telf. 3997*



Tidligere udkom:

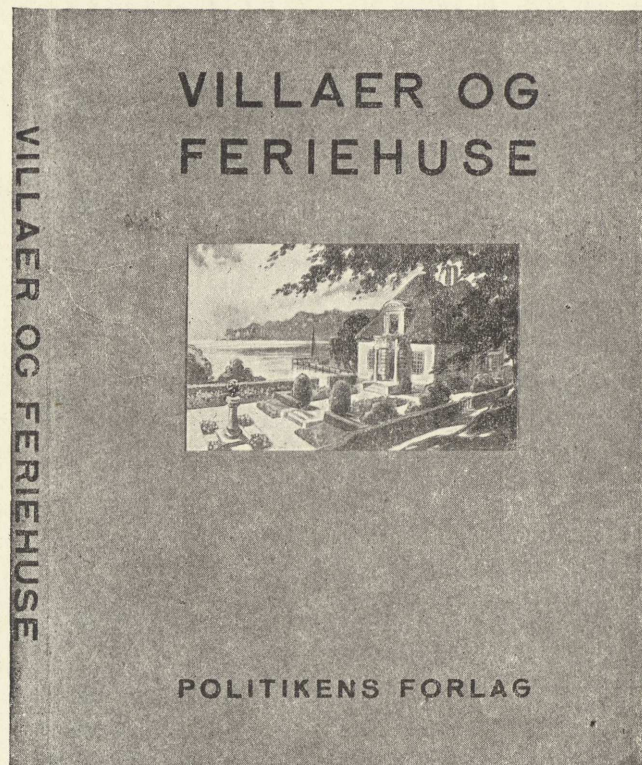

- I Klasse A Huse mellem 3500 og 5000 Kr.
II Klasse B Huse mellem 4000 og 6000 Kr.
III Klasse C Huse mellem 6000 og 8000 Kr.
IV Klasse D Huse mellem 8000 og 12000 Kr.

Smukt indbunden

Kr. 6,00

MALTEGAARDEN'S VILLAKVARTÈR

Ved Raadhuset mellem Charlottenlund og Gentofte Jernbanestation

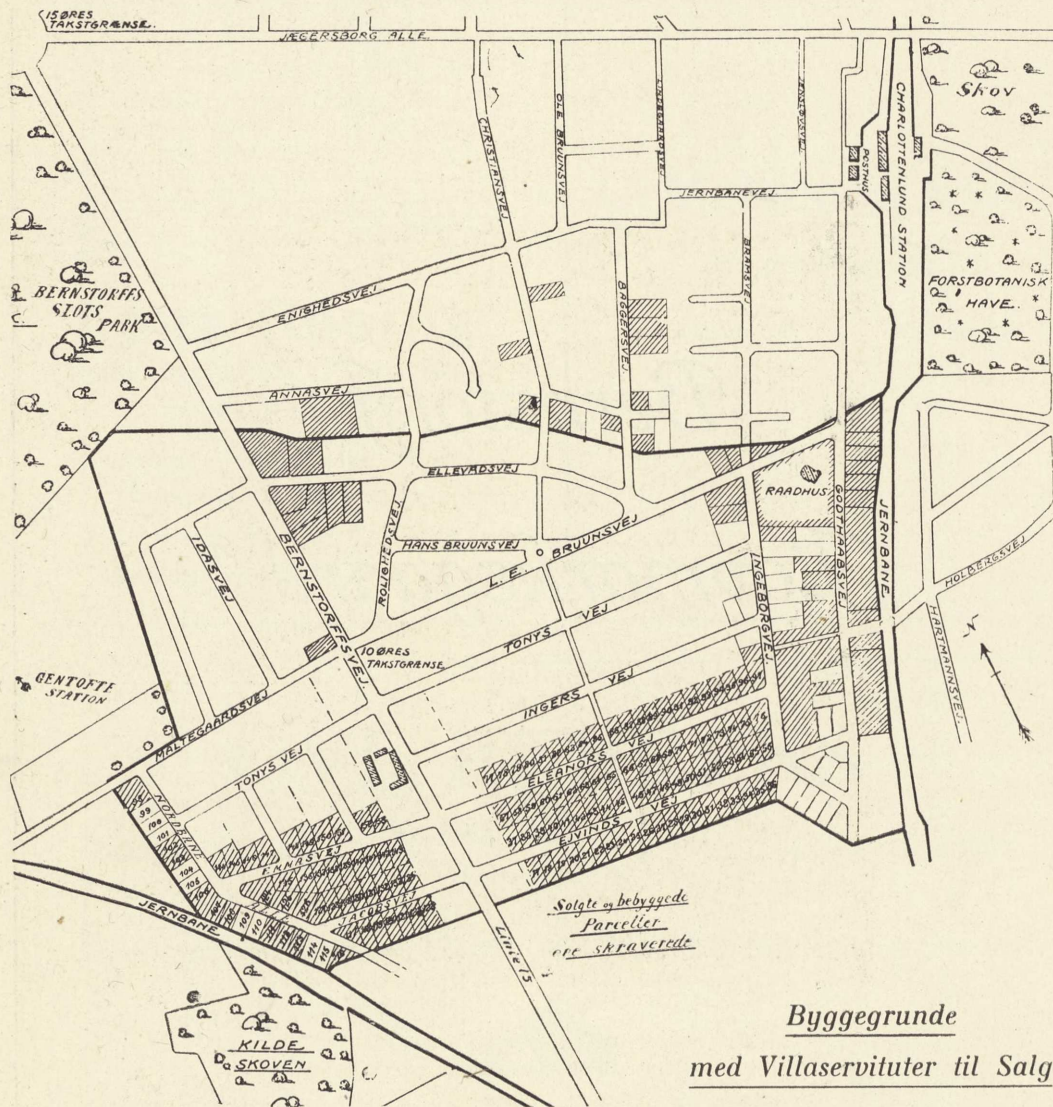

Byggegrunde med Villaservituter til Salg

Den fortrinlige Beliggenhed af disse Grunde med kun 4—8 Minutters Gang til to Jernbanestationer, med Sporvognsline 15 midt igennem Arealet og indenfor Takstgrænsen, gør disse til det fordelagtigste Sted for Villabebyggelse i Københavns Omegn.

Nogle Villaer i moderne Udstyrelse til Salg med Indflytning efter April Flytledag 1918
1. Klasses Veje

Henvendelse: Eivindsvej 4, Hj. af Bernstorffsvej, Charlottenlund. Telf. Ordrup 925
Gothersgade 101². Telf. Central 601
Raadhusstræde 3¹. Centr. 3969 & 3949

Bernstorff

Hovmarksgaard ^A/_S



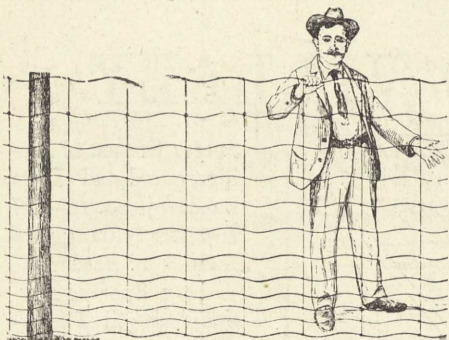

Roar Rosing

Vestervoldgade 92 :: København
Telefon Byen 3638

Havehegn, Porte, Jernstolper,
Hønsenet og Markhegn

Forlang illustreret Prislister

Opsætningen besørger af øvede Folk

C. Møllmann & Co.

Malerforretning

Nørregade 18 Telef. 1404

OVE BEHRENS

Telefon: Palæ 953

St. Kongensgade 79^{III}
København K.

Telgr.-Adr.: „Snerheb“

Repræsentant for: Spørck Haslunds Barakker A/S Frederiksstad



leverer Feriehytter, mindre og større Villaer efter hvilkensomhelst Tegning.

Varme og solide Vinterboliger.

Billig i Anskaffelse.

Hurtig Opsætning.

1ste Klasses Arbejde.

Tegninger og Overslag udarbejdes gratis.

A/S KALVEBOD VILLABY

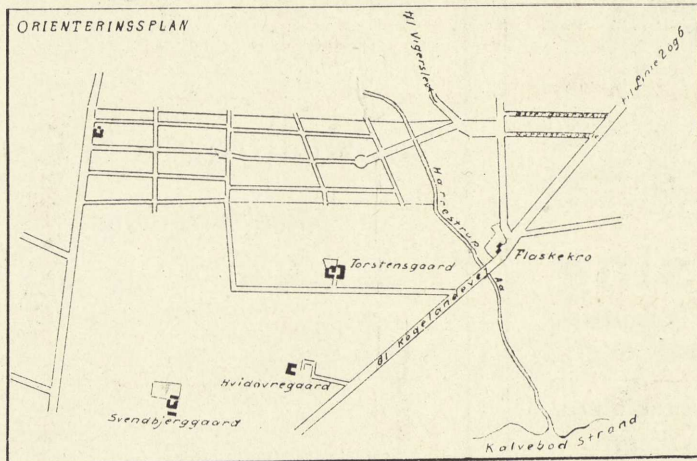

sælger Grunde af Risbjerggaard ved Køge Landevej ca. 15—20 Minutters Gang fra Linie 6 og Frederiksberg Sporvogn. Sporvogn til Flaskekroen projekteret.

Ingen Byggetvang. Grundene er højt og smukt beliggende. Iøvrigt henvises til hosstaaende Orienteringsplan.

Alle Oplysninger erholdes paa Selskabets Kontor
Skindergade 24 ——— KØBENHAVN ——— Telefon 11954.

Villagrunde ved Rungsted

Højt beliggende Villagrunde i Vallerød med Udsigt over Sundet er til Salg i større og mindre Parceller. Der findes udmærkede Veje med Kloak, Gas og Vand og elektrisk Lys. Nærmere Oplysninger erholdes paa vort Kontor, Nygade 4, 2.

Axel Bang & Otto Bang
Overretssagførere
Telf. Central 4401 og 8853

Strandgrunde i Rørvig

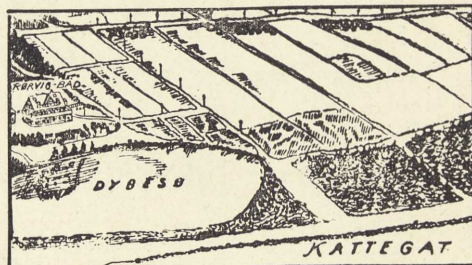

dejlige beliggende ved Kattegat og Dybesø op til Nordsjællands smukkeste Fyr og Birkeskov og Rørvigs fashionabelste Badehotel. Fineste Sandbadestrand med Klitter.

Parcellerne er beplantede med Lyng, store Gran. Fyr og Birketræer samt direkte Strandgrunde til Kattegat og Dybesø sælges fra 20—60 Øre. Strandgrunde 60 Øre (kun foreløbig).

Illustreret Parcelkort over Rørvig og Omegn, der viser den smukke Beliggenhed sendes.

Holger Andresen
Ingemannsvej 2 ——— Telefon 6406

Konsortiet

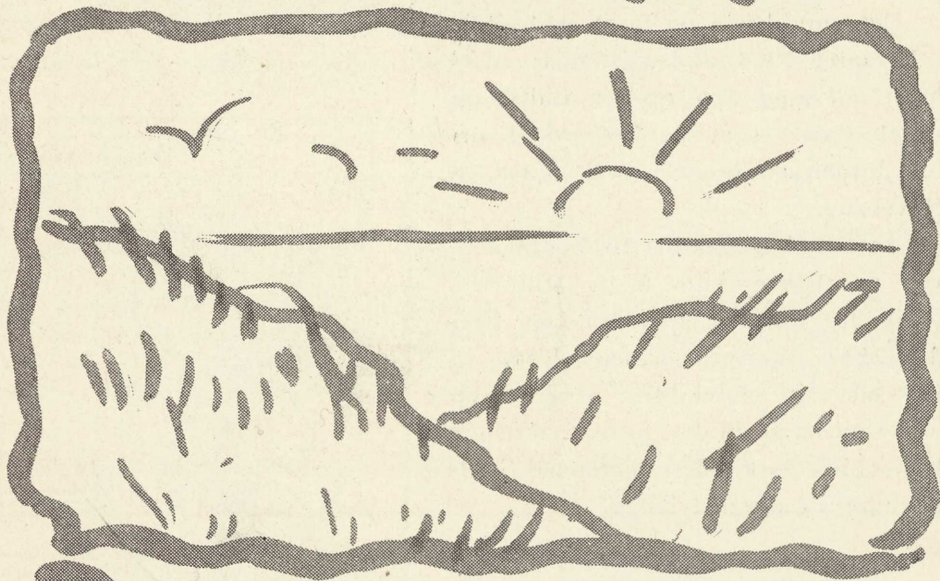

Blaavandshuk.

*Konsortiet Blaavandshuk udbyder ved de kendte Vesterhavsbadesteder
Blaavandshuk og Vejs Strandgrunde til Salg til rimelige Priser.*

Fremtidens Vesterhavsbad.

*Nærmeste og letteste Rejse fra Sjælland og Fyen. Ingen Sørejse. Bredeste
Forstrand ved Vestkysten. Ingen Sten. Prægtfulde Klitter, Engdrag og Heder.
God Jagt. Gammelt, velrenommeret Badehotel. Postbil til Grundene. En Times
Bilkørsel fra Esbjerg (Fanø).*

Alle Henvendelser besvares ved Opringning til

Telefon Nora 3087 y (4½-6½)

Konsortiet Blaavandshuk, Falkoneralle 114 a.

Kirkestiens Villakvarter, Vanløse

Det smukkeste og mest centralt beliggende Areal i Vanløse udstykes i Foraaret 1918 under Navnet: »Kirkestiens Villakvarter«. Alle Grundene har Fald mod Syd og har indtil nu været dyrket som *Gartnerjord*, hvorfor Jorden er særdeles vel egnet til Havebrug.

Arealet har Facade til Godthaabsvej og ligger kun 5—6 Minutters Gang fra Jernbanestationen og Frederiksberg Spørvej, medens Linie 13 vil faa sin foreløbige Endestation umiddelbart op til det; senere vil denne Linie blive ført videre, enten ad Godthaabsvej og dermed langs

»Kirkestiens Villakvarter«

eller tværs igennem samme ad Diagonalvejen.

»Kirkestiens Villakvarter« tilbyder sine Grunde paa overordentlig favorable Vilkaar, dels ved anlagt Vej med Vand og Kloak (*K. Zahrtmannsvej*) og dels ved ikke anlagt Vej. Priserne, der er meget moderate, gælder for Nettoareal saaledes, at Vejarealet ikke betales.

For de Grundes Vedkommende, der er beliggende ved *K. Zahrtmannsvej* kan Bebyggelse finde Sted straks. Til Haveparcellerne er anlagt Gangsti og Vand til Havevanding er nedlagt.

Kontoret paa Godthaabsvej, lige for Jernbane Allé — se Situationsplanen — Telefon Vanløse 261, er aabent Hverdage fra Kl. 4 Eftm., Søn- og Helligdage hele Dagen. Udenfor denne Tid anvises Grundene af Hr. Carl Olsen, Nørre Allé 55, Vanløse. Henvendelse kan ogsaa ske til Overretssagfører Lauritz Holm, Gl. Jernbanevej 5, Valby.

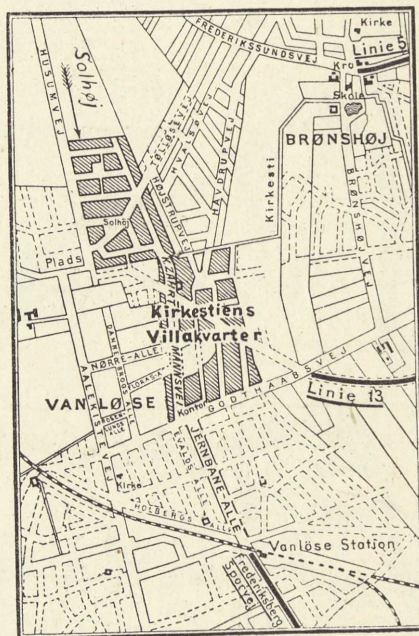

Situationsplan

Ved Solrød Strand Køge Bugt, ved projekt. Vigerslev-Køge Bane
og ved Bil-Stoppested samt ved

Høve- og Jyderup Strand Sejrø Bugt, ½ Mil fra Vig St., ved
Hovedlandevej, har jeg store Arealer til
Udstykning til smaa Priser. Grundene ere særdeles smukke og ligger paa de
Steder, hvor den fineste Bade-Strand findes.

A. Caspersen. ——— Gl. Kongevej 87, 1 V. ———
Telf. V. 2101 x. Trf. 10—12 og 7—8.

Hver Mand sit Hus indtil det kan ske, da hver Mand sin Grund

Tiden er ikke til at bygge Hus nu, men køb Dem en højt og smukt beliggende Villagrund af Havebyen „Ny Hvidovre“ ideelt beliggende Arealer for Enden af Vigerslev Allé, der sælges for 65 Øre □ Al. med gratis Vejareal, Vej- og Kloakanlæg, uden Udbetaling, Forening, Solidaritet og Byggetvang og med smaa mdl. Afdrag — solgt over 150 Parceller.

Nærmere hos

Charles Hansen, Lollandsvej 38, Telf. Godth. 1049 y.

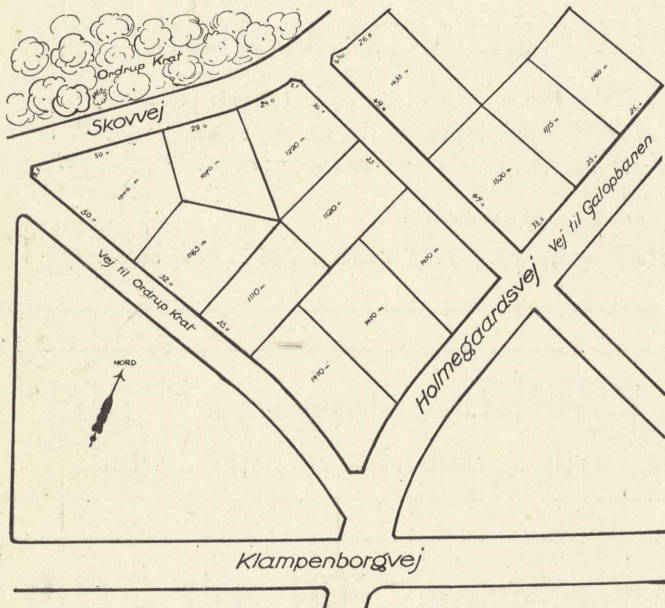

Villagrunde

ved Ordrup

15 Minutter til Klampenborg

3 Minutter til Sporvogn

M. F. Andersen

St. Kongensgade 104

Telf. 4249

Privat: Øbro 3037 x

Skiltefabriken »STIL«, St. Kongensgade 101 og 104

Aktieselskabet

Snedkermestrenes Træ- & Finérskæreri

Nansensgade 61
Telf. C. 978 & 5495

København

Nørrebrogade 157
Telf. C. 10978

:: Tømmer-, Træ- & Finérskæreri, Savværk ::

Tømmer i alle Dimensioner, Planker og Brædder, ru saavel som høvlede og pløjede. Dørindfatninger, Fodlister m. m. føres altid paa Lager i vellagrede Varer til billigste Dagspris.

MARIUS PETERSEN

SNEDKERMESTER

AMALIEGADE 31

TELF. PALÆ 156

STRANDGRUNDE VED MOSSØ

Et større Areal af et stort for Størstedelen skovbevokset Stykke Jord, liggende ned mod Mossø, 5 Minutters Gang fra Alken St., 6 km. fra Skanderborg og 25 km. fra Silkeborg, sælges for
~~~~~ Tiden Parceller til den billige Pris af 7 Øre pr. □ Al. ~~~~~

Nærmere ved Henvendelse til:

Mægler Alfred Bugge, Vesterbrogade 13. Telf. Central 7877. (Fri Notering.)

Bygningsartikler O. P. Nielsen, Vestergade 4 & 6 Telefon Central - 2209 -

Have- og Markhegn samt Have- og Markredskaber i største Udvalg.

HØRUP'S Annoncé-Bureau Tlf. 10,600  
8, Vester Voldgade 8



# Søborghus Havemøbelfabrik

*Nordens største Specialfabrik*

*Forlang Katalog*

Søborg, København L.

Telefon: 78 og 327

## VILLAGRUNDE

## I SUNDBY

Imellem Englandsvej og Amagerbrogade, lige op til Eberts Villaby, er endnu ca. 60,000  Alen tilsalg i mindre Parceller. Vand, Gas, elektr.

Lys og W. C.-Kloak forefindes.

Sporvogn Linie 2 kører lige forbi Grundstykket.

ARKITEKT CHRISTIANSEN  
Oliebladsgade 5 :: Telefon Amager 500

SAGFØRER ANDERSEN  
Amagerbrogade 131<sup>1</sup> :: Telf. Amager 142x

## ARNOLD LARSEN

SLOTSGADE 32, ST. TØMRERMESTER TELF. NORA 3127

ALT SNEDKER- og TØMRERARBEJDE  
UDFØRES I BYEN OG PAA LANDET

— UDRYDNING AF SVAMP MED GARANTI —



# Smukt beliggende Grunde

ved

Skov, Sø eller Strand

egnede til

Villaer eller Feriehuse

er til Salg følgende Steder

Bernstorff, Raageleje, Bryrup (Jylland)

Vesterlund (ved Silkeborg), Vanløse,

Rødovre, Hvidovre, Vangede m. fl.

Man henvende sig til

Overretssagfører **Aage Madsen**

Raadhusstræde 7, <sup>1. Sal</sup>

København B.

Telefon Central 9018 og 10018

Statstelefon 218



# ØNSKER DE

AT KØBE ELLER SÆLGE  
ET SLOT



EN HERREGAARD    EN VILLA    eller ET HUS

HENVEND DEM DA TIL  
MÆGLER

**ALFRED BUGGE**

VESTERBROGADE 13

TELEFON

**7877**



