DTU Bibliotek

Denne fil er downloadet fra

Danmarks Tekniske Kulturarv

www.tekniskkulturarv.dk

Danmarks Tekniske Kulturarv drives af DTU Bibliotek og indeholder scannede bøger og fotografier fra bibliotekets historiske samling.

Rettigheder

Du kan læse mere om, hvordan du må bruge filen, på *www.tekniskkulturarv.dk/about*

Er du i tvivl om brug af værker, bøger, fotografier og tekster fra siden, er du velkommen til at sende en mail til *tekniskkulturarv@dtu.dk*

Kjobenhavns
Kommune-
skoler
1904-1914

T271 Forh.

Industribiblioteket
7271 Foto.

Grp: Forfatter:

Titel: Københavns Kommuneskoler 1904-1914.

Bind: Udgave: Trykaar: 1920.

Industribiblioteket

7271 St.f.

INDUSTRIFORENINGENS
BIBLIOTEK

KØBENHAVNS

KOMMUNESKOLER

1904—1914.

TEKST.

VED FORANSTALTNING AF KØBENHAVNS MAGISTRAT

7271 Fol

KØBENHAVN
TRYKT HOS ENGELSEN & SCHRØDER
1920

INDUSTRIFORENINGENS
14.FEB.1925
BIBLIOTEK
(1897)

INDHOLD

Kommuneskolen i Valby.
Kommuneskolen i Brønshøj.
Kommuneskolen i Frankrigsgade.
Kommuneskolen ved Øresundsvej.
Kommuneskolen ved Frederikssundsvej.
Kommuneskolen i Østerrigsgade.
Kommuneskolen i Holsteinsgade.
Kommuneskolen ved Sundholm.
Kommuneskolen i Vigerslev.
Kommuneskolen i Vognmandsmarken.
Kommuneskolen ved Bispebjerg.
Kommuneskolen i Sundbyøster.
Kommuneskolen ved Ny Carlsbergvej.

Kommuneskolen i Valby.

Kommuneskolen i Valby er beliggende paa Grunden Matr. Nr. 10 a f af Valby under Kjøbenhavn. Skolegrunden er afgiven af Kommunen. Den oprindelige Skolebygning (Drengeskole) er opført i Aaret 1898 af Valby Kommune efter Tegninger af Arkitekterne Thejll & Co. og Tilbygningerne i Aarene 1903—04 af Stadsarkitekt, Professor L. Fenger, for en Bekostning af ca. 124,500 Kr.

Assurancesummen er 182,000 Kr.
Grundens Fladeindhold ca. 6,910 □ Alen, heraf er:

Drengeskolen (den gamle)	995	□ Alen
Pigeskolen (Tilbygningen)	1,100	—
Overdækket Legeplads	250	—
Drengenes Legeplads	1,900	—
Pigernes Legeplads	1,420	—
Retirader og Pissoir	105	—
Haveanlæg og Gange	1,140	—

Skolebygningen.

Denne bestaar af Kælder, 2 Etager og Tagetagen. Façaderne er opførte af røde Façadesten med Anvendelse af Formsten i Baand og Gesimser, samt pudsede Felter over Vinduer. Sokkelen er af bornholmsk Granit, Taget er dækket dels med Zink, dels med Skifer, Kvistene med Zink.

Kælderens Højde er 8 Fod.

Her findes: 1 Korridor med 2 Nedgange, ca. 1,420 □ Fod, 2 Kedelrum à 500 □ Fod, heraf hver 100 □ Fod Kulplads, 2 Varmekamre à 392 □ Fod, 2 Friskluftskamre à 82 □ Fod, 1 Vadskekælder, 470 □ Fod, 2 Sløjdklasser à 520 □ Fod samt et Kloset paa 48 □ Fod. Endvidere 1 Baderum, 520 □ Fod, 1 Cyclerum, 140 □ Fod, 1 Bespisningsrum, 490 □ Fod, samt Skolebetjentens Lejlighed, ca. 1,150 □ Fod.

Stueetagens Højde er 11 Fod 6 Tommer.

Her findes Korridor med 2 Trapper, 1,480 □ Fod, 1 Kontor, 244 □ Fod, 1 Arkiv, 220 □ Fod, 1 Lærerindeværelse, 238 □ Fod, 1 Lærerværelse, 250 □ Fod, 1 Garderobe, 150 □ Fod, samt 9 Klasseværelser, tilsammen ca. 4,680 □ Fod.

1ste Sals Højde er 11 Fod.

Her findes 1 Korridor med 2 Trapper, 1,480 □ Fod, samt 1 Garderobe, 150 □ Fod, og 11 Klasseværelser, tilsammen ca. 5,660 □ Fod.

Tagetagens Højde er 14 Fod i Tilbygningen og 8 Fod 3 Tommer i den gamle Skole.

Her findes 1 Trapperum, 280 □ Fod, 1 Garderobe, 182 □ Fod, 1 Spisekammer, 127 □ Fod, 1 Vadskerum, 157 □ Fod, 1 Tørrerum, 147 □ Fod, 1 Skolekøkken, 1,080 □ Fod, og 1 Naturhistorieklasse, 966 □ Fod, samt 780 □ Fod disponibelt Rum under Taget. Endvidere 2 Reserveklasser, tilsammen ca. 880 □ Fod, Korridor og Trapperum, ca. 688 □ Fod, samt 2 Lejligheder med disponible Rum under Taget, tilsammen ca. 1,600 □ Fod.

I Korridoren, Kontor, Arkiv, Lærer- og Lærerindeværelse samt i Naturhistorieklassen er anbragt Haandvadske med Vandtryk og Afledning. Trapperne er i Tilbygningen af Granitbeton med 4 Fod 6 Tommer brede Løb, og i den gamle Skole af Træ med 4 Fod 10 Tommer mellem Vangerne. I Korridoren er anbragt Knagerækker og Hylder.

Skolelokalernes Størrelse m. m.

Klasse-Nr.	Længde.	Dybde.	Fladeindhold i □ Fod.	Højde.	Kubikindhold i Kub. Fod.	Vinduernes			
						Antal.	Retning.	Fladeindhold i □ Fod.	Lysflade i □ Fod.
Kælderen.									
Sløjdklasse I. .	26′	20,	520	8′	4,160	2 4	N. Ø. N. V.	90	54
— II. .	26′	20′	520	8′	4,160	2 4	N. Ø. S. V.	90	54
Stueetagen.									
1	26′	20′	520	$11^1/_2$′	5,980	2	S. Ø.	132	72
2	26′	20′	520	$11^1/_2$′	5,980	2	S. Ø.	132	72
3	26′	20′	520	$11^1/_2$′	5,980	2	S. Ø.	132	72
4	26′	20′	520	$11^1/_2$′	5,980	2	S. Ø.	132	72
5	26′	20′	520	$11^1/_2$′	5,980	2	S. V.	132	72
6	26′	20′	520	$11^1/_2$′	5,980	2	N. V.	132	72
7	26′	20′	520	$11^1/_2$′	5,980	2	S. V.	132	72
8	26′	20′	520	$11^1/_2$′	5,980	2	N. V.	132	72
9	26′	20′	520	$11^1/_2$′	5,980	2	S. V.	132	72
1ste Sal.									
10	26′	20′	520	11′	5,720	2	S. Ø.	132	72
11	26′	20′	520	11′	5,720	2	S. Ø.	132	72
12	26′	20′	520	11′	5,720	2	S. Ø.	132	72
13	26′	20′	520	11′	5,720	2	S. Ø.	132	72
14	26′	20′	520	11′	5,720	2	S. Ø.	132	72
15	26′	20′	520	11′	5,720	2	S. V.	132	72
16	26′	20′	520	11′	5,720	2	N. V.	132	72
17	26′	20′	520	11′	5,720	2	S. V.	132	72
18	26′	20′	520	11′	5,720	2	N. V.	132	72
19	26′	20′	520	11′	5,720	2	S. V.	132	72
20	26′	20′	520	11′	5,720	2	N. V.	132	72
Tagetagen.									
Reserveklasse .	26′	$19^1/_2$′	507	$8^1/_4$′	4,183	3	S. V.	48	35
— .	23′	18′	414	$8^1/_4$′	3,415	3 1	N. V. S. V.	64	48
Naturhistorie. .	42′	23′	966	14′	12,260	2 1 2	S. V. N. V. S. Ø.	55 35 38	35 22 25
Skolekøkken . .	42′	26′	1,080	14′	14,250	4 4	N. V. S. Ø.	76 76	54 54

Gymnastikhuset med Forstue er opført af Grundmur med Façade af gule Sten, pudsede Baand og Gesimser. Taget er dækket med Tagpap (Roberoid). Bygningen indeholder efter Forandringen og Tilbygningen i Sommeren 1904 en Gymnastiksal, 1,683 □ Fod, og en Forstue, 204 □ Fod. Salen har 6 Fag Vinduer med et samlet Fladeindhold af 224 □ Fod samt 120 □ Fod Lysflade. Gymnastiksalen har synligt Tagværk, en Højde af $12^1/_4$ Fod til Bjælkerne, $17^1/_2$ Fod til Rygningen.

Paa Drengenes Legeplads findes 10 Retirader, Cisternerum og 1 Pissoir.

Paa Pigernes Legeplads findes 9 Retirader og 1 Cisternerum.

Paa hver Legeplads findes 1 Vandpost med Kumme og Bægere, Kasser til Madpapir og Affald samt henholdsvis 75 og 95 løbende Alen Bænke. Legepladserne er asfalterede og Adgangen til Drengeskolen makadamiseret.

Ingeniørarbejderne er, ligesom paa de ved Stadsarkitekten tidligere opførte Skoler, udførte efter Stadsingeniørens Plan og under hans Ledelse.

Drengeskolen opvarmes ved Damp med Varmeovne i Vinduesfordybningerne. Ventilationsluften tages direkte fra det fri gennem Friskluftsklapper, anbragte i Ydermuren bag ved Ovnene. Den urene Luft bortledes gennem særlige Ventilationsrør.

Pigeskolen opvarmes og ventileres udelukkende ved varm Luft fra to i Kælderen beliggende Varmekamre med Dampvarmelegemer. Den varme Luft fordeles i Klasserne ved murede Kanaler, som er forsynede med automatiske Spjældregulatorer, hvorved Temperaturen kan holdes paa et forudbestemt Maksimum.

Gymnastikhuset opvarmes og ventileres ved to i Gymnastiksalen anbragte Cirkulations- og Ventilationsovne.

Belysningen i Skolen og i Gymnastikhuset sker ved Gas; to Lamper med to Auerske Glødenet i hvert Klasseværelse.

Kjøbenhavn. - Trykt hos J. H. Schultz.

Brønshøj nye og gamle Skole.

Paa Grunden, Matr.-Nr. 2 a, 21 c, 21 d, 28 og 120 i Brønshøj By, der paa de to Sider er begrænsede af Brønshøjvej og Frederikssundsvej og paa de øvrige Sider af et Gadekær, en Vej og Havejorder, findes 2 Skolebygninger samt en Bygning med Bolig for Skolebetjenten. Den gamle Skolebygning er opført i Aaret 1721 af Brønshøj Sogneraad. Den nye Skolebygning er opført i Aaret 1900 af Arkitekt Chr. Klingsey for Brønshøj Sogneraad.

Assurancesummen er ialt 91,730 Kr.

Grundens Fladeindhold er 11,364 Kv. Alen, heraf indtager:

Den nye Skolebygning	877	Kv. Alen
Den gamle Skolebygning med Udhus	1,005	—
Bygning for Skolebetjenten med Udhus	254	—
Overdækket Legeplads	160	—
Drengenes Legeplads	1,625	—
Pigernes Legeplads	1,274	—
Overdækket Trappe mellem Legepladserne	10	—
Retirader og Pissoir	45	—
Legeplads for den gamle Skole	956	—
Haver og Gaardspladser	5,158	—

Den nye Skolebygning.

Den nye Skolebygning er 65 Fod lang og 54 Fod bred og er beliggende med Façade mod Brønshøjvej og med det sydvestlige Hjørne 14 Fod fra Gadelinien. Den er opført af Grundmur med Façaderne af røde, haandstrøgne Sten, Gesimser og Baand af Formsten. Taget er dækket med Skifer.

Kælderetagen. Højden er 11 Fod 6 Tommer.

Her findes foruden Trapper og Korridorer, som udgør 520 Kv. Fod, Gymnastiksalen 715 Kv. Fod, Omklædningsrum 462 Kv. Fod, Brændelsrum 462 Kv. Fod, Kedelrum 337 Kv. Fod, disponibelt Rum 462 Kv. Fod.

Stueetagen. Højden er 11 Fod 7 Tommer.

Her findes foruden 2 Trappegange med Korridorer til Garderobe tilsammen 614 Kv. Fod, Pigeklasserne Nr. 1 og 2 tilsammen 944 Kv. Fod, Drengeklasserne Nr. 3 og 4 tilsammen 944 Kv. Fod, Kontor 261 Kv. Fod og Lærerværelse 261 Kv. Fod.

1ste Sal. Højden er 11 Fod 7 Tommer.

Her findes foruden 2 Trappegange med Korridorer til Garderobe tilsammen 614 Kv. Fod, Pigeklasserne Nr. 5, 6, 13 og 14 tilsammen 1,466 Kv. Fod, Drengeklasserne Nr. 7 og 8 tilsammen 944 Kv. Fod

Tagetagen. Højden er 10 Fod 9 Tommer.

Her findes foruden 2 Trappegange med Korridorer til Garderobe tilsammen 614 Kv. Fod, Pigeklasserne Nr. 9 og 10 tilsammen 800 Kv. Fod og Drengeklasserne Nr. 11 og 12 tilsammen 800 Kv. Fod.

Skolelokalernes Størrelse.

	Klasse Nr.	Længde i Fod.	Dybde i Fod.	Areal i Kv. Fod.	Højde i Fod.	Kubikindhold i Kub. Fod.	Vinduernes			
							Antal.	Retning.	Areal i Kv. Fod.	Lysflade i Kv. Fod.
Stueetagen.	1	24	19,67	472	11,58	5,466	2	V.	112	70
	2	24	19,67	472	11,58	5,466	2	Ø.	112	70
	3	24	19,67	472	11,58	5,466	2	V.	112	70
	4	24	19,67	472	11,58	5,466	2	Ø.	112	70
1ste Sal.	5	24	19,67	472	11,58	5,466	2	V.	112	70
	6	24	19,67	472	11,58	5,466	2	Ø.	112	70
	7	24	19,67	472	11,58	5,466	2	V.	112	70
	8	24	19,67	472	11,58	5,466	2	Ø.	112	70
	13	13,25	19,67	261	11,58	3,022	1	V.	56	35
	14	13,25	19,67	261	11,58	3,022	1	Ø.	56	35
Tagetagen.	9	26,25	15,25	400	10,75	3,884	4	Ovenlys	45	30,5
	10	26,25	15,25	400	10,75	3,884	4	Ovenlys	45	30,5
	11	26,25	15,25	400	10,75	3,884	4	Ovenlys	45	30,5
	12	26,25	15,25	400	10,75	3,884	4	Ovenlys	45	30,5

Bygningen opvarmes ved en i Kælderen anbragt Kalorifere, hvorfra den opvarmede Luft gennem murede Rør føres til de forskellige Lokaler. Desuden er der i Gymnastiksalen anbragt en Cirkulationsovn og i Tagetagen en Kakkelovn i hver Klasse, da disse Lokaler ikke kan opvarmes af Kaloriferen.

Belysningen sker ved 2 à 3 Gaslamper i hver Klasse. Trapperne er af Træ med Egetræs Sliddække, Trappeløbenes Bredde gennem Etagerne er 4 Fod 2 Tommer mellem Vangerne. Der findes Vaskekumme med Afløb og Vandlaase i alle Korridorer til Garderober.

I alle Skolelokaler findes dobbelte Vinduer. Paa Pigernes Legeplads findes en Retiradebygning med 4 Afdelinger opført af Tømmer og Brædder og dækket med Zink, ialt 50 Kv. Fod. Desuden findes 1 Skarnkasse, 1 Kasse til Papir, 1 Vandpost og 3 Bænke. Paa Drengenes Legeplads findes en Retiradebygning med 4 Afdelinger og 1 Pissoir opført af Tømmer og Brædder og dækket med Zink, ialt 80 Kv. Fod; desuden findes 1 Kasse til Papir, 1 Vandpost og 3 Bænke. Legepladserne er grusede.

Mellem Legepladserne er opsat et ca. 3 Alen 6 Tommer højt Plankeværk med Jernstolper faststøbt i en ca. 3 Fod høj Betonrampe.

Den overdækkede Trappe mellem Legepladserne er udført af Granit og er forsynet med Tag.

En overdækket Legeplads opført af Tømmer og dækket med Tagpap findes saavel paa Pigernes som paa Drengenes Legeplads. Skolegrunden er indhegnet dels med Hegn af galvaniseret Traadnet fastgjort til F Jernstolper og dels med Træstakit.

Den gamle Skolebygning.

Den gamle Skolebygning er 47 Alen 8 Tommer lang og 12 Alen bred beliggende med Gavlen mod Brønshøjvej og med en Tilbygning mod Nord 16 Alen lang og 12 Alen bred.

Bygningen er opført af Grundmur udvendig berappet og hvidtet. Taget er dækket med Rør.

I Stueetagen findes en Pigeklasse 500 Kv. Fod, en Drengeklasse 488 Kv. Fod, 1 Korridor med 168 Kv. Fod, 1 Korridor med Trappe til Tagetagen 106 Kv. Fod, endvidere Bolig for Inspektøren, 7 Værelser, Forstue, Køkken og Spisekammer med et samlet Areal af 1,024 Kv. Fod. Højden er i Drengeklassen 10 Fod og i den øvrige Bygning varierer den fra 7 Fod 6 Tommer til 8 Fod 7 Tommer. Belysningen i Klasserne sker ved Petroleumslamper og Opvarmningen ved Kakkelovne.

I Tagetagen findes foruden Loftsrum 5 Værelser med et samlet Areal af ca. 300 Kv. Fod. Højden varierer fra 5 Fod 8 Tommer til 7 Fod 4 Tommer.

Udhuset er opført af udmuret Bindingsværk. Taget er dækket med Rør. Det indeholder i Stueetagen 2 Brændselsrum, Vaskerum, et Rum til Rulle og Strygestue, Pigeværelse, Forstue, Kloset, Trapperum og Hønsehus med et samlet Areal af 875 Kv. Fod. Højden er 6 Fod 7 Tommer. I Tagetagen findes et større Loftsrum.

Paa Legepladsen, der er grusbelagt, findes en Retiradebygning med 1 Sæde, 1 Pissoir og 1 Redskabsrum, udført af Tømmer og Brædder og dækket med Zink. I Baghaven er indhegnet en større Hønsegaard.

Skolelokalernes Størrelse.

Klasse.	Længde i Fod.	Dybde i Fod.	Areal i Kv. Fod.	Højde i Fod.	Kubikindhold i Kub. Fod.	Vinduernes			
						Antal.	Retning.	Areal i Kv. Fod.	Lysflade i Kv. Fod.
Drengeklassen	22,5	21,7	488	10	4,880	6	V. & Ø.	156	94
Pigeklassen	21,75	23	500	8,75	4,375	4	S. & Ø.	90	$55^1/_2$

Bolig for Skolebetjenten er beliggende paa den vestlige Del af Grunden med Façade mod Vest. Arealet er 664 Kv. Fod.

Bygningen er opført af udmuret Bindingsværk og dækket med Tegl. I Stueetagen findes 4 Værelser, Køkken, Vaskerum og Forstue, med et samlet Areal af 541 Kv. Fod. Der findes en mindre Kælder samt et Loftsrum. Imellem Bygningen og Bivejen findes et Haveanlæg.

Udhuset er opført af udmuret Bindingsværk og dækket med Straa. Arealet er 352 Kv. Fod. I Stueetagen findes Værkstedsrum, Brændselsrum, Redskabsrum og et Rum til Hønsehus; desuden findes 2 mindre Udbygninger af Tømmer og Brædder til Retirade, Redskaber, samt en indhegnet Hønsegaard.

J.H.SCHULTZ' Aa TRYK. KØBENHAVN.

Skolen i Frankrigsgade.

Paa Grunden Matr.-Nr. 2 x i Sundbyøster, Frankrigsgade Nr. 4, Hjørnet af Frankrigsgade og Normandigade findes 2 Skolebygninger, en ældre, beliggende med Façade mod Frankrigsgade og en nyere, beliggende parallelt med denne og med Bagsiden i Skellinien.

Bygningerne er opførte af Sundby Sogneraad; den ældre i Aaret 1878 og den nyere i Aaret 1900. Assurancesummen er 104,344 Kr.

Grundens Fladeindhold er 3,071 Kv. Alen, heraf indtager:

Den ældre Skolebygning	706	Kv. Alen.
Den nyere Skolebygning	550	—
Retirader og Pissoir	42	—
Legepladsen	1,100	—
Haveanlæg og Gange	673	—

Den ældre Skolebygning.

Den ældre Skolebygning har 3 Etager foruden Loftsetagen. Den er 82 Fod $4^1/_2$ Tomme lang og 34 Fod 3 Tommer bred og opført af Grundmur med røde Façadesten. Soklen er af Granit, Baand og Gesimser af Formsten. Taget er dækket med Skifer.

Stueetagen. Højden er 10 Fod 1 Tomme.

Her findes foruden 2 Trapperum og 1 Korridor med tilsammen 670 Kv. Fod et Kontor med Forrum tilsammen 300 Kv. Fod og Klasseværelserne 1—2—16 tilsammen 1,391 Kv. Fod. Under Etageadskillelserne over Kontoret og Klasseværelse Nr. 16 er anbragt et Lag af Jernbjælker med murede Kapper. Højden er her 9 Fod 8 Tommer. Under Reposerne mellem Stue og 1ste Sal findes i en Fordybning paa 18 Tommer under Stuegulvet henholdsvis 3 og 5 Rengøringsskabe.

1ste Sal. Højden er 10 Fod 1 Tomme.

Her findes foruden 2 Trapperum og 1 Korridor tilsammen $683^1/_2$ Kv. Fod, 1 Lærerindeværelse med 1 Forrum og 1 Klosetrum samt 1 Værelse for Skolens Samling tilsammen 345 Kv. Fod, samt Klasseværelserne Nr. 3, 4 og 5 tilsammen 1,371 Kv. Fod.

2den Sal. Højden er 10 Fod 1 Tomme.

Her findes foruden 2 Trapperum tilsammen 368 Kv. Fod, Klasseværelserne Nr. 6 og 7 tilsammen 930 Kv. Fod, samt en Inspektørbolig med 5 Værelser, Køkken, Pigekammer og Korridor, tilsammen 1,200 Kv. Fod.

Tagetagen. Højden er 8 Fod 9 Tommer.

Her findes 3 Loftskamre tilsammen 266 Kv. Fod, 1 Trappe 184 Kv. Fod og et større Loftsrum.

Skolelokalernes Størrelse.

	Klasse Nr.	Længde i Fod.	Dybde i Fod.	Areal i Kv. Fod.	Højde i Fod.	Kubikindhold i Kub. Fod.	Vinduernes			
							Antal.	Retning.	Areal i Kv. Fod.	Lysflade i Kv. Fod.
Stueetagen.	1	20,8	22	458	10,08	4,617	4	S.V. & N.V.	93	57
	2	20,8	22	458	10,08	4,617	4	N.Ø. & N.V.	93	57
	16	22	21,7	475	9,67	4,593	3	N.V.	72	45
1ste Sal.	3	20,8	22	458	10,08	4,617	4	S.V. & N.V.	100	64
	4	20,7	22	455	10,08	4,586	3	N.V.	75	48
	5	20,8	22	458	10,08	4,617	4	N.Ø. & N.V.	100	64
2den Sal.	6	20,9	22,25	465	10,08	4,687	4	S.V. & N.V.	95	59
	7	20,9	22,25	465	10,08	4,687	4	N.Ø. & N.V.	95	59

Den nye Skolebygning.

Den nye Skolebygning er 71 Fod lang, 31 Fod dyb og har 3 Etager foruden Tagetagen og nogle Kælderrum. Bygningen er opført af Grundmur med røde Façadesten paa de 3 Sider. Taget, som er Mansardtag, er dækket dels med Skifer, dels med Zink.

Kælderetagen. Højden er 6 Fod 8 Tommer.
Her findes 1 Gang 196 Kv. Fod, et disponibelt Rum 196 Kv. Fod, et Kedelrum 191 Kv. Fod med en firkantet Fordybning paa 1 Alen foran Kedlen, et Kulrum 99 Kv. Fod og et Vaskerum 105 Kv. Fod. Overalt findes Betongulv og pudset Loft.

Stueetagen. Højden er 10 Fod 1 Tomme.
Her findes foruden 2 Trapper med Korridorer til Garderobe tilsammen 552 Kv. Fod, Klasseværelse Nr. 8, 432 Kv. Fod, og en Gymnastiksal, 884 Kv. Fod, hvis Gulv er forsænket, saaledes at Salens Højde er 13 Fod 5 Tommer.

1ste Sal. Højden er 10 Fod 1 Tomme.
Her findes foruden 2 Trapper med Korridorer til Garderobe tilsammen 552 Kv. Fod, Klasseværelserne Nr. 9, 10 og 11 tilsammen 1,306 Kv. Fod.

2den Sal. Højden er 10 Fod 3 Tommer.
Her findes foruden 2 Trapper med Korridorer til Garderobe tilsammen 552 Kv. Fod, Klasseværelserne Nr. 12, 13 og 14 tilsammen 1,333 Kv. Fod.

Tagetagen. Højden er 9 Fod $10^1/_2$ Tomme.
Her findes foruden 2 Trapper med Korridorer til Garderobe, tilsammen 552 Kv. Fod, Klasseværelset Nr. 15, 411 Kv. Fod, 1 Lærerindeværelse 189 Kv. Fod og 1 Betjentbolig med 3 Værelser, Entre og Køkken, ialt 643 Kv. Fod.

Skolelokalernes Størrelse.

	Klasse Nr.	Længde i Fod.	Dybde i Fod.	Areal i Kv. Fod.	Højde i Fod.	Kubikindhold i Kub. Fod.	Vinduernes			
							Antal.	Retning.	Areal i Kv. Fod.	Lysflade i Kv. Fod.
Stueetagen.	8	22,25	19,4	432	10,08	4,363	2	N.V.	86,5	54
1ste Sal.	9	22,25	19,4	432	10,08	4,363	2	N.V.	84	51,75
	10	22,5	19,4	437	10,08	4,414	2	N.V.	84	51,75
	11	22,5	19,4	437	10,08	4,414	2	N.V.	84	51,75
2den Sal.	12	22,25	19,83	441	10,25	4,520	2	N.V.	84	51,75
	13	22,5	19,83	446	10,25	4,571	2	N.V.	84	51,75
	14	22,5	19,83	446	10,25	4,571	2	N.V.	84	51,75
3die Sal.	15	22,1	17,8	411	9,9	4,069	4	2 Kvistv. mod N.V. & 2 Ovenlys	$64^1/_2$	35

I den gamle Skole opvarmes Værelserne ved Kakkelovne. I den nyere Skole opvarmes Klasseværelserne i Etagerne og Gymnastiksalen ved et Centralapparat med Dampkedel til lavspændt Damp med 85 Kv. Fod Ildpaavirkningsflade og med 17 Ribbeovne med ialt 1,459 Kv. Fod Varmeflade. Værelserne i Tagetagen opvarmes ved Kakkelovne. Ventilationen foregaar gennem murede Aftræksrør.

Belysningen af Skolelokalerne sker ved Gaslamper.

Trapperne er af Træ. Trappeløbenes Bredde gennem Etagerne er 1 Alen 22 Tommer mellem Vangerne i den gamle Bygning og 1 Alen $18^1/_2$ Tomme i den nyere Bygning. Der findes Sliddække paa Trappen i den nyere Bygning.

I Korridorerne paa 1ste Sal og i Stuen i den gamle Bygning, samt paa alle Trappereposer i den nyere Bygning findes Vaskekummer.

Paa Legepladsen findes en Retiradebygning med 11 Afdelinger og 1 Pissoir ialt 42 Kv. Alen, opført af Tømmer og Brædder med 9 Tommer Grundmur i Bagsiden. Taget er dækket med Zink.

Desuden findes 2 Kasser til Papir, 2 Brødkasser, 3 Stk. Skarnkasser, 1 Vandhane, 5 Stk. Bænke, 1 Halvtag med Brandredskaber, samt nogle Træer.

Grunden er indhegnet mod Normandigade med et 3 Alen 18 Tommer højt Plankeværk, mod Naboejendommene med Plankeværker 6 Alen og 3 Alen 6 Tommer høje, og mod Frankrigsgade indhegnes en mindre Forhave af et Stakit; ligeledes findes mod Frankrigsgade et muret Indgangsparti dækket med Tegl og med en Gitterlaage af Jern.

J.H.SCHULTZ' A/S TRYK. KØBENHAVN.

Friskolen i Holsteinsgade.

Friskolen i Holsteinsgade er beliggende paa en Grund, — Matr. Nr. 1391, Udb. Klb. Kvt. — som fra Hjørnet af Holsteinsgade og Livjægergade strækker sig dybt ind mellem Ejendommene i Livjægergade, Livjægerallé og Classensvej.

Skolegrunden er afgivet af Kommunen, og Bygningerne er i Aarene 1908—1909 opført ved Arkitekt O. Rosendahl Langballe for en Bekostning af Kr. 364,232,62. Assurancesummen er Kr. 430,000.

Grundens Fladeindhold er 3462,6 m², heraf er

Skolebygningen	652,46 m²
Gymnastikhuset	309,68 m²
Retirader og Pissoir	50,83 m²
Overdækket Legeplads	165,48 m²
Drengenes Legeplads	815,64 m²
Pigernes Legeplads	673,80 m²
Haveanlæg og Passager	326,63 m²
Cycleskur	11,82 m²
Baggaard	210,79 m²

En paa Grunden liggende ældre Villabygning er ombygget og indrettet til Bolig for Inspektør og Viceinspektrice.

Inspektørboligen er	221,82 m²
Inspektørens Gaard	23,64 m²

Skolebygningen.

Skolebygningen har en Facade mod Holsteinsgade paa 41,66 m og mod Livjægergade paa 23,22 m Længde. Facaden mod Holsteinsgade er rykket 2,20 m tilbage fra Gadelinien; det derved fremkomne Areal mellem Bygningen og Gaden er indhegnet og beplantet. Facaden er udført af røde haandstrøgne Facadesten. Sokkelen er Granit med en mod Holsteinsgade og Livjægergade 1,38 m høj Sokkelbeklædning af imit. Granit. Gaardfacaderne har over Granitsokkelen en 1,38 m høj Facade af glasserede røde haandstrøgne Sten. Baand over Stueetagens og 2den Sals Vinduer samt Hovedgesimsen er imit. Sandsten. Indfatningerne om Dørene i Gaardfacaden til de to Trapperum er Granit. Taget er dækket med grøn norsk Skifer. Kuplen over Drengenes Trapperum er dækket med galv. falsede Jærnplader. Hovedtrapperne er udført af Træ med Egetræs Slidtrin, 1,5 m mellem Vangerne.

Kælderen. Højden er 2,725 m; her findes 2 Hovedtrapperum 46,1 m² og 1 mindre Trappe, som kun fører til Stueetagen, 2,56 m², 1 Vaskerum 11,04 m², Skolebetjentens Køkken med Spisekammer 29,56 m², 1 Bespisningsrum 69,35 m², 1 Opvaskerum 14,68 m², 1 Garderobe 13,89 m², 1 Kedelrum 52,02 m², 1 Værkstedsrum 14,97 m², 1 Forvarmekammer 57,52 m², 8 Varmekamre 42,26 m², Korridorer 76,44 m² samt Kælderrum 42,75 m².

Stuen. Højden er 3,173 m; her findes 2 Hovedtrapper 58,60 m², 1 mindre Trappe til Kælderen 5,12 m², 1 Pigekammer 6,5 m², Skolebetjentens Lejlighed, bestaaende af 3 Værelser og Forstue, 44,1 m², Arkiv 18,62 m², Kontor 25,71 m², Lærerværelse 22,46 m², Lærerindeværelse 22,46 m², Naturhistorieklasse med Samling 89,24 m², Naturlæreklasse 44,1 m², 2 Pigeklasser, Nr. 1—3, 88,26 m², Korridorer 22,07 m², 4 Garderoberum tils. 70,33 m² samt 3 W. C. 5,72 m².

Iste Sal. Højden er 3,486 m; her findes 2 Hovedtrapper 59,89 m², 4 Pigeklasser, Nr. 5—7—9—11, tils. 178,89 m², 4 Drengeklasser, Nr. 6—8—10—12, tils. 178,89 m², 4 enkelte og 2 dobbelte Garderoberum tils. 96,73 m², Korridorer 11,04 m² samt 3 W. C. 5,52 m².

2den Sal. Højden er 3,486 m; her findes 2 Hovedtrapper 59,89 m², 4 Pigeklasser, Nr. 14—16—18—20, tils. 182,83 m², 4 Drengeklasser, Nr. 13—15—17—19, tils. 182,83 m², 4 enkelte og 2 dobbelte Garderoberum tils. 99,49 m², Korridorer 8,08 m² samt 2 mindre Rum 3,75 m².

3die Sal. Højden er 3,486 m; her findes 2 Hovedtrapperum 60,68 m², 4 Pigeklasser, Nr. 21—23—25—27, tils. 183,61 m², 4 Drengeklasser, Nr. 22—24—26—28, tils. 183,61 m², 4 enkelte og 2 dobbelte Garderoberum tils. 102,44 m², 2 mindre Rum 4,14 m² og Korridorer 8,98 m².

Tagetagen. Højden er 3,77 m; her findes 2 Hovedtrapperum 60,68 m², Korridorer 40,29 m², 1 Haandgerningsklasse 72,00 m², 1 Tegneklasse 79,49 m², 1 Skabværelse 13,1 m², 1 Skolekøkken 86,98 m², 1 Vaskerum 16,65 m², 2 Forraadskamre tils. 15,37 m², 1 Brændselsrum 8,57 m², 1 Tørreloft 27,58 m², 3 Garderoberum tils. 32,01 m² samt Loftsrum 48,37 m².

Klasse Nr.	Længde i mm	Dybde i mm	Fladeindhold i m^2	Højde i mm	Kubikindhold i m^3	Vinduernes			
						Antal	Retning	Fladeindhold i m^2	Lysflade i i m^2
				Stueetagen:					
1	7257	6081	44,13	3171	139,91	2	N. O.	10,84	6,89
3	7257	6081	44,13	2171	139,91	2	N. O.	10,84	6,89
4 Naturhist.	11063	6081	67,27	3171	213,29	3	S. O.	16,25	10,34
2 Naturlære	7257	6081	44,13	3171	139,91	2	S. V.	10,84	6,89
				1ste Sal					
5	7376	6081	44,92	3484	156,52	2	N. O.	11,63	7,49
7	7257	6081	44,13	3484	153,77	2	N. O.	11,63	7,49
9	7376	6081	44,92	3484	156,52	2	S. O.	11,63	7,49
11	7376	6081	44,92	3484	156,52	2	S. O.	11,63	7,49
12	7376	6081	44,92	3484	156,52	2	S. O.	11,63	7,49
10	7376	6081	44,92	3484	156,52	2	S. V.	11,63	7,49
6	7376	6081	44,92	3484	156,52	2	S. V.	11,63	7,49
8	7257	6081	44,13	3484	153,77	2	S. V.	11,63	7,49
				2den Sal					
13	7376	6198	45,70	3484	159,24	2	N. O.	11,13	7,19
15	7376	6198	45,70	3484	159,24	2	N. O.	11,13	7,19
17	7376	6198	45,70	3484	159,24	2	S. O.	11,13	7,19
19	7376	6198	45,70	3484	159,24	2	S. O.	11,13	7,19
20	7376	6198	45,70	3484	159,24	2	S O.	11,13	7,19
18	7376	6198	45,70	3484	159,24	2	S. V.	11,13	7,19
14	7376	6198	45,70	3484	159,24	2	S. V.	11,13	7,19
16	7376	6198	45,70	3484	159,24	2	S. V.	11,13	7,19
				3die Sal					
21	7493	6198	46,49	3484	161,99	2	N. O.	11,04	7,09
23	7376	6198	45,70	3484	159,24	2	N. O.	11,04	7,09
25	7376	6198	45,70	3484	159,24	2	S. O.	11,04	7,09
27	7376	6198	45,70	3484	159,24	2	S. O.	11,04	7,09
28	7376	6198	45,70	3484	159,24	2	S. O.	11,04	7,09
26	7376	6198	45,70	3484	159,24	2	S. V.	11,04	7,09
22	7376	6198	45,70	3484	159,24	2	S. V.	11,04	7,09
24	7493	6198	46,49	3484	161,99	2	S. V.	11,04	7,09
				Loftsetagen					
31 Skolekøk.	14594	5963	86,98	3766	327,63	3 Ovenlys 4 Kviste	S. O.	11,04	8,37
29 Hndgern.	12083	5963	72,00	3766	271,23	2 Ovenlys 2 Kviste	N O.	6,89	5,52
30 Tegnekl.	13339	5963	79,49	3766	299,43	3 Ovenlys 4 Kviste	S. V.	11,04	8,37

Gymnastikhuset.

Gymnastikhuset har en Facadelængde mod Skolegaarden af 28,07 m. Facaden er udført af røde, haandstrøgne Sten, som i en Højde af 1,0 m over Granitsokkelen er glasserede. Taget er dækket med grøn norsk Skifer. Trapperne er udført af Træ med Egetræs Slidtrin.

Kælderen. Højden er 3,297 m; her findes Sløjdlokale 22,16 m^2, Baderum med Forstue 20,685 m^2, Kedelrum 7,982, Korridorer 6,70 m^2, Bagtrappe 2,07 m^2.

Stuen. Drengenes Gymnastiksal 44,92 m^2 med en Højde af 5,65 m, Omklædningsrum 11,43 m^2 med en Højde af 3,06 m, Forstue 1.18 m^2 samt Trapper 5,12 m^2.

Mellemetage. Over Drengenes Omklædningsrum: Korridor med Balkon mod Drengenes Gymnastiksal 6,8 m^2, disp. Rum 8,175 m^2, samt Trapper 5,12 m^2. Højden af Rummene er 2,745 m.

Iste Sal. Pigernes Gymnastiksal 46,10 m^2, som gaar op i Taget, Omklædningsrum 11,63 m^2 med en Højde af 3,297 m samt Trapper 6,30 m^2.

Drengenes Gymnastiksal har 8 Fag Vinduer med et Fladeindhold af 11,13 m^2 og en Lysflade af 6,4 m^2.

Pigernes Gymnastiksal har 8 Fag Vinduer med et Fladeindhold af 9,85 m^2 og en Lysflade af 5,22 m^2.

Paa Drengenes Legeplads findes 13 Retirader og 1 Cisternerum og 1 Pissoir. Paa Pigernes Legeplads findes 14 Retirader og 1 Cisternerum. Paa hver Legeplads findes 1 Vandpost, 1 Kasse til Madpapir og ca. 20 løb. Meter Bænk.

Fra Pigernes Legeplads til Gymnastikhuset, mellem Bagsiden af Drengenes Retirader og en mod Skolegrunden stødende Nabogalv, fører en Pergola, som er beplantet med vild Vin. Paa Legepladsen findes 6 Træer foruden forskellig Beplantning i Haveanlægene.

Kommuneskolen paa Øresundsvej.

Paa Grunden, Matr. Nr. 119 i Sundbyøster Kvarter, er beliggende 2 Skolebygninger, hvoraf den gamle Skolebygning er opført i Aaret 1892 til Taarnby Kommune. Den ny Skolebygning samt Gymnastikhuset er opført i Aaret 1903 ved Stadsarkitekten, Professor L. Fenger, for en Bekostning af ca. 143,000 Kr.

Assurancesummen er 217,450 Kr.
Grundens Fladeindhold er 11,340 □ Alen, heraf er:

Den gamle Skolebygning	1,108	□ Alen
Den ny Skolebygning	1,407	—
Gymnastikhuset	696	—
Overdækkede Legepladser	310	—
Drengenes Legeplads	1,647	—
Pigernes Legeplads	648	—
Retirader	105	—
Haveanlæg, Gange og Lysgaard	5,419	—

Den gamle Skolebygning.

Façaderne er opførte af røde Maskinsten med Sokkel af Granit og Saalbænke og Baandafdækninger af Skifer. Taget er dækket med Skifer.

Kælderens Højde er 8 Fod.
Her findes foruden 1 udvendig og 2 indvendige Kældernedgange for Skolebetjenten en Lejlighed, bestaaende af 4 Værelser, Køkken, Spisekammer og Korridor, tilsammen 984 □ Fod, 1 Kulrum, 462 □ Fod, 1 Materialrum, 400 □ Fod, 1 Vadskerum, 1 Viktualierum, 1 Brænderum, 1 disponibelt Rum, 1 Klosetrum, 1 Gennemgang m. m., tilsammen 1,715 □ Fod.

Stueetagens Højde er 10 Fod.
Her findes 2 Trapperum, forbundne med 1 Korridor, tilsammen 426 □ Fod, 2 Garderober, tilsammen 420 □ Fod, 1 Lærer- og Lærerindeværelse, 187 □ Fod, 1 Samlingsværelse, 187 □ Fod, samt 6 Klasseværelser, tilsammen 2,500 □ Fod.

1ste Sals Højde er 10 Fod.
Her findes 2 Trapperum, tilsammen 336 □ Fod, 2 Garderober, tilsammen 420 □ Fod, Kontor og Arkiv, tilsammen 480 □ Fod, samt 6 Klasseværelser, tilsammen 2,520 □ Fod.

2den Sals Højde er 10 Fod, Tagetagens Højde i Midterpartiet er 8 Fod.
Her findes i det ene Endeparti for Inspektøren en Lejlighed, bestaaende af 4 Værelser, Køkken, Spisekammer og Entré samt i Midterpartiet 2 Kvistværelser med vedliggende mindre Soverum, 1 Pigeværelse, 1 Klosetrum samt 1 Korridor, tilsammen 2,172 □ Fod, endvidere i Midterpartiet 2 Trapperum, tilsammen 339 □ Fod, i det andet Endeparti findes 2 Klasseværelser, tilsammen 902 □ Fod, samt 1 Garderobe og 1 mindre Gang, tilsammen 220 □ Fod.

I alle Garderober samt i Inspektørens Entré er anbragt Vadske med Vandhane og Afløb til Kloak. Trappeløbene, som er af Træ, har en Bredde af 3 Fod 6 Tommer mellem Vangerne. I Garderoberne er anbragt fritstaaende Tøjstativer med Knager og Hylder samt Knager langs Væggene. I alle Klasseværelser og i Lejlighederne er anbragt Støbejerns Kakkelovne.
Belysningen sker ved Gas med Auerbrændere.

Klasse-Nr.	Længde.	Dybde.	Fladeindhold i □ Fod.	Højde.	Kubikindhold i Kub. Fod.	Vinduernes			
						Antal.	Retning.	Fladeindhold i □ Fod.	Lysflade i □ Fod.
Stueetagen.									
1	21′	20′	420	10′	4,200	3	2 V. 1 N.	121½	72
2	21′	20′	420	10′	4,200	3	2 Ø. 1 N.	121½	72
3	21′	19½′	410	10′	4,100	2	Ø.	81	48
4	21′	19½′	410	10′	4,100	2	Ø.	81	48
5	21′	20′	420	10′	4,200	3	2 Ø. 1 S.	121½	72
6	21′	20′	420	10′	4,200	3	2 V. 1 S.	121½	72
1ste Sal.									
7	21′	20′	420	10′	4,200	3	2 V. 1 N.	121½	72
8	21′	20′	420	10′	4,200	3	2 Ø. 1 N.	121½	72
9	21′	20′	420	10′	4,200	2	Ø.	81	48
10	21′	20′	420	10′	4,200	2	Ø.	81	48
11	21′	20′	420	10′	4,200	3	2 Ø. 1 S.	121½	72
12	21′	20′	420	10′	4,200	3	2 V. 1 S.	121½	72
2den Sal.									
13	22′	20½′	451	10′	4,510	3	2 Ø. 1 S.	121½	72
14	22′	20½′	451	10′	4,510	3	2 V. 1 S.	121½	72

Den ny Skolebygning.

Façaderne er opførte af røde Maskinsten med Sokkel af Granit og Saalbænke og Baandafdækninger af Skifer. Taget er paa Endepartierne dækket med Skifer og paa Midterpartiets Mansardtag med Skifer paa det stejle Tag og Zink paa det flade Tag.

Kælderens Højde er 8 Fod 3 Tommer.

Her findes, foruden 1 udvendig og 2 indvendige Kældernedgange, 1 Kældergang, 1,186 □ Fod, 1 Kulrum, 460 □ Fod, 1 Baderum med Paaklædningsrum og Kedelrum, 460 □ Fod, 1 Bespisningsrum, 473 □ Fod, 1 Køkken, 264 □ Fod, 1 Spisekammer, 133 □ Fod, 3 disponible Rum, tilsammen 567 □ Fod, 2 Kanaler for frisk Luft, tilsammen 63 □ Fod, 3 Kalorifererum, tilsammen 432 □ Fod, samt 3 Renserum, tilsammen 216 □ Fod.

Stueetagens Højde er 10 Fod.

Her findes 1 Korridor med 2 Trapper, tilsammen 1,360 □ Fod, 2 Garderober, tilsammen 337 □ Fod, 1 Kloset, 37 □ Fod, 1 Værelse for Lærerpersonalet, 240 □ Fod, 1 Bogværelse, 230 □ Fod, samt 5 Klasseværelser, tilsammen 2,400 □ Fod.

1ste Sals Højde er 10 Fod.

Her findes 1 Korridor med 2 Trapper, tilsammen 1,360 □ Fod, 2 Garderober, tilsammen 374 □ Fod, samt 6 Klasseværelser, tilsammen 2,916 □ Fod.

2den Sals Højde er 10 Fod.

Her findes 2 Trapperum, tilsammen 523 □ Fod, 2 Garderober, tilsammen 405 □ Fod, 1 Skolekøkken med vedliggende Spisekammer, Tørrerum og Kulrum, tilsammen 1,913 □ Fod, 2 Klasseværelser, tilsammen 994 □ Fod, en Lejlighed for Viceinspektricen bestaaende af 2 Værelser, Køkken, Entré og Gang, tilsammen 965 □ Fod.

Trappeløbene, som er af Træ, har en Bredde af 4 Fod 8 Tommer mellem Vangerne. I Garderoberne og Korridorerne er anbragt Knagerækker med Hylder.

Skolelokalernes Størrelse m. m.

Klasse-Nr.	Længde.	Dybde.	Fladeindhold i □ Fod.	Højde.	Kubikindhold i Kub. Fod.	Vinduernes			
						Antal.	Retning.	Fladeindhold i □ Fod.	Lysflade i □ Fod.
Stueetagen.									
15	24′	20′	480	10′	4,800	2	Ø.	84	51
16	24′	20′	480	10′	4,800	2	Ø.	84	51
17	24′	20′	480	10′	4,800	2	Ø.	84	51
18	24′	20′	480	10′	4,800	2	Ø.	84	51
19	24′	20′	480	10′	4,800	2	Ø.	84	51
1ste Sal.									
20	24′	20′	480	10′	4,800	2	Ø.	84	51
21	24′	$20^3/_8$′	489	10′	4,890	2	Ø.	84	51
22	24′	$20^3/_8$′	489	10′	4,890	2	Ø.	84	51
23	24′	$20^3/_8$′	489	10′	4,890	2	Ø.	84	51
24	24′	$20^3/_8$′	489	10′	4,890	2	Ø.	84	51
25	24′	20′	480	10′	4,800	2	Ø.	84	51
2den Sal.									
26	$24^3/_8$′	$20^3/_8$′	497	10′	4,970	2	Ø.	84	51
27	$24^3/_8$′	$20^3/_8$′	497	10′	4,970	2	Ø.	84	51
Skolekøkken	$49^1/_4$′	29′	1,428	10′	14,280	11	4 Ø. 4 V. 3 Ovenlys	254	142

Gymnastikhuset med Forstue er opført af Grundmur med Façade af røde Maskinsten og Sokkel af Granit, Saalbænke og Baandafdækninger af Skifer. Taget er dækket med Skifer. Bygningen indeholder: 1 Gymnastiksal, 1,800 □ Fod, 1 Forstue, 256 □ Fod, 1 Kalorifererum med Renserum, Kulrum og 2 Kanaler for frisk Luft, tilsammen 330 □ Fod. Salen har 12 Fag Vinduer med et Fladeindhold af 546 □ Fod og 358 □ Fod Lysflade.

Gymnastiksalens Højde er 18 Fod.

Paa Drengenes Legeplads findes 12 Retirader, 1 Cisternerum, 1 Pissoir, 1 Papirkasse, 1 Brødkasse og ca. 77 løbende Alen Bænke. Paa Pigernes Legeplads findes 11 Retirader, 1 Cisternerum, 1 Papirkasse 1 Brødkasse og ca. 51 løbende Alen Bænke.

Ingeniørarbejderne er, ligesom paa de tidligere af Stadsarkitekten opførte Skoler, udførte efter Stadsingeniørens Plan og under hans Ledelse.

Den ny Skolebygnings Opvarmning og Ventilation sker ved frisk Luft, der opvarmes af 3 i Kælderen opstillede Kaloriferer. Varmluftskanalerne er forsynede med Blandingsspjæld, der manøvreres automatisk ved Hjælp af Spjældregulatorer, anbragte i Klasseværelserne. Den urene Luft bortledes gennem særlige Ventilationsrør, der udmunder over Taget. Viceinspektricens Lejlighed opvarmes dog ved to Støbejerns Kakkelovne.

Gymnastiksalen opvarmes og ventileres paa samme Maade som Skolebygningen fra et ved den ene Gavl beliggende Varmekammer, hvori er opstillet en Kalorifere. Dog er der her truffet Foranstaltninger til Opvarmning ved Cirkulation (uden Ventilation).

Belysningen sker ved Auerske Gasglødebrændere med 4 Lamper i hver Klasse.

I Garderoberne, Bespisningsrummet, Lærerpersonalets Værelse, Bogværelset samt i Gymnastikhusets Forstue er anbragt Haandvadske med Vandhane og Afløb til Kloak.

I Baderummet findes 4 Stkr. Hoved- og 4 Stkr. Fodbruser, alle med koldt og varmt Vand, samt 1 Stkr. stor Koldtvandsbruse. Til Blanding af koldt og varmt Vand findes en Blandingskasse med Termometer. Vandet opvarmes i en Varmtvandskedel, der er anbragt i et særligt Rum i Kælderen.

Skolekøkkenet er forsynet med 2 Stkr. Gas- og 2 Stkr. Kulkomfurer, en Vadskegryde med Gasapparat, 4 Stkr. Køkkenvadske, 1 stor Fajancevadsk og 2 Stkr. Gasapparater til Demonstrationsbordet.

I Bespisningskøkkenet er opstillet et stort Kulkomfur og 2 store fritstaaende Madgryder.

Legepladserne ved Skolebygningernes Gavle samt Fortovene langs Bygningernes Længdesider er belagte med Asfalt coulé paa Betonunderlag. Fra Øresundsvejen er ført makadamiserede Køreveje langs begge Bygninger. Paa Legepladsen ved den gamle Skole findes 2 og ved den ny 1 Vandkumme, hver med Vandhane (Kildevæld) og 2 Bægere. Der er anbragt 1 Skyllehane ved førstnævnte Legeplads samt 1 omtrent ved Midten af den ny Skoles Længdeside.

Kjøbenhavn. - Trykt hos J. H. Schultz.

Den ny Friskole ved Frederikssundsvej.

Den ny Friskole ved Frederikssundsvej er beliggende paa Grunden Matr. Nr. 96 af Utterslev under Kjøbenhavn. Skolegrunden er afgiven af Kommunen.

Gymnastikhuset er opført i Aarene 1902—03, Skolebygningen, den overdækkede Legeplads, Retirader og Hegn i Aarene 1903—04, ved Stadsarkitekt, Professor Fenger, alt for en Bekostning af ca. 185,000 Kr.

Assurancesummen er 202,000 Kr.
Grundens Fladeindhold er 7,425 □ Alen, heraf er

Skolebygningen	1,457½	□ Alen
Gymnastikhus med Forstue	716	—
Overdækket Legeplads	345	—
Drengenes Legeplads	1,540	—
Pigernes Legeplads	1,340	—
Retirader og Pissoir	106½	—
Haveanlæg og Gange	1,920	—

Skolebygningen.

Skolebygningen — der er 51 Alen lang, i Midterpartiet 26½ Alen bred og i de to højere Partier 27 Alen 15 Tommer bred med to Trappehuse ved Gavlene, det ene 4 Alen × 8 Alen, det andet 5 Alen 13½ Tomme × 8 Alen — bestaar af Kælder og 3 Etager, hvoraf den øverste til Dels er Tagetage, Façaderne er opførte af røde Façadesten, med Ornamenter og Vinduesoverliggere af Grusbeton (imiteret Sandsten), samt Anvendelse af Formsten i Baand og Vinduesblændinger. Sokkelen, der er ført 3 Alen op over Jordoverfladen, er af Grusbeton (imiteret Sandsten), og den underste Del af Sokkelen er Granit.

Kælderens Højde er 8 Fod.
Den indeholder 1 Korridor med 2 Nedgange, 950 □ Fod, det midterste Parti af Korridoren benyttes til Fyrplads, endvidere 2 Kulrum, 368 □ Fod, hvoraf det ene tillige benyttes som Kedelrum for Badekedelen, 4 Varmekamre, 550 □ Fod, 4 Friskluftskamre, 387 □ Fod, 4 Renserum, 307 □ Fod, 1 Sløjdlokale, 440 □ Fod, 1 Baderum, 444 □ Fod, 1 Bespisningsrum, 444 □ Fod; Skolebetjentens Køkken, 128 □ Fod, Spisekammer, 20 □ Fod, Pigekammer, 69 □ Fod, Vadskerum, 154 □ Fod, Trappe fra Stue til Køkken, 510 □ Fod, og et Par mindre Rum under Trapperne.

Stueetagens Højde er 11 Fod.
Den indeholder 1 Korridor med 2 Trapper, 1,151 □ Fod, 3 Værelser og Entré til Skolebetjenten, 434 □ Fod, 2 Lærerværelser med 2 Toiletrum, tilsammen 426 □ Fod, Kontor og Arkiv, tilsammen 434 □ Fod, 3 Klasseværelser, tilsammen 1,352 □ Fod, samt til Naturhistorie 1 Klasse med vedliggende Samling, tilsammen 867 □ Fod.

1ste Sals Højde er 11 Fod.
Den indeholder 8 Klasseværelser, tilsammen 3,612 □ Fod, 1 Korridor med 2 Trapper, 1,170 □ Fod.

2den Sals Højde er 11 Fod.
Den er indrettet paa samme Maade som 1ste Sal.

3die Sals Højde er 11 Fod ½ Tomme.
Den indeholder 4 Klasseværelser, tilsammen 1,936 □ Fod, 2 Korridorer, tilsammen 468 □ Fod.

Midterpartiets Tagetage, Højden er 13 Fod.
Den indeholder Køkkenskolen, 868 □ Fod, Vadskerum, 157 □ Fod, Tørrerum, 141 □ Fod, Tegneklasse, 549 □ Fod, Spisekammer, 160 □ Fod, Brænderum, Kulrum, Garderober, Rum til Tegnebræder og Garderober, tilsammen 440 □ Fod.

Paa Trappereposerne, i Kontoret, Samlingen, Skolekøkken, Vadskerum samt i 2 Lærerværelser er anbragt Haandvadske med Vandtryk og Afledning. Trappeløbene, som er af Granitbeton, har en Bredde af 2 Alen 9 Tommer. I Korridorerne er anbragt Knagerækker og Madkassehylder. I Kontor, Arkiv og Skolebetjentens Lejlighed er anbragt Støbejerns Kakkelovne.

Skolelokalernes Størrelse m. m.

Klasse-Nr.	Længde.	Dybde.	Fladeindhold i □ Fod	Højde.	Kubikindhold i Kub. Fod.	Vinduernes			
						Antal.	Retning.	Fladeindhold i □ Fod.	Lysflade i □ Fod.
Kælderetagen.									
Sløjdlokale	$22^5/_8$'	$19^7/_8$'	444	8'	3552	3	S. V. N. V.	45	26
Stueetagen.									
1	$22^5/_8$'	$19^5/_8$'	444	$10^1/_6$'	4514	3	S. Ø. N. Ø.	88	51
2	$22^5/_8$'	$19^5/_8$'	444	$10^1/_6$'	4514	3	S. Ø. S. V.	88	51
4	$22^5/_8$'	$19^5/_8$'	444	$10^1/_6$'	4514	3	N. V. S. V.	88	51
3	$35^3/_4$'	$18^7/_8$'	674	$10^1/_6$'	6852	4	S. Ø.	117	68
1ste Sal.									
5	23'	20'	460	11'	5060	2	S. Ø.	88	51
7	23'	$19^1/_4$'	443	11'	4873	2	S. Ø.	88	51
9	23'	$19^1/_4$'	443	11'	4873	2	N. V.	88	51
11	23'	20'	460	11'	5060	2	N. V.	88	51
6	23'	20'	460	11'	5060	2	S. Ø.	88	51
8	23'	$19^1/_4$'	443	11'	4873	2	S. Ø.	88	51
10	23'	$19^1/_4$'	443	11'	4873	2	N. V.	88	51
12	23'	20'	460	11'	5060	2	N. V.	88	51
2den Sal.									
13	23'	20'	460	11'	5060	2	S. Ø.	88	51
15	23'	$19^1/_4$'	443	11'	4873	2	S. Ø.	88	51
17	23'	$19^1/_4$'	443	11'	4873	2	N. V.	88	51
19	23'	20'	460	11'	5060	2	N. V.	88	51
14	23'	20'	460	11'	5060	2	S. Ø.	88	51
2den Sal.									
16	23'	$19^1/_4$'	443	11'	4873	2	S. Ø.	88	51
18	23'	$19^1/_4$'	443	11'	4873	2	N. V.	88	51
20	23'	20'	460	11'	5060	2	N. V.	88	51
3die Sal.									
21	$23^1/_3$'	$20^3/_4$'	484	11'	5324	2	S. Ø.	85	49
23	$23^1/_3$'	$20^3/_4$'	484	11'	5324	2	N. V.	85	49
22	$23^1/_3$'	$20^3/_4$'	484	11'	5324	2	S. Ø.	85	49
24	$23^1/_3$'	$20^3/_4$'	484	11'	5324	2	N. V.	85	49
Midterpartiets Tagetage.									
Tegnekl.	23'	$23^7/_8$'	549	13'	5854	2	N. V.	67	53
Køkkenkl.	23'	$37^3/_4$'	868	13'	9925	4	S. Ø. N. V.	133	106

Gymnastikhus med Forstue er opført af Grundmur med Façade af røde Sten. Taget er dækket med Skifer. Bygningen indeholder 1 Gymnastiksal, 1800 □ Fod, 1 Forstue, 267 □ Fod, Varmekammer, 75 □ Fod, Renserum, 40 □ Fod, Fyrplads og Kulrum, 204 □ Fod, 2 Friskluftskamre, tilsammen 27 □ Fod. Salen har 11 Fag Vinduer med et Fladeindhold af 425 □ Fod og 246 □ Fod Lysflade.

Gymnastiksalens Højde er 14 Fod 12 Tommer, Forstuens Højde er 10 Fod.

Paa Drengenes Legeplads findes 12 Retirader og 1 Pissoir, paa Pigernes Legeplads findes 13 Retirader.

Paa hver Legeplads findes en Vandkumme med Vandhane (Kildevæld) og to Bægere samt en Skyllehane.

Ingeniørarbejderne er, ligesom paa de tidligere af Stadsarkitekten opførte Skoler, udførte efter Stadsingeniørens Plan og under hans Ledelse.

Skolebygningens Opvarmning og Ventilation sker ved frisk Luft, der opvarmes af fire i Kælderen opstillede Kaloriferer. Varmluftskanalerne er forsynede med Blandingsspjæld, som manøvreres automatisk ved Hjælp af Spjældregulatorer, anbragte i Klasseværelserne. Den urene Luft bortledes gennem særlige Ventilationsrør, der udmunder over Taget.

Gymnastiksalen opvarmes og ventileres paa samme Maade som Skolebygningen fra et ved den ene Gavl beliggende Varmekammer, hvori er opstillet en Kalorifere. Dog er her truffet Foranstaltninger til Opvarmning ved Cirkulation (uden Ventilation).

Belysningen sker ved Auerske Gasglødebrændere med 4 Lamper i hver Klasse.

Paa Trappereposerne, i Kontoret, Lærer- og Lærerindeværelserne samt i Gymnastikhusets Forstue er anbragt Haandvadske med Vandhane og Afløb til Kloak.

I Baderummet findes 40 Stk. Hoved- og 4 Stk. Fodbruser, alle med koldt og varmt Vand, samt 1 Stk. stor Koldtvandsbruse. Til Blanding af koldt og varmt Vand findes en Blandingskasse med Termometer. Vandet opvarmes i en Varmtvandskedel, der er anbragt i et særligt Rum i Kælderen.

Skolekøkkenet er forsynet med 2 Stk. Gas- og 2 Stk. Kulkomfurer, en Vadskegryde med Gasapparat, 4 Stk. Køkkenvadske, 1 stor Fajancevadsk og 2 Stk. Gasapparater til Demonstrationsbordet.

I Skolebetjentens Køkken- og Vadskerum er opstillet et stort Kulkomfur, 2 store fritstaaende Madgryder og en Vadskegryde.

Legepladserne og Forgaardene ved Skolebygningens Gavle er belagte med Asfalt coulé paa Betonunderlag.

Kjøbenhavn. - Trykt hos J. H. Schultz.

Skolen i Østrigsgade.

Skolen i Østrigsgade er bygget paa en frit beliggende Grund, Matr.-Nr. 627, Sundbyøster, mellem Østrigsgade mod Øst og Ungarnsgade mod Vest. Skolegrunden er afgivet af Kommunen, og Bygningerne er i Aarene 1905 og 1906 opførte efter Tegninger og under Kontrol af Arkitekt O. R. Langballe for en Bekostning af 262,018 Kr. 06 Ø.

Assurancesummen er 287,000 Kr.

Grundens Fladeindhold er 7,254 Kv. Alen, heraf indtager:

Skolebygningen	1,500 Kv. Alen.
Gymnastikhus	716¾ —
Inspektørbolig	411¼ —
Overdækket Legeplads	320 —
Retirader og Pissoir	112 —
Inspektørens Have	1,047 —
Inspektørens Gaard	46 —
Legeplads for Drenge	1,557 —
Legeplads for Piger	1,544 —

Skolebygningen.

Skolebygningen er 51 Alen lang og 26 Alen 12 Tommer bred, med et Fremspring paa 4 Alen × 8 Alen ved begge Gavle for Trapperne. Skolebygningens Længdeakse ligger midt imellem ovennævnte Gader, og dens Sydgavl er 23 Alen fra Gadelinien. Façaderne er opført af røde haandstrøgne Façadesten, Sokkelen er af Granit og Cementsten, Baand og Gesims af Ølandsten og Cementsten. Taget er dækket med Skifer.

Kælderen. Højden er 4 Alen 5½ Tomme.

Her findes 1 Korridor med Trapper 880 Kv. Fod, 4 Varmekamre tilsammen 550 Kv. Fod, 4 Friskluftskamre tilsammen 403 Kv. Fod, 2 Brændselsrum tilsammen 352 Kv. Fod, 4 Renserum tilsammen 290 Kv. Fod, Sløjdrum 427 Kv. Fod, Baderum med Afklædningsrum 427 Kv. Fod, Bespisningsrum 427 Kv. Fod, Skolebetjentens Køkken, Pige- og Spisekammer tilsammen 219 Kv. Fod, Vaskerum 150 Kv. Fod, Pumperum 75 Kv. Fod og Kedelrum 75 Kv. Fod.

Stueetagen. Højden er 5 Alen 1½ Tomme.

Her findes 2 Loggiaer tilsammen 218 Kv. Fod, 2 Forstuer tilsammen 150 Kv. Fod, 1 Korridor med Trapper 994 Kv. Fod, Kontor 245 Kv. Fod, Arkiv 187 Kv. Fod, Lærerværelse 231 Kv. Fod, Lærerindeværelse med Toilet og Forstue tilsammen 258 Kv. Fod, 3 Værelser og Forstue for Skolebetjenten 432 Kv. Fod, Naturhistorieklasse med vedliggende Samling 819 Kv. Fod, samt Pigeklasserne Nr. 1 og 3 tilsammen 862 Kv. Fod og Drengeklasse Nr. 2 435 Kv. Fod.

1ste Sal. Højden er 5 Alen 13½ Tomme.

Her findes 1 Korridor med 2 Trapper 1,158 Kv. Fod, i Korridoren er Knagerækken med Madkassehylder. Pigeklasserne Nr. 5, 8, 9 og 11 tilsammen 1,724 Kv. Fod og Drengeklasserne Nr. 4, 6, 8 og 10 tilsammen 1,724 Kv. Fod.

Skolelokalernes Størrelse.

	Klasse Nr.	Længde i Fod.	Dybde i Fod.	Areal i Kv. Fod.	Højde i Fod.	Kubikindhold i Kub. Fod.	Vinduernes			
							Antal.	Retning.	Areal i Kv. Fod.	Lysflade i Kv. Fod.
Stueetagen.	Naturhistorie	34,4	18,9	654	10,13	6,625	3	Ø.	157,5	94
	2	23	18,9	435	10,13	4,407	2	V.	105	62,7
	1	23	18,9	435	10,13	4,407	2	V.	105	62,7
	3	22,6	18,9	427	10,13	4,326	2	V.	105	62,7

	Klasse Nr.	Længde i Fod.	Dybde i Fod.	Areal i Kv. Fod.	Højde i Fod.	Kubikindhold i Kub. Fod.	Vinduernes Antal.	Retning.	Areal i Kv. Fod.	Lysflade i Kv. Fod.
1ste Sal.	4	22,6	18,9	427	11,13	4,753	2	V.	112,5	67
	6	23	18,9	435	11,13	4,842	2	V.	112,5	67
	9	23	18,9	435	11,13	4,842	2	V.	112,5	67
	11	22,6	18,9	427	11,13	4,753	2	V.	112,5	67
	10	22,6	18,9	427	11,13	4,753	2	Ø.	112,5	67
	8	23	18,9	435	11.13	4,842	2	Ø.	112,3	67
	7	23	18,9	435	11,13	4,842	2	Ø.	112,5	67
	5	22,6	18,9	427	11,13	4,753	2	Ø.	112,5	67
2den Sal.	12	23	19,25	443	11,13	4,931	2	V.	112	64
	14	23	19,25	443	11,13	4,931	2	V.	112	64
	17	23	19,25	443	11,13	4,931	2	V.	112	64
	19	23	19,25	443	11,13	4,931	2	V.	112	64
	18	23	19,25	443	11,13	4,931	2	Ø.	112	64
	16	23	19,25	443	11,13	4,931	2	Ø.	112	64
	15	23	19,25	443	11,13	4,931	2	Ø.	112	64
	13	23	19,25	443	11,13	4,931	2	Ø.	112	64
3die Sal.	20	23	19,25	443	11,13	4,931	2	V.	107	64
	22	23	19,25	443	11,13	4,931	2	V.	107	64
	25	23	19,25	443	11,13	4,931	2	V.	107	64
	27	23	19,25	443	11,13	4,931	2	V.	107	64
	26	23	19,25	443	11,13	4,931	2	Ø.	107	64
	24	23	19,25	443	11,13	4,931	2	Ø.	107	64
	23	23	19,25	443	11,13	4,931	2	Ø.	107	64
	21	23	19,25	443	11,13	4,931	2	Ø.	107	64
Tagetagen.	Tegne	22,75	39	887	12	10,644	4	Ovenlys	125	115
	Skolekøkken	22,75	39	887	12	10,644	4	Ovenlys	125	115

2den Sal. Højden er 5 Alen 13½ Tomme.

Her findes 1 Korridor med 2 Trapper 1,158 Kv. Fod, i Korridoren er Knagerækker med Madkassehylder. Pigeklasserne Nr. 13, 15, 17 og 19 tilsammen 1,772 Kv. Fod og Drengeklasserne Nr. 12, 14, 16 og 18 tilsammen 1,772 Kv. Fod.

3die Sal. Højden er 5 Alen 13½ Tomme.

Her findes 1 Korridor med 2 Trapper 1,158 Kv. Fod, i Korridoren er Knagerækker med Madkassehylder. Pigeklasserne Nr. 21, 23, 25 og 27 tilsammen 1,772 Kv. Fod og Drengeklasserne Nr. 20, 22, 24 og 26 tilsammen 1,772 Kv. Fod.

Tagetagen. Højden er 6 Alen.

Her findes 2 Trapper tilsammen 480 Kv. Fod, Tegneklasse 887 Kv. Fod, Skolekøkken 887 Kv. Fod, Spisekammer 104 Kv. Fod, Garderobe 153 Kv. Fod, Vaskerum 306 Kv. Fod samt 2 mindre Loftsrum.

Hovedtrapperne er af Træ med Egetræs Slidtrin, 2 Alen 6 Tommer mellem Vangerne.

Gymnastikhuset ligger paa Grundens nordlige Ende med Façade direkte mod Gaden. Bygningen er 31 Alen 12 Tommer lang og 16 Alen 12 Tommer bred med Udbygning paa Sydsiden for Varmekammer m. m. 15 Alen × 5 Alen 15 Tommer, samt Udbygninger paa Gavlen for Forstuer 5 Alen 1½ Tomme × 11 Alen 3 Tommer. Façaderne er opført af røde haandstrøgne Façadesten med Granitsokkel, Baand af Ølandsten og Gesims af Cementsten. Taget er dækket med Skifer.

Her findes Gymnastiksal 1,800 Kv. Fod, 2 Forstuer tilsammen 360 Kv. Fod, Varmekammer med Kulrum og Renserum tilsammen 255 Kv. Fod. Salens Højde er 9 Alen; Forstuernes Højde er 4 Alen 8 Tommer. Salen har 7 Vinduer med et Fladeindhold af 350 Kv. Fod og en Lysflade af 190 Kv. Fod.

Paa Drengenes Legeplads findes 11 Retirader og 1 Pissoir; paa Pigernes Legeplads findes 12 Retirader. Paa hver Legeplads findes 1 Cycleskur, 1 Vandkumme med 2 Bægere, 1 Kasse til Madpapir, 1 Kasse til Brød, 2 Fejeskarnsbeholdere, 67 løbende Fod Bænk og 7 Træer.

Inspektørbolig. Bygningen ligger paa Grundens sydøstlige Hjørne og er 21 Alen 12 Tommer lang og 17 Alen bred med en Udbygning for Trappen paa den nordre Gavl paa 4 Alen × 9 Alen 15 Tommer. Façaden er opført af røde haandstrøgne Façadesten med Granitsokkel, Baand af Ølandsten, Gesims og Karnap af Cementsten. Taget er dækket med Skifer.

Den indeholder Kælder, Stue og Tagetage.

Kælder. Højden er 3 Alen med Undtagelse af Vaskerum hvor der er 4 Alens Højde. Her findes Vaskerum 136 Kv. Fod, Strygestue 224 Kv. Fod, 2 Victualierum tilsammen 304 Kv. Fod, 2 Brændselsrum tilsammen 384 Kv. Fod.

Stueetage (Inspektørens Bolig). Højden er 5 Alen. Her findes Trapperum 114 Kv. Fod, Forstue 81 Kv. Fod, Forbindelses-Korridor 62 Kv. Fod, Herre-Værelse 140 Kv. Fod, Dagligstue 238 Kv. Fod, Spisestue 216 Kv. Fod i Forbindelse med Karnap 30 Kv. Fod, Børneværelse 110 Kv. Fod, Kloset og Skab tilsammen 42 Kv. Fod, Soveværelse 176 Kv. Fod, Køkken 118 Kv. Fod, samt Spisekammer og Trappe i Forbindelse med Kælder.

Tagetagen (Viceinspektricens Bolig samt Pigekammer og 1 Værelse for Inspektør). Højden 4 Alen 12 Tommer. Her findes Trapperum med Gang 177 Kv. Fod, Forstue 60 Kv. Fod, Dagligstue 213 Kv. Fod, Spisestue 130 Kv. Fod, Soveværelse 110 Kv. Fod, Køkken og Spisekammer 92 Kv. Fod, Pigekammer 85 Kv. Fod, Kloset samt 2 mindre Rum, endvidere Inspektørens Pigekammer 81 Kv. Fod og Gæsteværelse 98 Kv. Fod.

I Taget findes et mindre Loftsrum.

J.H.SCHULTZ' A/S TRYK.
KØBENHAVN.

Friskolen ved Sundholm.

Friskolen ved Sundholm er beliggende paa en Hjørnegrund ved Sundholmsvej og Amager-Fælledvej, Matr.-Nr. 10 af.

Grunden har Form som en ligebenet Trekant. De to længste og lige store Sider mod Nordøst og Nordvest vender henholdsvis mod Sundholmsvej og Amager-Fælledvej. Skolegrunden er afgivet af Kommunen og Skolebygningen med vedliggende Inspektørbolig er opført i Aarene 1909 og 1910 efter Tegninger og under Kontrol af Arkitekt N. C. Christensen for en Bekostning af 357,200 Kr. Assurancesummen er 381,500 Kr.

Grundens Fladeindhold	3,937,7 m²
Skolebygningen med Gymnastiksale	935,24 m²
Overdækkede Indgange	60,77 m²
Overdækkede Legepladser	70,92 m²
Drengenes Legeplads	666,45 m²
Pigernes Legeplads	668,44 m²
Retirader og Pissoir	41,93 m²
Inspektørbolig	157,23 m²
Af det ved Skolen udlagte ubebyggede Areal, stort	834,46 m²
benyttes Hjørnet mod Sydost, stort	342,27 m²
til Have for Skolebetjenten. Resten benyttes til Skolehave.	
Inspektørboligens Gaard	34,86 m²
Inspektørboligens Have	364,13 m²

Skolebygningen med Gymnastiksalene. Bygningen er opført af røde, haandstrøgne Facadesten. Sokkelen samt Søjlerne ved Indgangen er af Granit. Facadernes Karakter er givet ved Anvendelse af enkelte Formsten og Mønstermur af alm. Mursten. Søjlerne i de koblede Vinduer samt det vandrette Baand under 1. Sals Vinduer er udført af imit. Ølandsten. Skolebygningens Tag er dækket med Falstagsten. Over Gymnastiksalsfløjen er Bitumentag. Kælderne har Terrazzogulve. Trapperne og de øvrige Etagers Gulve er af Træ.

Kælderen. Højden er 2,67 m. Her findes foruden 2 indvendige Hovedtrapper, 45,92 m², en mindre Trappe 8,29 m², som fører til Stueetagen. De ved Hovedtrapperne liggende Gange 72,30 m². Redskabsrum m. m. mellem Hovedtrapperne 12,00 m². Skolebetjentens Køkken, Forraadskammer og Opvaskerum 35,48 m². Bespisningsrum 43,76 m². Baderum 58,57 m². Sløjdklasse med vedliggende Materialrum 88,78 m². Varmeledningsrum med Forrum 7,99 m². 2 Stk, Varmekamre med Forrum 27,68 m². Frisklufts-, Forvarme- og Varmekamre i østre og vestre Fløj 115,96 m².

Parterre. Omklædningsrum 46,62 m². Højden er 2,800 m. 2 Stk. Toilet 2,18 m². Højden er 2,800 m. Nederste Gymnastiksal 178,43 m². Højden er 5,35 m.

Stuen. Højden er 3,25 m. Her findes 2 Hovedtrapper 45,92 m². Paa begge Sider af Trapperne findes Gange, hvori er anbragt Knagerækker og Madkassehylder 72,30 m². Kosterum, Trappe til Kælder med vedliggende W. C. 10,80 m². Skolebetjentens Lejlighed, bestaaende af Forstue, 3 Værelser og Pigeværelse 63,47 m². Mindre Klasse Nr. 2 33,45 m². Fysikklasse 44,70 m². 2 Garderober à 11,21 m². Naturhistorieklasse 66,89 m². Mindre Klasse Nr. 1 21,64 m². Lærerindeværelse 23,14 m med Forstue 7,82 m². Lærerværelse 23,14 m². Lægens Værelse 14,11 m². Kontor og Arkiv 37,64 m². Forstue til Lærerværelse, Lægeværelse og Kontor 16,12 m². Gang mellem Hovedtrapperne samt Trapper til Balkon 13,01 m².

Nederste Balkon 50,32 m², Højden er 2,25 m.

1ste Sal. Højden er 3,505 m. Her findes 2 Hovedtrapper 45,92 m². Paa begge Sider af Trapperne findes Gange, hvori er anbragt Knagerækker og Madkassehylder 74,92 m². Pigeklasserne Nr. 10—8—6—4 ialt 181,87 m². Drengeklasserne Nr. 3—5—7—9 ialt 181,87 m². 2 Garderober à 11.57 m². 2 Stk. Forstuer med Omklædningsrum 13,44 m². Omklædningsrum 51,23 m², Højden er 2,800 m.

Gymnastiksal 178,43 m². Højden er 6,52 m.

2den Sal. Højden er 3,505 m. Her findes 2 Hovedtrapper 45,92 m². Paa begge Sider af Trapperne Gange, hvori er anbragt Knagerækker og Madkassehylder 74,92 m². Pigeklasserne Nr. 18—16—14—12, ialt 194,81 m². Drengeklasserne Nr. 11—13—15—17, ialt 194,81 m². 2 Garderober à 12,39 m². 2 Stk. Forstuer med Trapper op til øverste Balkon 13,44 m². Øverste Balkon 51,23 m², Højden 2,406 m.

3die Sal. Højden er 3,505 m. Her findes 2 Hovedtrapper 45,92 m². Paa begge Sider af Trapperne Gange, hvori er anbragt Knagerækker og Madkassehylder 78,35 m². Pigeklasserne Nr. 26—24—22—20, ialt 194,81 m². Drengeklasserne Nr. 19—21—23—25, ialt 194,81 m². 2 Stk. Garderober à 12,39 m². 2 Stk. Forstuer ved Hovedtrapperne 13,44 m².

Tagetagen. Højden er 3,452 m. Her findes 2 Hovedtrapper 45,92 m². Paa begge Sider af Trapperne Gange, hvori er anbragt Knagerækker og Madkassehylder. Skolekøkken 81,76 m². Pigeklasse Nr. 28 47,29 m². Tørrerum, Spisekammer, Brændselsrum samt Gang 50,69 m². Tegneklasse med Skabsrum 93.52 m². Haandgerningsklasse med Skabsrum 60,21 m². Drengeklasse Nr. 27 47,29 m². 2 Forstuer med W. C. Rum ved Trapperne 12,62 m².

Paa Gangene findes Rengøringsvadske. I Lærer- og Lærerindeværelse samt i Lægens Værelse er anbragt Haandvaske med Trykvand og Ledning. Trappeløbene, der er af Fyrretræ beklædt med Egetræs Slidtrin, har en Bredde af 1,49 m mellem Vangerne. I Kontoret er anbragt en Kakkelovn.

Skolelokalernes Størrelse m. m.

Klasse Nr.	Længde i mm	Dybde i mm	Fladeindhold i m^2	Højde i mm	Kubikindhold i m^3	Vinduernes Antal	Retning	Fladeindhold i m^2	Lysflade i m^2
				Kælderetagen					
Sløjdklasse	17634	4590	80,94	2668	215,95	10	8 S. 2 V.	16,22	10,82
				Stueetagen					
2	5550	6081	33,45	325	108,71	2	S.	6,81	4,54
Fysikklasse	7350	6081	44,70	325	145,23	2	S.	9,87	6,58
Naturhist.	11000	6081	66,89	325	217,39	3	S.	14,805	9,87
1	3560	6081	21,64	325	70,33	2	S.	3,75	2,50
				1ste Sal					
10	7257	6081	44,33	3505	157,13	4	Ø.	11,52	7,68
8	7434	6081	46,63	3505	163,44	4	Ø.	11,52	7,68
6	7415	6081	45,09	3505	158,04	4	S.	11,52	7,68
4	7454	6081	45,32	3505	158,84	4	S.	11,52	7,68
3	7454	6081	45,32	3505	158,84	4	S.	11,52	7,68
5	7415	6081	45,09	3505	158,04	4	S.	11,52	7,68
7	7434	6081	46,63	3505	163,44	4	V.	11,52	7,68
9	7257	6081	44,83	3505	157,13	4	V.	11,52	7,68
				2den Sal					
18	7376	6316	47,29	3505	165,75	4	Ø.	11,52	7,68
16	7553	6512	50,69	3505	177,07	4	Ø.	11,52	7,68
14	7415	6512	48,29	3505	169,26	4	S.	11,52	7,68
12	7454	6512	48,54	3505	170,13	4	S.	11,52	7,68
11	7454	6512	48,54	3505	170,13	4	S.	11,52	7,68
13	7415	6512	48,29	3505	169,26	4	S.	11,52	7,68
15	7553	6512	50,69	3505	177,67	4	V.	11,52	7,68
17	7376	6316	47,29	3505	165,75	4	V.	11,52	7,68
				3die Sal					
26	7376	6316	47,29	3505	165,75	4	Ø.	11,52	7,68
24	7553	6512	50,69	3505	177,67	4	Ø.	11,52	7,68
22	7415	6512	48,29	3505	169,26	4	S.	11,52	7,68
20	7454	6512	48,54	3505	170,13	4	S.	11,52	7,68
19	7454	6512	48,54	3505	170,13	4	S.	11,52	7,68
21	7415	6512	48,29	3505	169,26	4	S.	11,52	7,68
23	7553	6512	50,69	3505	177,67	4	V.	11,52	7,68
25	7376	6316	47,29	3505	165,75	4	V.	11,52	7,68
				Tagetagen					
28	7494	6310	47,29	3452	141,87	3 N. — 2 V. — 4 Ø.		12,21	8,14
Skolekøkken	14600	5550	81,03	3452	243,09	8 S.		18,42	12,14
Tegneklasse	14800	5550	82,14	3452	246,42	8 S.		18,42	12,14
Hndgrn.kl	767	6350	50,69	3452	152,07	3 S. — 4 V.		10,36	6,90
27	7494	6310	47,29	3452	441,87	2 Ø. — 4 V. — 3 N.		12,21	8,14

I Gymnastiksalene er Jerndragere med Træbjælker og Bræddeloft. Hver af Salene har 8 Vinduer mod Øst og 8 mod Vest med 45,76 m^2 Fladeindhold og 30,50 m^2 Lysflade.

Inspektørboligen, der er 15,142 m lang og 9,18 m bred med Trappeudbygning mod Nord og en mindre Karnap mod Syd, bestaar af Kælder, Stue og Tagetage med murede Kviste. Den er opført af samme Materialier som Skolen.

Kælderen. Højden er 1,87 m. Trapperum 6,47 m^2. Fælles Vaskekælder og Strygekælder 40,67 m^2. Inspektørens Brændselsrum og Viktualierum 31,86 m^2. Viceinspektricens Brændselsrum og Viktualierum 22,23 m^2.

Stuen. Højden er 3,191 m. Trapperum 9,23 m^2. Inspektørens Lejlighed, bestaaende af 2 Forstuer, Spisestue, Dagligstue, Soveværelse, 2 mindre Værelser, Køkken med Spisekammer samt Badeværelse 118,69 m^2.

1ste Sal. Højden er 2,668 m. Trapperum 6,92 m^2. Inspektørens Pigeværelse 10,89 m^2. Viceinspektricens Lejlighed, bestaaende af 3 Værelser, Pigeværelse, Bad, Køkken og Spisekammer samt Forstue 83,17 m^2.

Paa Drengenes Legeplads findes 12 Vandklosetter og et Pissoir samt et Redskabsrum. Paa Pigernes Legeplads findes 15 Vandklosetter. Paa hver Legeplads findes en Drikkevandskumme med 4 Mundstykker, en Kasse til Madlevninger, en Kasse til Madpapir og ca. 12 løbende Meter Bænk.

Ingeniørarbejderne er udførte efter Stadsingeniør Voigts Planer og under hans Ledelse. Skolebygningens Opvarmning og Ventilation sker ved frisk Luft, der opvarmes i Forvarmer og Varmekamre i Kælderen. Dampen hertil overføres fra Sundholm.

I Omklædningsrum, Baderum og Gymnastiksale samt i Kontor, Arkiv, Lærer- og Lærerindeværelser, Lægens Værelse samt Skolebetjentens Lejlighed sker Opvarmningen ved Ribbeovne.

Belysningen sker ved elektrisk Lys. Legepladserne er belagte med Asfalt.

F.E.BORDING KØBENHAVN.

Vigerslev Allé's Friskole.

Friskolen i Vigerslev Allé er bygget paa en frit beliggende Grund, Matr. Nr. 525, Valby under København, nord for Vigerslev Allé og ca. 500 Meter vest for Køge Landevej.

Skolegrunden er afgivet af Kommunen, og Bygningerne er i Aarene 1909—1910 opførte efter Tegninger af Stadsarkitekt Wright for en Bekostning af Kr. 401,458,65. Assurancesummen er Kr. 400,000

Grundens Fladeindhold er 7,241 m²; heraf indtager:

Pavillon A	328 m²
Pavillon B	328 m²
Pavillon C	328 m²
Pavillon D	328 m²
Inspektørbolig	282 m²
Gymnastikhus	349 m²
Overdækkede Legepladser	112 m²
Cycleskure	20 m²
Retirader og Pissoir	50 m²
Drengenes Legeplads, heraf er 240 m² beplantet	1157 m²
Pigernes Legeplads, heraf er 240 m² beplantet	1154 m²
Botanisk Have	1586 m²
Haver	882 m²
Tørreplads	68 m²
Passager og Beplantninger	266 m²

Pavillonerne er saaledes beliggende, at deres Længderetning er vinkelret paa Vigerslev Allé. Pavillon A. og B. benyttes til Drengeskole, Pavillon C. og D. til Pigeskole. Pavillon A. og D. har en Afstand paa 15,69 m fra Vigerslev Allé. Afstandene mellem de forreste og bagerste Pavilloner er 9,42 m. Med samme Afstand fra Vigerslev Allé som Pavillon A. og D. og midt imellem disse, ligger Inspektørboligen, hvis Længderetning er parallel med Vigerslev Allé.

Bag Inspektørboligen ligger i ca. 10 m Afstand og vinkelret paa denne Gymnastikhuset. Mellem Gymnastikhuset og Pavillonerne findes de 2 Legepladser. Arealet mod Vigerslev Allé foran Bygningerne er udlagt til Botanisk Have.

Facaderne er udførte af røde haandstrøgne Facadesten, hvilende paa en ca. 0,28 m høj Bordurstenssokkel. Mod Legepladserne er der over Granitsokkelen en 0,95 m høj Sokkel af røde glasserede Sten, der ved Indgangene afsluttes med Granitdørstolpesten. Tagene er dækkede med røde Falstagsten.

I hver Pavillon findes i Kælderne Varme og Friskluftskamre.

Trapperne er udførte af Træ med Egetræs Slidtrin. Mellem Vangerne er Afstandene 1,035 m i Pavillonerne og 0,945 m i Gymnastikhuset.

Pavillon A.

Stuen. Højden er 3,520 m, her findes 2 Hovedtrapperum, tilsammen 30,90 m², Korridor 64,37 m² samt 4 Drengeklasser, Nr. 1—2—3—4, tilsammen 181,92 m².

1ste Sal. Højden er 3,520 m, her findes 2 Hovedtrapperum, tilsammen 30,90 m², Korridor 64,37 m² samt Tegneklasse 92,50 m², og Sløjdklasse 78,04 m² med Materialrum 14,46 m².

Pavillon B.

Stuen. Højden er 3,520 m, her findes 2 Hovedtrapperum, tilsammen 30,90 m², Korridor 64,37 m² samt 4 Drengeklasser Nr. 5—6—7—8, tilsammen 181,92 m².

1ste Sal. Højden er 3,520 m, her findes 2 Hovedtrapperum, tilsammen 30,90 m², Korridor 64,37 m² samt 4 Drengeklasser Nr. 9—10—11—12, tilsammen 181,92 m².

Pavillon C.

Stuen. Højden er 3,520 m, her findes 2 Hovedtrapperum, tilsammen 30,90 m², Korridor 64,37 m samt 4 Pigeklasser Nr. 13—14—15—16, tilsammen 181,92 m².

1ste Sal. Højden er 3,520 m, her findes 2 Hovedtrapperum, tilsammen 30,90 m², Korridor 64,37 m² samt 4 Pigeklasser Nr. 17—18—19—20, tilsammen 181,92 m².

Pavillon D.

Kælderen. Foruden de foran nævnte Varme- og Friskluftskamre findes her 2 Hovedtrapper, 28 m² Vaskekælder og Viktualierum til Skolebetjent samt 3 Kælderrum, tilsammen 57,18 m².

Stuen. Højden er 3,520 m; her findes 2 Hovedtrapper, tilsammen 30,90 m², Skolebetjentens Lejlighed tilsammen 92,50 m², Skolekøkken 80,03 m², med Vaskerum 25,58 m², 2 Spisekamre 12,47 m², 2 Brændselsrum 5,8 m², Rum til Lærerinde 2.9 m², Garderobe 2,9 m² samt Korridor 25,58 m².

1ste Sal. Højden er 3,520 m; her findes 2 Hovedtrapperum 30,90 m², Korridor 64,37 m² samt 3 Pigeklasser, Nr. 22—24— 25, tilsammen 136,44 m² og 2 Værneklasser, Nr. 21—23, tilsammen 45,00 m².

Inspektørboligen.

Kælderen. Højden er 2,55 m; foruden Varme- og Friskluftskamre findes her 2 Trapperum, tilsammen 7,82 m², Korridor 9,12 m², Bespisningsrum 58,24 m² med Køkken 25,74 m² og Spisekammer 17,13 m² samt Kældere og Køkkentrappe til Inspektørernes Lejligheder.

Stuen. Højden er 3,54 m; her findes Indgangstrapperum 6,90 m², Hovedtrapperum 17,52 m², Korridor 9,16 m², Naturhistorieklasse 59,47 m², Fysikklasse 60,16 m², Lægeværelse 8,41 m², Lærerværelse 17,95 m² med Korridor, Haandvaskerum og W. C., tilsammen 6,97 m² samt Lærerindeværelse 17,95 m² med Korridor, Haandvask, W. C., tilsammen 6,97 m².

1ste Sal. Højden er 3,18 m; her findes 1 Hovedtrappe 13,00 m², Arkiv 12,69 m² og Kontor 18,00 m² samt Inspektørens Lejlighed incl. Køkkentrappe.

Kvistetagen. Her findes Viceinspektricens Lejlighed.

	Klasse Nr.	Længde i mm	Dybde i mm	Fladeindhold i m²	Højde i mm	Kubikindhold i m³	Vinduernes Antal	Retning	Fladeindhold i m²	Lys flade i m²
					Stuen					
Pavil. A.	1	7365	6175	45,48	3520	160,09	3	Ø.	11,91	7,33
	3	7365	6175	45,48	3520	160,09	3	Ø.	11,91	7,33
	2	7365	6175	45,48	3520	160,09	3	V.	11,91	7,33
	4	7365	6175	45,48	3520	160,09	3	V.	11,91	7,33
					1ste Sal					
	Tegneklasse	14980	6175	92,50	3520	325,60	6	Ø.	23,82	14,66
	Sløjdklasse	12640	6175	78,04	3520	274,70	5	V.	19,85	12,21
Pavil. B.					Stuen					
	5	7365	6175	45,48	3520	160,09	3	Ø.	11,91	7,33
	7	7365	6175	45,48	3520	160,09	3	Ø.	11,91	7,33
	6	7365	6175	45,48	3520	160,09	3	V.	11,91	7,33
	8	7365	6175	45,48	3520	160,09	3	V.	11,91	7,33
					1ste Sal					
	9	7365	6175	45,48	3520	160,09	3	Ø.	11,91	7,33
	11	7365	6175	45,48	3520	160,09	3	Ø.	11,91	7,33
	10	7365	6175	45,48	3520	160,09	3	V.	11,91	7,33
	12	7365	6175	45,48	3520	160,09	3	V.	11,91	7,33
Pavil. C.					Stuen					
	13	7365	6175	45,48	3520	160,09	3	V.	11,91	7,33
	15	7365	6175	45,48	3520	160,09	3	V.	11,91	7,33
	14	7365	6175	45,48	3520	160,09	3	Ø.	11,91	7,33
	16	7365	6175	45,48	3520	160,09	3	Ø.	11,91	7,33
					1ste Sal					
	17	7365	6175	45,48	3520	160,09	3	V.	11,91	7,33
	19	7365	6175	45,48	3520	160,09	3	V.	11,91	7,33
	18	7365	6175	45,48	3520	160,09	3	Ø.	11,91	7,33
	20	7365	6175	45,48	3520	160,09	3	Ø.	11,91	7,33
Pavil. D.					Stuen					
	Skolekøkken	12950	6175	80,03	3520	281,70	5	Ø.	17,78	10,85
					Iste Sal					
	21	6175	3680	22,50	3520	79,20	1	V.	5,21	2,46
	23	6175	3680	22,50	3520	79,20	1	V.	5,21	2,46
	25	7365	6175	45,48	3520	160,09	2	V.	10,42	4,92
	22	7365	6175	45,48	3520	160,09	3	Ø.	11,91	7,33
	24	7365	6175	45,48	3520	160,09	3	Ø.	11,91	7,33
Inspekt.-bolig					Stuen					
	Naturhistkl.	9470	6280	59,47	3540	210,52	3	S.	15,33	10,35
	Fysikklasse	9580	6280	60,16	3540	212,96	3	S.	15,33	10,35

Gymnastikhus.

Kælderen. Her findes Kedelrum med Kulrum.

Stuen. Her findes Drengenes Gymnastiksal 195,90 m² med Balkon 11,2 m². Salens Højde er 5,65 m samt Omklædningsrum 46,11 m² med en Højde af 3,11 m; de 2 Trapper er 32,70 m².

Mellemetagen. Højden er 3,27 m; her findes Baderummet 51,25 m², Korridor til Balkon og 2 Trapper tilsammen 28,30 m².

1. Sal. Højden er 5,65 m; her findes Pigernes Gymnastiksal 195,90 m², med Omklædningsrum 46,80 m², hvor Højden er 3,11 m samt 2 Trapperum 32,70 m².

Drengenes Gymnastiksal har 10 Fag Vinduer med et Fladeindhold 49,08 m² og en Lysflade paa 32,10 m².

Pigernes Gymnastiksal har 10 Fag Vinduer med et Fladeindhold 45,68 m² og en Lysflade paa 28,80 m².

Paa Drengenes Legeplads findes 12 Retirader og 1 Pissoir, paa Pigernes Legeplads findes 14 Retirader.

Paa hver Legeplads findes en Drikkekumme med 4 Mundstykker, 1 Kasse til Madlevninger, 1 Kasse til Madpapir, ca. 18 løb. m Bænk under aaben Himmel samt ca. 18 løb. m i hver af de overdækkede Legepladser.

Vognmandsmarkens Kommuneskole.

Kommuneskolen i Vognmandsmarken er bygget paa en fritbeliggende Grund, Udenbys Klædebo Kvarter, Matr. Nr. 3474, paa den nordlige Side af Frijsenborg Allé.

Skolen er placeret i Overensstemmelse med en af Stadsarkitekten udarbejdet Bebyggelsesplan for dette Kvarter. Skolegrunden er afgivet af Kommunen og Bygningerne er i Aaret 1911—12 opførte efter Tegninger af Stadsarkitekt H. B. Wright; Ingeniørarbejderne er udførte under Ledelse af Stadsingeniør J. J. Voigt. Den samlede Bekostning udgjorde ca. Kr. 318,500,00, dertil kom desuden Bidrag til Kloakanlæg i Gaden ca. Kr. 8,300,00. Assurancesummen er Kr. 381,000,00.

Grundens Fladeindhold er 5,244,$_2$ m^2, heraf indtager:

Skolebygningen	Klasseføj	648,$_{52}$ m^2	
	Gymnastikhusføj	269,$_{22}$ m^2	...1051,$_{90}$ m^2
	Boligføj	134,$_{16}$ m^2	
Overdækkede Legepladser			118,$_{50}$ m^2
Cykleskure			51,$_{50}$ m^2
Retirader og Pissoir			55,$_{70}$ m^2
Murede Hegnsmure			3,$_{60}$ m^2
Drengenes Legeplads			687,$_{30}$ m^2
Pigernes Legeplads			692,$_{20}$ m^2
Passager			418,$_{36}$ m^2
Haver			2165,$_{14}$ m^2

Skolebygningen er bygget i T Form, saaledes at Klasseføjen danner Hovedet paa T'et og Gymnastikhusføjen samt Boligføjen danner Kroppen paa T'et.

Klasseføjen ligger i Retning Vest-Øst parallel med Frijsenborg Allé og er efter en lodret Midteraxe delt i Drenge- og Pigeskole, saaledes at Drengeklasserne vende mod Syd og Vest, Pigeklasserne mod Syd og Øst. Kontor, Arkiv m. v. samt Særklasserne, som benyttes saavel af Drengene som af Pigerne, er beliggende midt i Klasseføjen mod Syd og adskiller Drengesiden fra Pigesiden. Korridorerne faar direkte Sidelys fra Nord og flankeres af Trapperne.

Gymnastikhuset og Boligføjen adskiller Drengenes Legeplads fra Pigernes, er beliggende i Bygningskompleksets Symetriaxe i Retning Syd-Nord og staar i de forskellige Etager ved Omklædningsrummene i Forbindelse med Klasseføjens Korridorer. Reservetrappen for Gymnastiksalene er Hovedtrappe for Embedsboligerne.

Facaderne er opførte af røde, haandstrøgne Sten paa en ca. 30 cm høj Sokkel af gamle Bordursten. Taget er dækket med røde Falstagsten af hollandsk Model.

Hovedtrapperne er udførte af Fyrretræ med Slidtrin af Egetræ. Afstanden mellem Vangerne er 1,$_{32}$ m.

Kælderen.

Klasseføjen. Højden er 2,$_{84}$ m. Foruden Frisklufts- og Varmekamre, Materialrum og Rum til Rengøringskoner, findes her 2 Hovedtrapperum tilsammen 25,$_{74}$ m^2, Sløjdrum 77,$_6$ m^2, Bespisning 78,$_{84}$ m^2, Bespisningskøkken med vedliggende Spisekammer tilsammen 38,$_{84}$ m^2, samt Kældergange.

Gymnastikhusføjen. Højden er 2,$_{84}$ m. Foruden Rekvisitrum, Friskluftskamre, W. C.-Rum og Kedelrum med tilhørende Kulrum findes her Baderum 71,$_{61}$ m^2, over samtlige Varmekamre over Kedelrum og Bad er indskudt isoleret Etageadskillelse.

Boligføjen. Højden er 2,$_{68}$ m. Foruden Kældergange findes Brændsels- og Viktualierum til 3 Familier, Vaskekælder, Strygekælder og Køkkentrappe.

Stuen.

Klasseføjen. Højden er 3,$_{46}$ m. Her findes 2 Hovedtrapperum tilsammen 36,$_{61}$ m^2, Korridor 101,$_{73}$ m^2, Arkiv 20,$_{46}$ m^2, Kontor 32,$_{55}$ m^2, Venteværelse til Kontor 19,$_{22}$ m^2, 3 Drengeklasser Nr. 1, 3 og 5, tilsammen 141,$_{86}$ m^2 samt 4 Pigeklasser Nr. 2, 4, 6 og 26, tilsammen 176,$_{65}$ m^2.

Gymnastikhusføjen. Her findes Omklædningsrum for Drenge 52,$_{38}$ m^2 med Højde 3,$_{46}$ m og Gymnastiksal for Drenge 176,$_{11}$ m^2 med Højde 5,35 m.

Gymnastiksalen har 10 Fag Vinduer med Fladeindhold 40,$_{40}$ m^2 og Lysflade 23,$_{95}$ m^2.

Boligføjen. Højden er 3,$_{46}$ m. Her findes 1 Hovedtrappe (Trappen er tillige Reservetrappe for Gymnastiksalene) 20,$_{46}$ m^2 samt Skolebetjentens Bolig, bestaaende af en Forstue, 3 Værelser, Pigeværelse, Køkken, Spisekammer og W. C., tilsammen ca. 80 m^2.

1ste Sal.

Klassefløjen. Højden er 3,46 m. Her findes 2 Hovedtrapperum tilsammen 36,61 m², Korridor 101,73 m², Naturhistorieklasse 68,09 m², Samling 20,46 m², Lægeværelse 20,46 m², 3 Drengeklasser Nr. 7, 9 og 11 tilsammen 146,11 m² samt 3 Pigeklasser Nr. 8, 10 og 12 tilsammen 146,11 m².

Gymnastikhusfløjen. Her findes Lærer- og Lærerindeværelse hver paa 24,38 m² og med Højde 3,46 m, Galleri til Drengenes Gymnastiksal 11,7 m² og et Forrum til Galleriet.

Boligfløjen. Højden er 3,46 m. Her findes Hovedtrapperum 11,04 m² og Viceinspektricens Bolig, bestaaende af en Forstue, 3 Værelser, Pigeværelse, Køkken, Spisekammer, W. C. og Bad, tilsammen ca. 83 m².

2den Sal.

Klassefløjen. Højden er 3,46 m. Her findes 2 Hovedtrapperum tilsammen 36,61 m², Korridor 101,73 m², Fysikklasse 69,36 m², Samling 20,84 m², Haarplejerum 20,84 m², 3 Drengeklasser Nr. 13, 15 og 17 tilsammen 146,11 m² og 3 Pigeklasser Nr. 14, 16 og 18 tilsammen 146,11 m².

Gymnastikhusfløjen. Her findes med Højden 3,46 m, Omklædningsrum for Piger 41,72 m², 2 Stkr. W. C. à 3,52 m² og Gymnastiksal for Piger 176,11 m² med Højde 5,35 m. Gymnastiksalen har 10 Fag Vinduer med et Fladeindhold af 40,40 m² og Lysflade af 23,95 m².

Boligfløjen. Højden er 3,46 m. Her findes Hovedtrapperum 11,04 m² samt en Del af Boligen for Inspektøren, nemlig Forstue, Herreværelse, Dagligstue, Spisestue, Køkken, Spisekammer samt Forbindelsestrappe (til Sovekamrene ovenover i Tagetagen), tilsammen ca. 95 m².

3die Sal.

Klassefløjen. Højden er 3,14 m. Her findes 2 Hovedtrapperum tilsammen 36,61 m², Korridor 101,73 m², Tegneklasse 74,87 m², 4 Drengeklasser Nr. 19, 21, 23 og 25 tilsammen 186,29 m² samt 3 Pigeklasser Nr. 20, 22 og 24 tilsammen 148,89 m²

Boligfløjen. Højden er 2,76 m. Her findes Inspektørens Sovekammerlejlighed, bestaaende af 2 Soveværelser, Badeværelse med W. C., Pigeværelse, Skabsværelse, Forbindelsestrappe og Pulterkammer, tilsammen ca. 80 m².

Tagetagen.

Skolefløjen. Højden er 3,15 m. Her findes 2 Hovedtrapperum tilsammen 36,61 m², Korridor 65,40 m², Skolekøkken 86,84 m², Omklædning for Lærerinde, Vaskerum, 2 Spisekamre og Linnedrum tilsammen 56,88 m².

Paa Drengenes Legeplads findes 12 Retirader og 1 Pissoir, paa Pigernes Legeplads findes 14 Retirader. Paa hver Legeplads findes en fritstaaende Drikkekumme med 4 Mundstykker, 1 Kasse til Madlevninger, 1 Kasse til Papir, ca. 18,5 løb. m Bænk under aaben Himmel og ca. 20,5 løb. m Bænk i den overdækkede Legeplads.

Skolelokalernes Størrelse.

Klasse Nr.	Længde i m	Dybde i m	Fladeindhold i m²	Højde i m	Kubikindhold i m³	Vinduernes			
						Antal	Retning	Fladeindhold i m²	Lysflade i m²
				Kælderen					
Sløjdklasse			77,60	2,84	220,40	5	S.	17,15	6,61
				Stuen					
1	7,52	6,20	46,62	3,46	161,32	3	V.	12,12	7,18
3	7,98	6,20	49,48	3,46	171,20	3	V.	12,12	7,18
5	7,38	6,20	45,76	3,46	158,33	3	S.	12,12	7,18
2	7,52	6,20	46,62	3,46	161,32	3	Ø.	12,12	7,18
4	7,98	6,20	49,48	3,46	171,20	3	Ø.	12,12	7,18
6	7,38	6,20	45,76	3,46	158,38	3	S.	12,12	7,18
26	5,41	6,43	34,79	3,46	120,37	2	S.	6,18	3,54
				1ste Sal					
7	7,64	6,32	48,28	3,46	167,05	3	V.	12,12	7,18
9	8,10	6,32	51,19	3,46	177,12	3	V.	12,12	7,18
11	7,38	6,32	46,64	3,46	161,38	3	S.	12,12	7,18
8	7,64	6,32	48,28	3,46	167,05	3	Ø.	12,12	7,18
10	8,10	6,32	51,19	3,46	177,12	3	Ø.	12,12	7,18
12	7,38	6,32	46,64	3,46	161,38	3	S.	12,12	7,18
Naturhistkl.	10,59	6,43	68,09	3,46	235,59	4	S.	16,16	9,58
				2den Sal					
13	7,64	6,32	48,28	3,46	167,05	3	V.	12,12	7,18
15	7,64	6,32	51,19	3,46	177,12	3	V.	12,12	7,18
17	7,38	6,32	46,64	3,46	161,38	3	S	12,12	7,18
14	7,64	6,32	48,28	3,46	167,05	3	Ø.	12,12	7,18
16	8,10	6,32	51,19	3,46	177,12	3	Ø.	12,12	7,18
18	7,38	6,32	46,64	3,46	161,38	3	S.	12,12	7,18
Fysikklasse	10,59	6,55	69,36	3,46	239,99	4	S.	16,16	9,58
				3die Sal					
19	7,64	6,44	49,20	3,14	154,48	3	V.	10,89	6,05
21	8,10	6,44	52,16	3,14	163,78	3	V.	10,89	6,05
23	7,38	6,44	47,53	3,14	149,29	3	S.	10,89	6,05
25	5,71	6,55	37,40	3,14	117,44	2	S.	7,26	4,03
20	7,64	6,44	49,20	3,14	154,48	3	Ø.	10,89	6,05
22	8,10	6,44	52,16	3,14	163,78	3	Ø.	10,89	6,05
24	7,38	6,44	47,53	3,14	149,29	3	S.	10,89	6,05
Tegneklasse	11,43	6,55	74,87	3,14	235,09	4	S.	14,52	8,06
				Tagetagen					
Skolekøkken	13,00	6,67	86,84	3,15	273,55	4	S.	14,52	8,06

Ingeniørarbejderne.

Opvarmning og Ventilation af alle Klasseværelser og Skolekøkkenet sker ved frisk Luft, der opvarmes ved Dampvarmeflader i de i Kælderen værende Forvarme- og Varmekamre, hvorfra den opvarmede Luft gennem murede Kanaler føres til de enkelte Lokaler. Udsugningen foregaar gennem murede Aftræksrør. Til Sikring af Luftbevægelsen findes i Kælderen 2 Ventilatorer, der blæser Luften gennem Varmekamre og Kanaler.

Gymnastiksale med tilhørende Omklædningsrum, Baderum, Bespisningsrum, Kontor, Arkiv, Lærer-, Lærerinde- og Lægeværelse etc. opvarmes ved lokale Dampovne (Radiatorer).

Dampen tages fra 3 Lavtryks-Dampkedler i Kælderen.

Tjenesteboligerne opvarmes ved Kakkelovne. I Kontoret findes ligeledes en Kakkelovn.

Belysningen sker overalt ved elektrisk Lys.

Der findes ialt 28 Vaske, fordelte som Haandvaske, Rengøringsvaske og Køkkenvaske i forskellige Tjenesterum, Særklasser, Korridorer og Køkkener. Desuden findes 2 Svaberkummer ved Gymnastiksalene og 7 Vandklosetter i Skolen og Tjenesteboligerne.

I Baderummet findes 4 Hovedbruser med tempereret Vand og 1 med koldt Vand samt 8 Fodbruser med tempereret Vand.

Badeværelserne hos Inspektøren og Viceinspektricen er monterede med Badekar og Kulbadeovn.

Paa Legepladserne, der er asfalterede, findes ialt 26 Vandklosetter, nemlig 14 i Pigegaarden og 12 i Drengegaarden, alle indrettede til automatisk Skylning. Desuden har hver Legeplads sin Vandkumme med 4 »Kildevæld« samt de fornødne Gaardskyllehaner.

F.E.BORDING KØBENHAVN.

Skolen ved Bispebjerg.

Skolen ved Bispebjerg er bygget paa en fritbeliggende Grund Matr. Nr. 4 a af Utterslev under Kjøbenhavn, Vest for Frederiksborgvejen og Nord for en projekteret Vej, udgaaende fra Frederiksborgvejen mod Vest. Skolegrunden er afgivet af Kommunen, og Bygningerne er i Aarene 1911—12 opført efter Tegninger og under Kontrol af Arkitekt C. Thonning for en Bekostning af 330,983 Kr. 48 Øre.

Assurancesummen er 340,000 Kr.

Grundens Fladeindhold er 4,050,6 m²; heraf indtager:

Skolebygningen	633,05 m²
Gymnastikhus	306,25 m²
Inspektørbolig	158,30 m²
Overdækket Legeplads	154,60 m²
Retirader og Pissoir	32,50 m²
Cycleskure	33,50 m²
Inspektørens Have	536,00 m²
Skolebetjentens Have	108,00 m²
Legeplads for Drenge	659,00 m²
Legeplads for Piger	675,00 m²
Passager og beplantede Arealer m. v.	754,40 m²

Skolebygningen.

Skolebygningen er bygget som Hjørnebygning med Hovedfacade mod Hjørnet og kortere, lige lange Facader mod Frederiksborgvejen og den projekterede Gade. Facaden mod Hjørnet er 29,5 m, de kortere Facader 15,22 m. Dybden 10,79 m. Facaderne mod Gaden er holdt i en Afstand af ca. 2 m fra Gadelinien, medens der foran Hovedfacaden mod Hjørnet er en større beplantet Trekant. Hovedfløjen har mod Legepladserne en halvrund Udbygning, der rummer særlige Klasser og er dækket med et Kuppeltag. De 2 Endefløje har Sidekorridorer mod Legepladsen og hver en Trappe med Indgang fra Gavlen og Klasseværelser mod Gaderne. Hovedfløjen har Midtkorridor med Klasseværelser mod den beplantede Trekant paa den ene Side og de særlige Klasser i Udbygningen paa den anden. Facaderne er opført af flammede Sten og pudsede med Kalk iblandet brændt Chamotte, der giver Pudsen en rødlig Farve. Sokkelen er af Granit; de dekorative Led af cementstøbt Arbejde. Taget dækket paa Hoved- og Endefløjene med sorte glasserede Tagsten, paa Kuppelbygningen med Kobber.

Kælderen. Højden er 2,85 m. Her findes 1 Korridor med Trapper 124,5 m², 8 Varmekamre tilsammen 45,85 m², Friskluftskamre, der tildels er anbragt under Kælderens Gulv, tilsammen 210 m², Kedel- og Kulrum tilsammen 54,25 m², Skolebetjentens Køkken, Pige- og Spisekammer samt Trapperum tilsammen 40,30 m², Bespisningsrum 81,10 m², Rekvisitrum og Rum for Rengøringskoner tilsammen 49,70 m², et Klosetrum 3,63 m² og et Rum for Haarpleje 3,63 m².

Stueetagen. Højden er 3,17 m. Her findes Korridor med 2 Trapper tilsammen 125 m², 3 Værelser og Trapperum for Skolebetjenten tilsammen 45,90 m², 1 Lærer- og 1 Lærerindeværelse tilsammen 51,60 m², 1 Arkiv og Lægeværelse med Forrum 17,40 m², 1 Kontor med Forrum 35,50 m², 2 Stk. Klosetrum 7,56 m², Pigeklasserne Nr. 2 og 4 tilsammen 79,28 m², Drengeklasserne Nr. 1 og 3 tilsammen 81,90 m² og 1 Naturhistorieklasse 58,67 m² samt 2 Rekvisitrum tilsammen 17,23 m².

1ste Sal. Højden er 3,48 m. Her findes Korridor med 2 Trapper 130,25 m², Pigeklasserne Nr. 6, 8 og 10 tilsammen 133,25 m², Drengeklasserne Nr. 5, 7 og 9 tilsammen 133,25 m², 1 Haandgerningsklasse 58,67 m², 1 Fysikklasse 44,19 m² samt 4 Rekvisitrum tilsammen 24,80 m².

2den Sal. Højden er 3,48 m. Her findes Korridor med 2 Trapper 130,25 m², Pigeklasserne Nr. 12, 14 og 16 tilsammen 133,25 m², Drengeklasserne Nr. 11, 13, 15 og 17 tilsammen 177,44 m², 1 Tegneklasse 58,67 m² samt 4 Rekvisitrum tilsammen 24,80 m².

Tagetagen (Mansard). Højden er 3,32 m. Her findes 2 Korridorer med 2 Trapper tilsammen 87,45 m², Skolekøkken med Spisekammer, Brændselsrum og Rekvisitrum tilsammen 102,56 m², 1 Garderobe med Forrum 17,16 m², 1 Tørrestue med Forrum 17,16 m², 1 Klosetrum 2,61 m², Pigeklasserne Nr. 18, 20 og 22 tilsammen 121,79 m², Drengeklasserne Nr. 19, 21 og 23 tilsammen 121,79 m² samt 2 Rekvisitrum tilsammen 16,12 m². Hovedtrapperne er af Træ med Egetræs Slidtrin, 1,4 m mellem Vangerne.

Skolelokalernes Størrelse.

Klasse Nr.	Længde i m	Dybde i m	Flade-indhold i m²	Højde i m	Kubik-indhold i m³	Vinduernes Antal	Retning	Flade indhold i m²	Lys-flade i m²
				Stueetagen					
Naturhist.	12,55	5,50	58,67	3,17	185,98	5	N. V.	16,616	9,476
2	6,84	6,00	40,22	3,17	127,50	2	S.	9,306	5,551
4	6,51	6,00	39,06	3,17	123,82	2	S. Ø.	9,306	5,551
3	6,51	6,00	39,06	3,17	123,82	2	S. Ø.	9,306	5,551
1	7,26	6,00	42,84	3,17	135,70	2	Ø.	9,306	5,551
				1ste Sal					
Hndgrn.kl	12,55	5,50	58,67	3,48	204,17	5	N. V.	18,263	10 338
Fysikklasse	7,22	6,12	44,19	3,48	153,78	2	S. Ø.	10,229	6,056
6	7,37	6,12	45,10	3,48	156,95	2	S.	10,229	6,056
8	7,30	6,12	43,96	3,48	152,98	2	S.	10,229	6,056
10	7,22	6,12	44,19	3,48	153,78	2	S. Ø.	10,229	6,056
9	7,22	6,12	44,19	3,48	153,78	2	S. Ø.	10,229	6,056
7	7,30	6,12	43,96	3,48	152,98	2	Ø.	10,229	6,056
5	7,37	6,12	45,10	3,48	156,95	2	Ø.	10,229	6,056
				2den Sal					
Tegneklasse	12,55	5,50	58,67	3,48	204,17	5	N. V.	18,263	10,338
12	7,37	6,12	45,10	3,48	156,95	2	S.	10,229	6,056
14	7,30	6,12	43,96	3,48	152,98	2	S.	10,229	6,056
16	7,22	6,12	44,19	3,48	153,78	2	S. Ø.	10,229	6,056
17	7,22	6,12	44,19	3,48	153,78	2	S. Ø.	10,229	6,056
15	7,22	6,12	44,19	3,48	153,78	2	S. Ø.	10,229	6,056
13	7,30	6,12	43,96	3,48	152,98	2	Ø.	10,229	6,056
11	7,37	6,12	45,10	3,48	156,95	2	Ø.	10,229	6,056
				Tagetagen					
18	6,86	5,73	39,31	3,32	130,51	2	S.	7,221	4,51
20	7,30	5,73	41,11	3,32	136,49	2	S.	7,221	4,51
22	7,22	5,73	41,37	3,32	138,45	2	S. Ø.	7,221	4,51
23	7,22	5 73	41,37	3,32	138,45	2	S. Ø.	7,221	4,51
21	7,30	5,73	41,11	3,32	136,49	2	Ø.	7,221	4,51
19	6,86	5,73	39,31	3,32	130,51	2	Ø.	7,221	4,51
Skolekøkken	12,5	7,80	93,75	3,32	311,25	5 2 Ovenlys	N. V.	5,312 3,400	3,37 2,482

Gymnastikhuset.

Gymnastikhuset er beliggende paa Grundens nordvestlige Hjørne med Facade mod Legepladsen og saaledes, at Skolens og Gymnastikhusets Midterakser ligger i samme Linie. Bygningen er 29,00 m lang og 10,60 m dyb med 2 lidt smallere, 10,36 m brede, Endepartier til Omklædningsrum, Trappe etc. Facaderne er opført af flammede Sten og pudsede som Skolebygningen. Sokkelen er af Granit; de dekorative Led af cementstøbt Arbejde. Taget er dækket med sorte glacerede Tagsten.

Kælderen. Højden er under Gymnastiksalene 2,8 m, i Endepartierne 3,6 m. Her findes 2 Trapper med Forstuer tilsammen 50,25 m², 1 Sløjdlokale med Rum til Sløjdmaterialier tilsammen 76,40 m², 1 Rekvisitrum 25,08 m², 1 Kedelrum med Kulrum tilsammen 36,28 m² og et Baderum med Bruse- og Fodbade samt Omklædningsrum 50,25 m².

Stueetagen. Højden er i Gymnastiksalen 5,45 m, i Endepartierne 4,62 m. Her findes 1 Gymnastiksal for Drenge 18,83 × 9,42 m = 177,38 m², 1 Omklædningsrum 25,31 m², 1 Birum 27,40 m² og 2 Trapper tilsammen 19,00 m².

Iste Sal. Højden er i Gymnastiksalen 5,45 m, i Endepartierne 2,65 m. Her findes 1 Gymnastiksal for Piger 18,83 m × 9,42 m = 177,38 m², 1 Omklædningsrum 25,31 m², 1 Birum 27,40 m² og 2 Trapper tilsammen 19,00 m².

Legepladserne.

Paa Drengenes Legeplads findes 8 Retirader og 1 Pissoir samt 25 løb. m Bænk, paa Pigernes 11 Retirader og 30 løb. m Bænk. Paa hver Legeplads findes 1 Cykleskur, 1 Vandkumme, 1 Kasse til Madpapir, 1 Kasse til Brød og 3 Fejeskarnsbeholdere.

Inspektørbolig.

Bygningen ligger paa Grundens nordøstlige Hjørne mod Frederiksborgvejen og er 13,65 m lang og 11,82 m bred. Facaderne er opført af flammede Sten og pudsede som Skole- og Gymnastikbygningen. Sokkel og udvendige Trapper er af Granit, de dekorative Led og Afdækninger af cementstøbt Arbejde. Taget er dækket med sorte, glasserede Tagsten.

Den indeholder Kælder, Stue- og Tagetage med Bolig for Inspektøren og Viceinspektricen.

Kælderen. Højden er 2,36 m. Her findes Vaskerum 22,28 m², Strygestue 22,50 m², 2 Viktualierum tilsammen 21,47 m², Brændselsrum tilsammen 30,78 m², 1 disponibel Rum 11,72 m² samt Trappe og Korridor tilsammen 13,84 m².

Stueetagen. Inspektørens Bolig. Højden er 3,14 m. Her findes 2 Trapperum tilsammen 15,36 m², Forstue 9,18 m², Herreværelse 11,50 m², Dagligstue 23,18 m², Spisestue 22,80 m², Børneværelse 11,76 m², Soveværelse 15,12 m², Kloset og Bad 4,09 m², Køkken, Spisekammer og Gang tilsammen 12,00 m².

Tagetagen. Viceinspektricens Bolig, samt Pigeværelse for Inspektøren. Højden er 2,70 m. Her findes 2 Trapperum 13,22 m², Pigeværelse med Forstue for Inspektøren 14,46 m², Forstue til Viceinspektricens Lejlighed 4,75 m², Dagligstue 22,83 m², Spisestue 22,20 m², Soveværelse 12,75 m², Pigeværelse 7,54 m², Kloset og Bad 3,36 m² samt Køkken, Spisekammer og Gang 11,9 m².

I Tagrummet findes et Tørreloft.

Ingeniørarbejderne.

Ingeniørarbejderne er projekterede og Udførelsen kontrolleret af Stadsingeniørens Kontor.

Opvarmningen og Ventilationen af Skolebygningen sker ved, at den friske Luft ved Hjælp af Ventilatorer suges ind i Varmekamre, hvor den ved Dampovne opvarmes og derfra blæses op i Klasserne. Gymnastikbygningen opvarmes ved lokale Dampovne. Hver af Bygningerne har sit Kedelanlæg.

Skolen er iøvrigt forsynet med elektrisk Lys, Etage- og Gaardklosetter, der dog paa Grund af Afløbsforholdene ikke kunde udføres som Vandklosetter, et Badeanlæg med 4 Hovedbrusere og 8 Fodbrusere til varmt Vand, samt en Koldtvandsbruser. Legepladserne er asfalterede. Foruden private Haveanlæg er anlagt en Have til Brug for Undervisningen.

F.E.BORDING KØBENHAVN.

Kommuneskolen i Sundbyøster.

Kommuneskolen i Sundbyøster — Matr. Nr. 1293 i Sundbyøster — er beliggende paa en Grund, der mod Nord støder op til Sporvejsstationen ved Amagerbrogade, mod Øst og Vest er udlagt Arealer til Bebyggelse, mod Syd aabner den trefløjede Skolebygning sig mod en fra Amagerbrogade anlagt ny Gade. Inspektørboligen er sammenbygget med Skolens østre Fløj. Boligerne for Viceinspektrice og Skolebetjent findes i en lignende Bygning ved vestre Fløj.

Skolegrunden er afgivet af Kommunen og Skolebygning med Gymnastiksale og Boliger er i Aarene 1912—1913 efter Tegninger og under Kontrol af Arkitekt N. C. Christensen opført for en Bekostning af ca. 330,000 Kr. Assurancesummen er 386,500 Kr.

Grundens Fladeindhold, iberegnet de to mindre Arealer, som er indtaget fra Gadebredden og eventuelt senere vil blive udlagt til Fortoug, udgør..	3829,51 m^2
Skolebygningen med Gymnastiksale og Trappehuse.	1237,68 m^2
Overdækkede Indgange	15,12 m^2
Forstue ved Kedelrum	7,83 m^2
Inspektørbolig med overdækket Indgang	117,34 m^2
Bolig for Skolebetjent og Viceinspektrice med overdækket Indgang	116,07 m^2
Overdækkede Legepladser	87,91 m^2
Drengenes Legeplads	604,28 m^2
Pigernes Legeplads	602,30 m^2
Retirader og Pissoir	37,56 m^2
Cykleskure	40,97 m^2
Gaard ved Inspektørbolig	31,77 m^2
Have ved Inspektørbolig	154,77 m^2
Gaard ved Skolebetjentens Bolig	31,16 m^2
Skolebetjentens Have	66,45 m^2
Viceinspektricens Have	74,33 m^2
De udlagte Arealer, der benyttes til Gavn for Iagttagelsesundervisningen, Nord, Øst og Vest for Bygningen, udgør	571,14 m^2

Skolebygningen.

Skolebygningen med Gymnastiksalene og Boligerne er opført af røde, haandstrøgne Facadesten fra Dyssegaards Teglværk. Sokkelen, alle udvendige Trapper samt Kældertrapperne i Skolens Forstuer og Kedelrum er af Granit. Afdækningsstenene paa Vanger og Brystninger ved Boligernes Indgange samt det vandrette Baand under Skolebygningens 1ste Sals Vinduer er af imiteret Ølandssten. Der er anvendt enkelte Formsten. Mønstermuringen i Gavle og et enkelt Baand er af alm. Mursten. Hovedgesimsen er støbt paa Stedet. Tagene er dækkede med røde Falstagsten fra Hillerød Teglværk. Vinduerne i Klasseværelserne er udførte efter System »Flodquist«.

Kælderen og Parterre.

Skolebygningens Midterfløj. Højden er 2,67 m. Bespisningskøkken og Spisekammer 37,81 m^2, Varmekammer 2 med Forrum 7,44 m^2, Bespisningsrum 45,31 m^2, Kedelrum og Varmekammer 3 55,57 m^2, Varmekammer 4 med Forrum 8,16 m^2, Baderum 66,19 m^2, Redskabsrum og Varmekammer 5 med Forrum 15,41 m^2, Gangene mod Nord 97,41 m^2, Sygeplejerskerum samt 2 W.-C.-Rum med Forrum 21,80 m^2.

Østre Fløj med Drengenes Gymnastiksal. Forstue, med Trappe til Kælder og Stue 49,65 m^2, Frisklufts- og Forvarmekamre med vedliggende Varmekammer 6 44,41 m^2, Omklædningsrum 44,59 m^2, Højde 3,15 m, Drengenes Gymnastiksal 177,38 m^2, Højde 5,50 m. Trappeudbygning 6,27 m^2.

Vestre Fløj med Pigernes Gymnastiksal. Forstue med Trappe til Kælder og Stue 49,65 m^2, Frisklufts- og Forvarmekamre med vedliggende Varmekammer 1 44,41 m^2, Omklædningsrum 44,59 m^2, Højde 3,15 m, Pigernes Gymnastiksal 177,38 m^2, Højde 5,50 m. Trappeudbygning 6,27 m^2.

Boligernes Kældre. Højden er 1,87 m.

Østre Bolig. Her findes Trappe op til Stuen og Opgang til Inspektørens Gaard, desuden Vaskekælder, Strygestue, Brændselsrum og Viktualierum til Inspektørens Lejlighed, ialt 93,21 m^2.

Vestre Bolig. Trapperum og Gange 18,75 m^2, Strygekælder og Vaskekælder fælles for Skolebetjent og Viceinspektrice 32,90 m^2, Brændselsrum 30,89 m^2, Viktualierum 11,26 m^2.

Stueetagen.

Skolebygningens Midterfløj. Højden er 3,35 m. Kontor og Arkiv 56,10 m^2, Læge og Haandbibliotek, 2 W.-C.-Rum med Forrum, ialt 23,98 m^2. Drengeklasse Nr. 1 45,76 m^2, Lærerværelse med Garderobe 45,69 m^2, Pigeklasse Nr. 2 45,76 m^2, Lærerindeværelse med Garderobe 45,69 m^2, 2 Gange mod Nord ialt 100,84 m^2.

Østre Fløj. Gang og Trapper 50,17 m^2, Drengeklasse Nr. 3 45,76 m^2, Højde 3,35 m. Disponibelt Rum og Galleri 45,69 m^2, Højde 2,09 m.

Vestre Fløj. Gang og Trapper 50,17 m^2. Pigeklasse Nr. 4 45,76 m^2, Højde 3,35 m. Disponibelt Rum og Galleri 45,69 m^2, Højde 2,09 m.

Østre Bolig.

Stueetagen. Højden er 3,17 m. Inspektørens Forstue med Trappe til 1ste Sal og til Kælder, Udgang til Havetrappen, Herreværelse, Dagligstue, Spisestue, Køkken og Spisekammer ialt 95,54 m^2.

1ste Sal. Højden er 2,67 m. Gang med Trappe til Stue og Loft, Inspektørens 2 Soveværelser, Badeværelse, Skabsrum og Pigeværelse ialt 86,85 m^2.

Vestre Bolig.

Stueetagen. Højden er 3,17 m. Skolebetjentens Lejlighed, bestaaende af Forstue, Gang, 3 Værelser, Køkken med Spisekammer, W.-C.-Rum samt Pigeværelse, ialt 86,09 m². Viceinspektricens Forstue med Trappe til Kælder og 1ste Sal 9,45 m².

1ste Sal. Højden er 2,67 m. Gang med Trappe til Stue og Loft samt Adgang for Viceinspektricen til Haandgerningsklassen. Viceinspektricens Lejlighed, bestaaende af 3 Værelser, Køkken med Gang og Spisekammer, Bad og W.-C. samt Pigeværelse, ialt 86,85 m².

Skolebygningens 1ste Sal.

Højden er 3,51 m.

Midterfløjen. Fysikklasse, Nr. 26, 57,16 m², Drengeklasse Nr. 5 45,76 m², Drengeklasse Nr. 7 46,44 m², Pigeklasse Nr. 6 45,76 m², Pigeklasse Nr. 8 46,44 m², Samling 23,08 m², Gange 100,84 m².

Østre Fløj. Trapperum og Gange 75,17 m², Drengeklasse Nr. 9 45,76 m², Drengeklasse Nr. 11 45,69 m², Drengeklasse Nr. 13 49,35 m², Sløjdklasse 84,71 m², Materialrum 14,12 m², Trappe til Stue 6,27 m², Trappe til 2den Sal 7,13 m².

Vestre Fløj. Trapperum og Gange 75,17 m², Pigeklasse Nr. 10 45,76 m², Pigeklasse Nr. 12 45,69 m², Pigeklasse Nr. 14 49,35 m², Haandgerningsklasse 84,71 m², Depotrum med Indgang til Viceinspektricens Lejlighed 14,12 m², Trappe til Stue 6,27 m², Trappe til 2den Sal 7,13 m².

Skolebygningens 2den Sal.

Højden er 3,51 m.

Midterfløjen. Naturhistorieklasse 57,16 m², Drengeklasse Nr. 15 46,64 m², Drengeklasse Nr. 17 47,34 m², Pigeklasse Nr. 16 46,64 m², Pigeklasse Nr. 18 47,34 m², Samling 23,50 m², Gange 105,13 m².

Østre Fløj. Trapperum og Gange 113,06 m², Drengeklasse Nr. 19 47,40 m², Drengeklasse Nr. 21 46,58 m², Drengeklasse Nr. 23 50,28 m², Drengeklasse Nr. 25 35,16 m², Drengeklasse Nr. 27 35,16 m².

Vestre Fløj. Gange og Trapper 68,21 m², Pigeklasse Nr. 20 47,40 m², Pigeklasse Nr. 22 46,58 m², Pigeklasse Nr. 24 34,56 m², Skolekøkken 109,40 m², Spisekammer, Garderobe og Lærerindeværelse 14,39 m², Trappe til Tørreloft 7,39 m².

Tagetage.

Højden er 2,50 m i Gange, 3,45 m i Tegneklassen. Tegneklassen 58,21 m², Samling 15,95 m², Gange 46,50 m², Trapperum 38,64 m².

Skolelokalernes Størrelse.

	Klasse Nr.	Længde i m	Dybde i m	Flade-indhold i m²	Højde i m	Kubik-indhold i m³	Vinduernes Antal	Retning	Flade-indhold i m²	Lys-flade i m²
					Stuen					
	1	7,38	6,20	45,76	3,35	153,28	3	S.	10,76	7,18
	2	7,38	6,20	45,76	3,35	153,38	3	S.	10,76	7,18
	3	7,38	6,20	45,76	3,35	153,28	3	Ø.	10,76	7,18
	4	7,38	6,20	45,76	3,35	153,28	3	V.	10,76	7,18
Gymnastik-sale	Drengenes	18,83	9,42	177,38	5,56	975,58	7 6	mod Ø. mod V.	34,58	23,05
	Pigernes	18,83	9,42	177,38	5,50	975,58	6 7	Ø. V.	34,58	23,05
					1ste Sal					
Midterfløj	Fysikkl. 26	8,78	6,51	57,16	3,51	200,63	3	S.	11,23	7,49
	5	7,38	6,20	45,76	3,51	160,62	3	S.	11,23	7,49
	7	7,49	6,20	46,44	3,51	163,00	3	S.	11,23	7,49
	6	7,38	6,20	45,76	3,51	160,62	3	S.	11,23	7,49
	8	7,49	6,20	46,44	3,51	163,00	3	S.	11,23	7,49
Østre Fløj	9	7,38	6,20	45,76	3,51	160,62	3	Ø.	11,23	7,49
	11	7,37	6,20	45,69	3,51	160,37	3	Ø.	11,23	7,49
	13	7,76	6,36	49,35	3,51	173,22	3	Ø.	10,80	7,20
	Sløjdklasse	8,77	9,66	84,71	3,51	297,33	6 (3 / 3)	Ø. / V.	21,60	14,40
Vestre Fløj	10	7,38	6,20	45,76	3,51	160,62	3	V.	11,23	7,49
	12	7,37	6,20	45,69	3,51	160,37	3	V.	11,23	7,49
	14	7,76	6,36	49,35	3,51	173,22	3	V.	10,80	7,20
	Hndgernkl.	8,77	9,66	84,71	3,51	297,33	6 (3 / 3)	Ø. / V.	21,60	14,40
					2den Sal					
Midterfløj	Naturhistkl.	8,78	6,31	57,16	3,51	200,63	3	S.	11,23	7,49
	15	7,38	6,32	46,64	3,51	163,71	3	S.	11,23	7,49
	17	7,49	6,32	47,34	3,51	166,16	3	S.	11,23	7,49
	16	7,38	6,32	46,64	3,51	163,71	3	S.	11,23	7,49
	18	7,49	6,32	47,34	3,51	166,16	3	S.	11,23	7,49
Østre Fløj	19	7,50	6,32	47,40	3,51	166,37	3	Ø.	11,23	7,49
	21	7,37	6,32	46,58	3,51	163,50	3	Ø.	11,23	7,49
	23	7,76	6,48	50,28	3,51	176,48	3	Ø.	10,80	7,20
	25	5,46	6,44	35,16	3,51	123,41	2	Ø.	7,20	4,80
	27	5,46	6,44	35,16	3,51	123,41	2	Ø.	7,20	4,80
Vestre Fløj	20	7,50	6,32	47,40	3,51	166,37	3	V.	11,23	7,49
	22	7,37	6,32	46,58	3,51	163,50	3	V.	11,23	7,49
	24	5,40	6,40	34,56	3,51	121,31	2	V.	7,20	4,80
	Skolekøkken	11,05	9,90	109,40	3,51	383,99	8 (4 / 4)	V. / Ø.	28,80	19,20
					Tagetagen					
	Tegneklassen	8,78	6,63	58,20	3,45	189,59	5 2 Taglys 1 Taglys 1 Taglys	S. N. V. Ø.	13,78	9,16

Paa Drengenes Legeplads findes 12 Retirader og et Pissoir. Paa Pigernes Legeplads findes 15 Retirader. Paa hver Legeplads findes en Drikkekumme med 4 Mundstykker, en Kasse til Madlevninger og en Kasse til Madpapir, ca. 17 lb. Meter Bænk og 2 Træer.

Ingeniørarbejderne

er udført efter Stadsingeniør Voigts Planer og under hans Ledelse.

Skolebygningens Opvarmning og Ventilation sker dels ved frisk Luft, der opvarmes i Forvarmekamre og Varmekamre i Kælderen og derpaa af Ventilatorer blæses op i Klasserne, dels ved Lokalovne, hvilke sidste er anbragt i Gymnastiksale, Omklædningsrum og Baderum, i Stueetagen i Kontor, Lærer- og Lærerindeværelse, og paa 1ste og 2den Sal i de over Gymnastiksalene liggende Klasseværelser.

Temperaturen i samtlige Klasserum indstilles ved Hjælp af automatiske Regulatorer saaledes, at de enkelte Medlemmer af Lærerpersonalet ingen Indflydelse faar paa den.

I Privatboligerne opvarmes ved Kakkelovne, og i Inspektørens Kontor er til Brug i Ferier, hvor Skolens Varmeanlæg er ude af Drift, ligeledes opstillet en Kakkelovn.

Belysningen sker ved Elektricitet, saa vel i Skolen som paa Legepladserne.

Paa Trappegangene og i en Del af Særklasserne er anbragt Haandvaske, og saadanne er ligeledes installeret i Arkiv, Lærer- og Lærerindeværelset, Lægerummet, Haarplejerummet, Bespisningsrum og Kedelrum.

Legepladserne er belagt med Beton og Asfalt, og de Dele af Skolens Areal, der ikke er bebyggede eller indtagne til Legepladser, er beplantede.

F.E.BORDING KØBENHAVN.

Kommuneskolen ved Ny Carlsbergvej.

Skolen er beliggende paa Grunden Matr. Nr. 1444, Udenbys Vester Kvarter. Denne Grund er en Del af den Københavns Kommune tilhørende Vesterfælled. Skolen er planlagt i Overensstemmelse med en tidligere for dette Areal udarbejdet Gadeplan, og det har ved Planlæggelsen været en Forudsætning, at der senere paa Nabogrunden mod Syd tilbygges en Skole af samme Størrelse og i det Ydre ganske kongruent med den nu opførte, saa at de to Skoler altsaa i det Ydre skulde komme til at danne et Hele.

Skolen er opført i Aarene 1912—13 efter Tegninger af Stadsarkitekt H. B. Wright, Ingeniørarbejderne er projekterede af og udført under Ledelse af Stadsingeniør J. J. Voigt. Den samlede Bekostning udgjorde ca. 354,000 Kr. Assurancesummen er 386,300 Kr.

Grundens Fladeindhold er 3376,10 m², heraf indtager:

Klasseføjen	657,56 m²
Gymnastikhusføjen	318,07 m²
Boligføjen	125,48 m²
Overdækkede Legepladser	122,82 m²
Cykleskure	53,69 m²
Retirader og Pissoir	57,42 m²
Drengenes Legeplads	706,00 m²
heraf er 60 m² beplantet.	
Pigernes Legeplads	730,00 m²
heraf er 54 m² beplantet og 25 m² vil ved den eventuelle Opførelse af en tilsvarende Skole paa Nabogrunden blive fælles Areal for de 2 Skoler med Adgang til den fælles Trappe ved Gymnastikhusføjens Gavl.	
Passager	158,00 m²
Haver med Lysthuse	447,06 m²

Medens det har været Reglen, at Skolebygningerne var delte efter en lodret Akse i 2 symetriske Halvdele, den ene for Piger, den anden for Drenge, har man ved denne Skole, hvor Grundens Form ikke gjorde den fuldstændige Symetri i Skolens Plan naturlig, forsøgt en Deling efter et vandret Snit, saa at de 2 nederste Etager benyttes af Drengene, de 2 øverste af Pigerne.

Klasseføjen har Længderetning i Øst-Vest, Størstedelen af Klasserne ligger saaledes mod Syd og Korridorerne mod Nord.

Gymnastikhusføjen og Boligføjen har Længderetning i Nord-Syd, Gymnastikhusføjen er beliggende mod Vest i sydlig Retning, Boligføjen mod Øst i nordlig Retning fra Klasseføjen.

Drengenes Legeplads er beliggende Nord for Klasseføjen, Pigernes Legeplads Syd for Klasseføjen.

Facaderne er udførte af røde, haandstrøgne Facadesten paa en ca. 0,30 m høj Bordurstenssokkel. Tagene er dækkede med røde Falstagsten.

Hovedtrapperne er udførte af Træ med Egetræs Slidtrin, Afstanden mellem Vangerne er 1,35 m. Den ene Trappe benyttes udelukkende af Drengene, den anden af Pigerne.

Klasseføjen.

Kælderen. Højden er 2,84 m, foruden Kedelrum med Kulrum, Varme- og Friskluftskamre og Rum for Rengøringskoner findes her 2 Hovedtrapperum tilsammen 39,69 m², Bespisningsrum 58,40 m², Køkken, Spisekammer og Opvaskerum tilsammen 66,32 m² samt Kældergange.

Stuen. Højden er 3,45 m, her findes 2 Hovedtrapperum tilsammen 39,69 m², Korridor 126 m², disponible Rum 14 m², Haandbibliothek 20 m² samt 7 Drengeklasser Nr. 1, 2, 3, 4, 5, 6 og 7 tilsammen 327,47 m².

1ste Sal. Højden er 3,45 m, her findes 2 Hovedtrapperum tilsammen 39,69 m², Korridor 129 m², Viceinspektørens Værelse 14,44 m², 6 Drengeklasser Nr. 8, 9, 10, 11, 12 og 13 tilsammen 293,48 m² samt Tegneklassen 58,40 m².

2den Sal. Højden er 3,45 m; her findes 2 Hovedtrapperum tilsammen 39,69 m², Korridor 131 m², Rum til Naturhistoriesamling 14,44 m², Naturhistorieklassen 59,53 m² samt 6 Pigeklasser Nr. 14, 15, 16, 17, 18 og 19 tilsammen 297,95 m².

3die Sal. Højden er 3,45 m; her findes 2 Hovedtrapperum tilsammen 39,69 m², Korridor 134 m², Viceinspektricens Værelse 14,82 m², Fysikklassen 60,66 m² samt 6 Pigeklasser Nr. 20, 21, 22, 23, 24 og 25 tilsammen 300,64 m².

Tagetagen. Højden er 3,45 m; her findes 2 Hovedtrapperum tilsammen 39,69 m², Korridor 40 m², Skolekøkken med vedliggende Rum tilsammen 157,59 m², Pigeklasse Nr. 26 42,52 m², Haandgerningsklassen 63,73 m² samt Vaskerum, Tørreloft, Strygestue og Pulterkamre til Boligerne.

Gymnastikhusfløjen.

Parterreetagen. Højden er 2,83 m; her findes foruden 2 Trapperum, Sløjdklassen 88,36 m², Garderobe og Materialrum tilsammen 16,59 m² samt Bad og Omklædning tilsammen 66,90 m². I de 2 sidstnævnte Rum er indskudt et isolerende Loft; Højden er her 2,63 m.

1ste Sal. Højden er 5,37 m; her findes, foruden 2 Trapperum, Drengenes Gymnastiksal 176,72 m² med Balkon 14 m² samt Svaberrum 4,95 m².

2den Sal. Højden er 5,37 m; her findes, foruden 2 Trapperum, Pigernes Gymnastiksal 181,23 m² med Balkon 14,50 m² samt Svaberrum 5,25 m².

Hver af Gymnastiksalene har 10 Fag Vinduer med et Fladeindhold 43,71 m² og en Lysflade 24,42 m².

Mellemetagerne. I den nederste Etage er Højden 2,83 m; her findes en Forstue 7,50 m² samt Drengenes Omklædningsrum til Gymnastik 33 m². I de 3 ovenover liggende Etager er Højden 3,45 m; her findes nederst Lærerværelse 34 m², derover findes Pigernes Omklædningsrum til Gymnastik 34 m² samt Forrum og W. C. tilsammen 5,25 m², øverst findes Lærerindeværelse 34 m² samt Garderobe og W. C. tilsammen 8,49 m²; i Tagetagen findes disponible Rum og 1 W. C.

Boligfløjen.

Drengenes Trappe er samtidig Hovedtrappe for Boligerne, hvortil der tillige findes en Køkkentrappe.

Kælderen. Højden er 2,57 m; her findes Brændsels- og Viktualierum, disponible Rum og Kældergang.

Stuen. Højden er 2,84 m; her findes Skolebetjentens Bolig, bestaaende af en Forstue, 3 Værelser, Pigeværelse, Skabsværelse, Køkken, Spisekammer, Gang og W. C. tilsammen ca. 95 m².

1ste Sal. Højden er 3,10 m; her findes Viceinspektricens Bolig, bestaaende af en Forstue, 3 Værelser, Pigeværelse, Badeværelse, Køkken, Spisekammer, Gang og W. C., tilsammen ca. 95 m².

2den Sal. Højden er 3,10 m; her findes en Forstue, Skolens Kontor 27,54 m², Lægeværelse 14,40 m², Sygeplejerskeværelse 17,76 m², Rum til Skolerekvisitter 7,60 m², Arkiv 13,02 m² samt Forrum og W. C.

3die Sal og Tagetagen. Højden er paa 3die Sal 3,10 m, i Tagetagen 2,84 m; her findes Inspektørens Lolig, bestaaende af en Forstue, 5 Værelser, Pigeværelse, Badeværelse, Skabsværelse, Anretningsrum med Bokaltrappe mellem Boligens 2 Etager, Køkken, Spisekammer, 2 Pulterkamre, Brændselsrum, Gang og W. C. tilsammen ca. 190 m².

Paa Drengenes Legeplads findes 12 Retirader og 1 Pissoir, paa Pigernes Legeplads findes 14 Retirader.

Paa hver Legeplads en Drikkekumme med 4 Mundstykker, 1 Kasse til Madlevninger, 1 Kasse til Madpapir, ca. 15 løbende Meter Bænk under aaben Himmel samt ca. 16 løbende Meter Bænk i den overdækkede Legeplads.

Skolelokalernes Størrelse.

Klasse Nr.	Længde i m	Dybde i m	Fladeindhold i m²	Højde i m	Kubikindhold i m³	Vinduernes			
						Antal	Retning	Fladeindhold i m²	Lysflade i m²
				Stuen					
1	9,42	6,20	58,40	3,45	201,48	3	Ø.	13,11	7,33
2	7,46	6,20	46,25	3,45	159,56	2	Ø.	11,19	6,29
3	7,46	6,20	46,25	3,45	159,56	2	S.	11,19	6,29
4	7,46	6,20	46,25	3,45	159,56	2	S.	11,19	6,29
5	7,46	6,20	46,25	3,45	159,56	2	S.	11,19	6,29
6	7,46	6,20	46,25	3,45	159,56	2	S.	11,19	6,29
7	6,10	6,20	37,82	3,45	130,48	2	V.	8,74	4,88
Sløjdklasse	18,80	4,70	88,36	2,83	250,06	5	Ø.	15,62	8,25
				1ste Sal					
8	9,42	6,32	59,53	3,45	205,38	3	Ø.	13,11	7,33
9	7,46	6,32	47,15	3,45	162,67	2	Ø.	11,19	6,29
10	7,46	6,32	47,15	3,45	162,67	2	S.	11,19	6,29
11	7,46	6,20	46,25	3,45	159,56	2	S.	11,19	6,29
12	7,46	6,20	46,25	3,45	159,56	2	S.	11,19	6,29
13	7,46	6,32	47,15	3,45	162,67	2	S.	11,19	6,29
Tegneklasse	9,42	6,20	58,40	3,45	201,48	3	V.	13,11	7,33
				2den Sal					
Naturhistkl.	9,42	6,32	59,53	3,45	205,38	3	Ø.	13,11	7,33
14	7,58	6,32	47,91	3,45	165,29	2	Ø.	11,19	6,29
15	7,46	6,32	47,15	3,45	162,67	2	S.	11,19	6,29
16	7,46	6,32	47,15	3,45	162,67	2	S.	11,19	6,29
17	7,46	6,32	47,15	3,45	162,67	2	S.	11,19	6,29
18	7,46	6,32	47,15	3,45	162,67	2	S.	11,19	6,29
19	9,54	6,44	61,44	3,45	211,97	3	V.	13,11	7,33
				3die Sal					
Fysikklasse	9,42	6,44	60,66	3,45	209,28	3	Ø.	13,11	7,33
20	7,58	6,44	48,82	3,45	168,43	2	Ø.	11,19	6,29
21	7,46	6,44	48,04	3,45	165,74	2	S.	11,19	6,29
22	7,46	6,32	47,15	3,45	162,67	2	S.	11,19	6,29
23	7,46	6,32	47,15	3,45	162,67	2	S.	11,19	6,29
24	7,46	6,44	48,04	3,45	165,74	2	S.	11,19	6,29
25	9,54	6,44	61,44	3,45	211,97	3	V.	13,11	7,33
				Tagetagen					
Skolekøkken	8,80	10,06	88,53	3,45	305,43	4	S. & N.	15,99	8,50
26	7,46	5,70	42,52	3,45	146,69	2	S.	6,11	3,14
Hndgernkl.	9,54	6,68	63,73	3,45	219,87	3	V.	11,22	6,14

Ingeniørarbejderne.

Opvarmning og Ventilation af alle Klasseværelser, Skolekøkken, Lærer- og Lærerindeværelser samt Omklædningsrum for Gymnastiksalene sker ved frisk Luft, der opvarmes ved Dampvarmeflader i de i Kælderen værende Forvarme- og Varmekamre, hvorfra den opvarmede Luft gennem murede Kanaler føres til de enkelte Lokaler. Udsugningen fra Lokalerne foregaar gennem murede Aftræksrør. Til Sikring af Luftbevægelsen findes i Kælderen 2 Ventilatorer, der blæser Luften gennem Varmekamre og Kanaler.

Dampen tages fra 3 Lavtryks-Dampkedler i Kælderen.

Gymnastiksale, Baderum, Sløjdlokale, Bespisningsrum, Lægeværelse, Haarplejerum, Kontor samt en Del underordnede Rum opvarmes ved lokale Dampovne (Radiatorer).

Boligerne for Inspektør, Viceinspektrice og Skolebetjent opvarmes ved Kakkelovne. I Kontoret findes ligeledes en Kakkelovn.

Belysningen sker overalt ved elektrisk Lys.

Der findes ialt 31 Vaske, fordelte som Haandvaske, Rengøringsvaske og Køkkenvaske i forskellige Tjenesterum, Særklasser, Korridorer og Køkkener. Desuden 2 Svaberkummer ved Gymnastiksale og 8 Vandklosetter i Skolen og Tjenesteboligerne.

I Baderummet findes 4 Hovedbruser med tempereret Vand og 1 med koldt Vand samt 8 Fodbruser med tempereret Vand.

Badeværelserne hos Inspektøren og Viceinspektricen er monterede med Badekar og Kulbadeovn,

Paa Legepladserne, der er asfalterede, findes ialt 26 Vandklosetter, nemlig 14 i Pigegaarden og 12 i Drengegaarden, alle indrettede til automatisk Skylning. Desuden har hver Legeplads sin Vandkumme med 4 »Kildevæld« samt de fornødne Skyllehaner med tilhørende Slanger.

F.E.BORDING KØBENHAVN.

KØBENHAVNS

KOMMUNESKOLER

1904—1914.

TEGNINGER.

KOMMUNESKOLEN I VALBY, KOMMUNESKOLEN I BRØNSHØJ, KOMMUNESKOLEN I FRANKRIGSGADE, KOMMUNESKOLEN VED ØRESUNDSVEJ, KOMMUNESKOLEN VED FREDERIKSSUNDSVEJ, KOMMUNESKOLEN I ØSTERRIGSGADE, KOMMUNESKOLEN I HOLSTEINSGADE, KOMMUNESKOLEN VED SUNDHOLM, KOMMUNESKOLEN I VIGERSLEV, KOMMUNESKOLEN I VOGNMANDSMARKEN, KOMMUNESKOLEN VED BISPEBJERG, KOMMUNESKOLEN I SUNDBYØSTER, KOMMUNESKOLEN VED NY CARLSBERGVEJ.

VED FORANSTALTNING AF KØBENHAVNS MAGISTRAT

KØBENHAVN
TRYKT HOS ENGELSEN & SCHRØDER
1920

727 1 Fol

7271 Fol

KOMMUNESKOLEN

I

VALBY

1904

7271

KOMMUNESKOLEN I VALBY

SITUATIONSPLAN

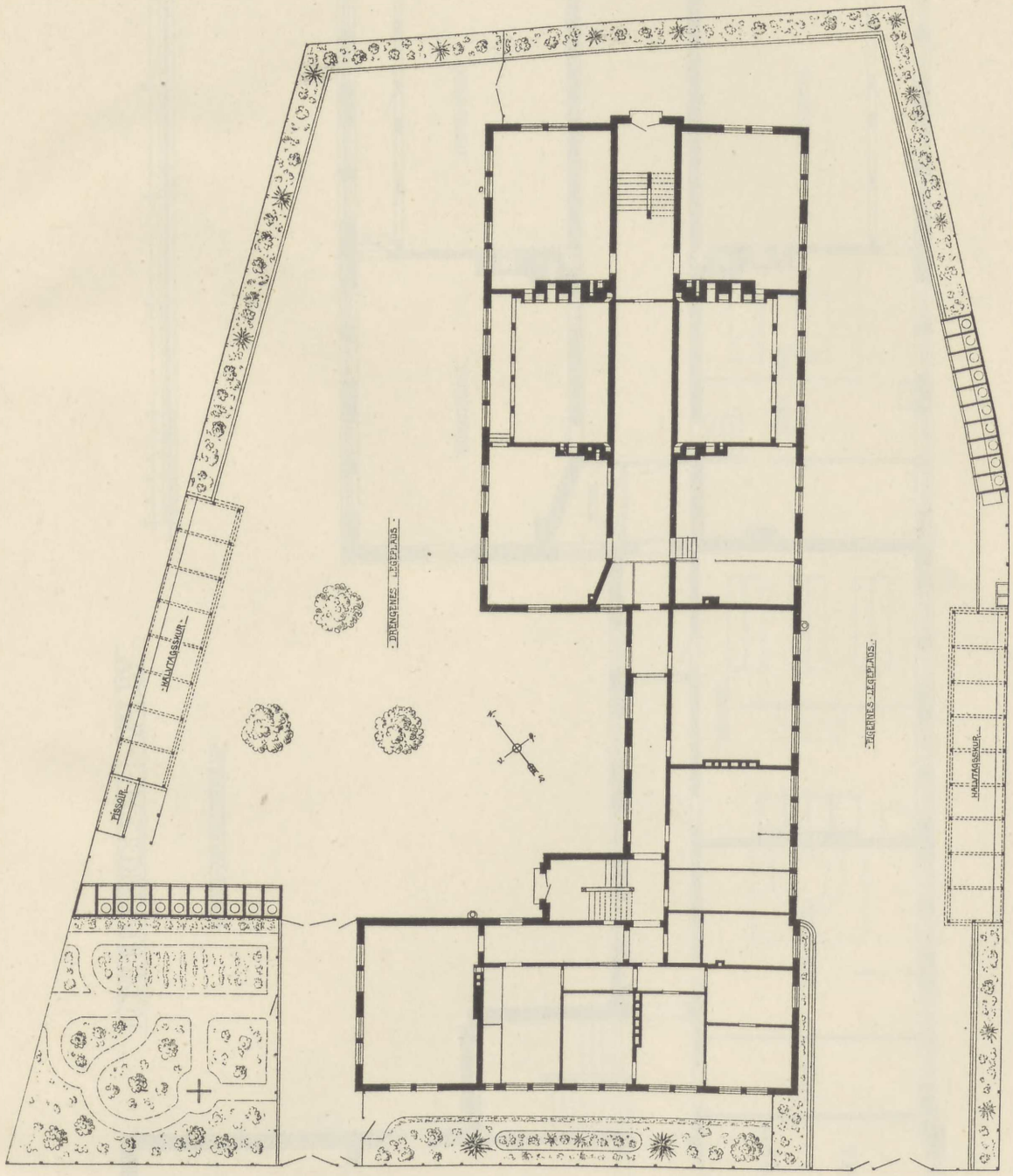

1: 150.

HOLMS REPR. ANST.

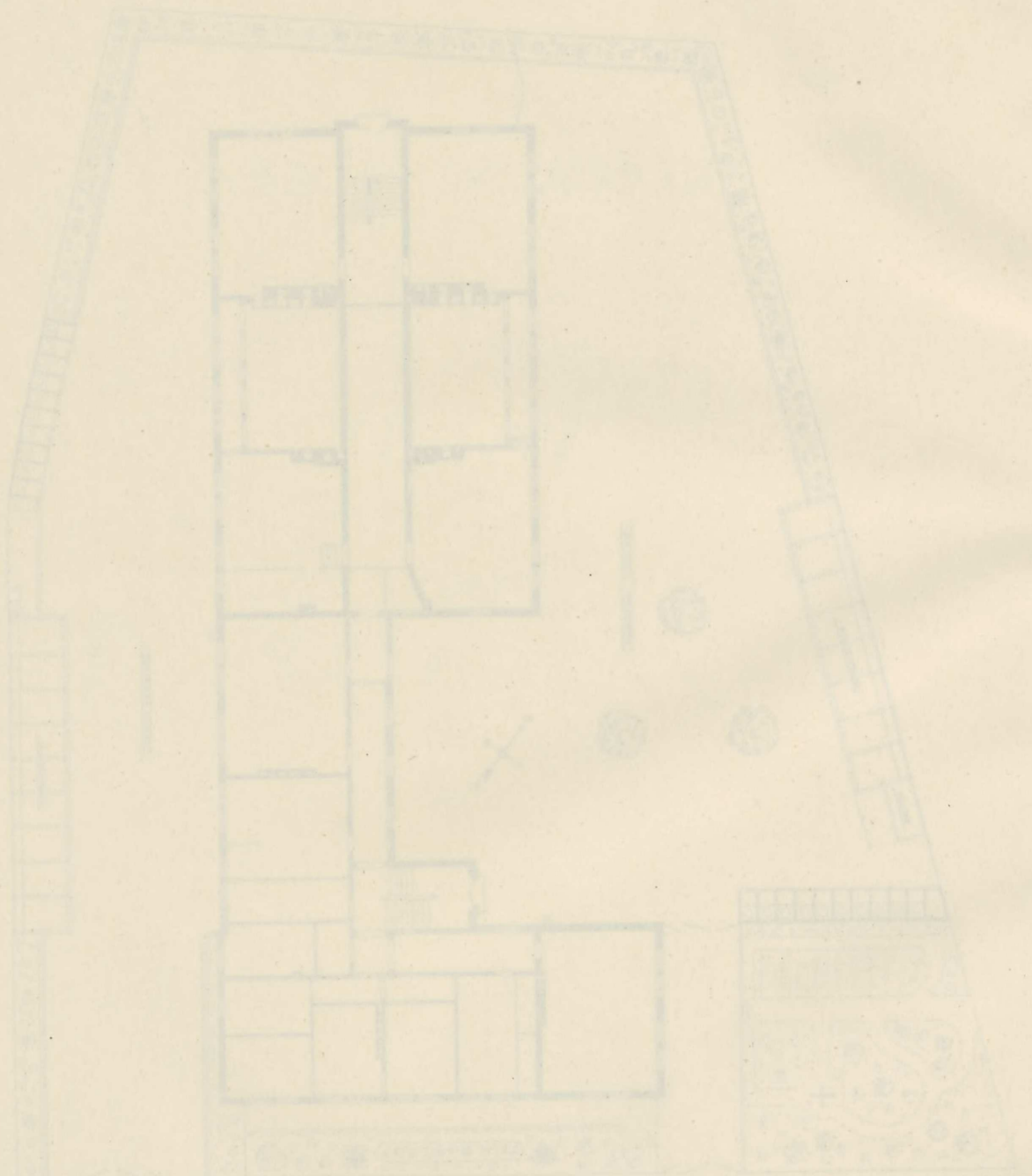

KOMMUNESKOLEN I VALBY

PLAN AF KÆLDEREN

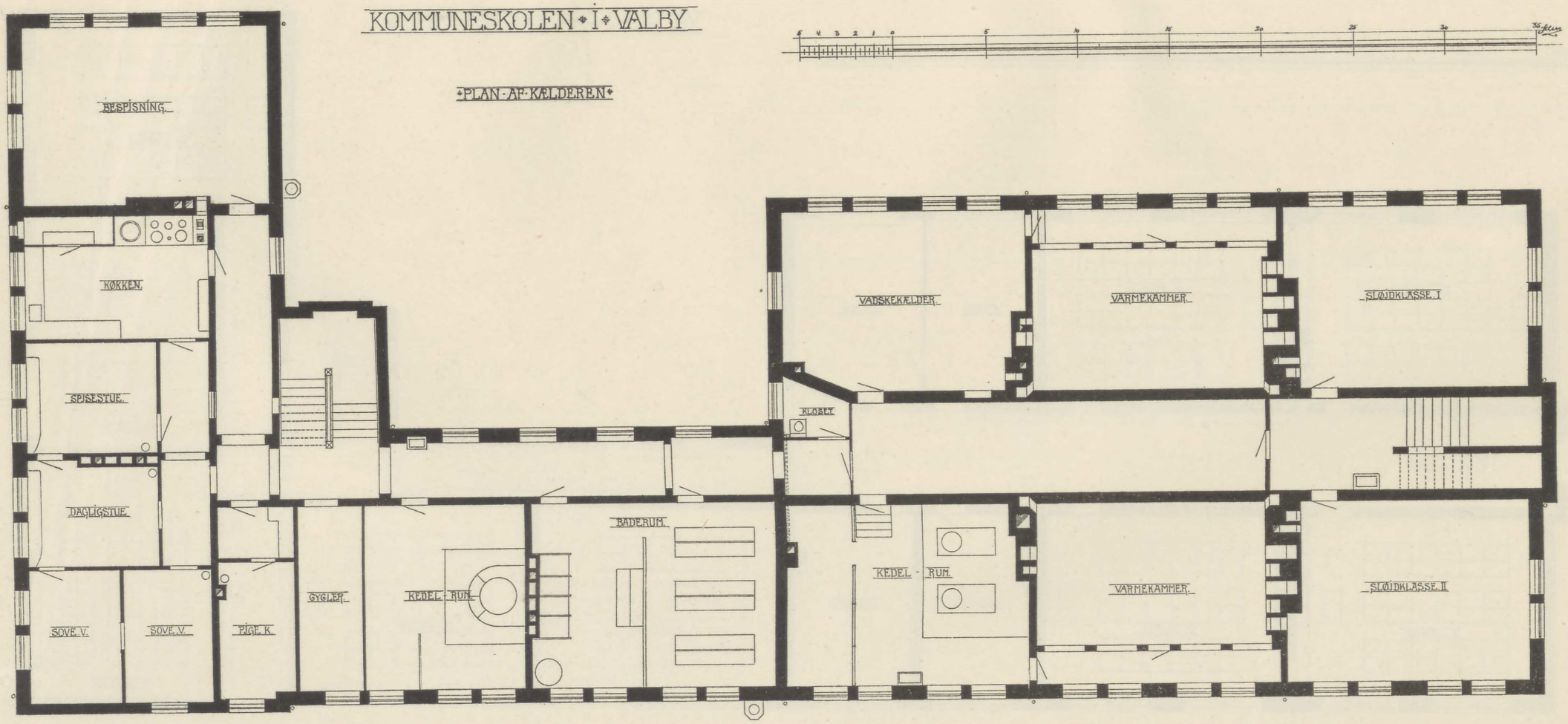

Holms Repr. Anst.

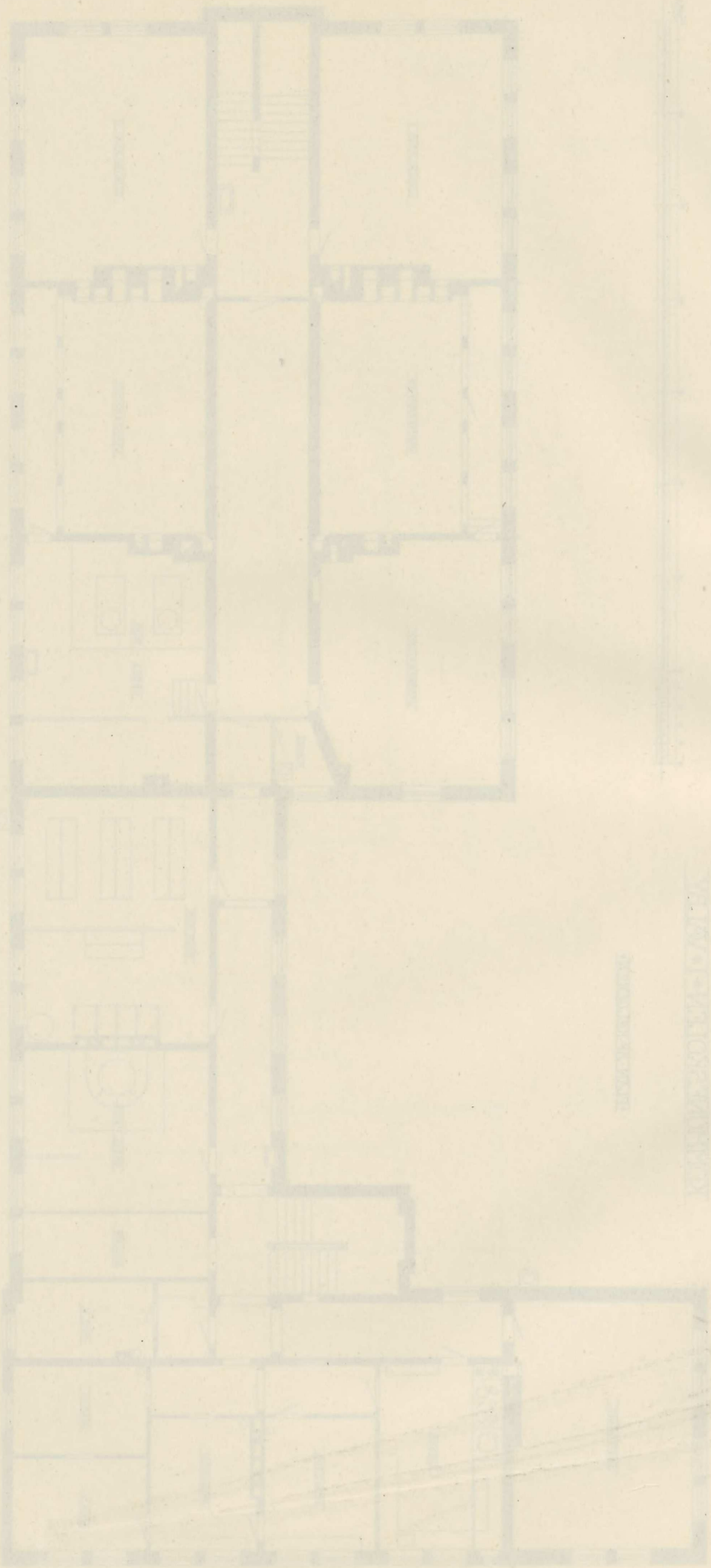

KOMMUNESKOLEN I VALBY

PLAN AF STUEN

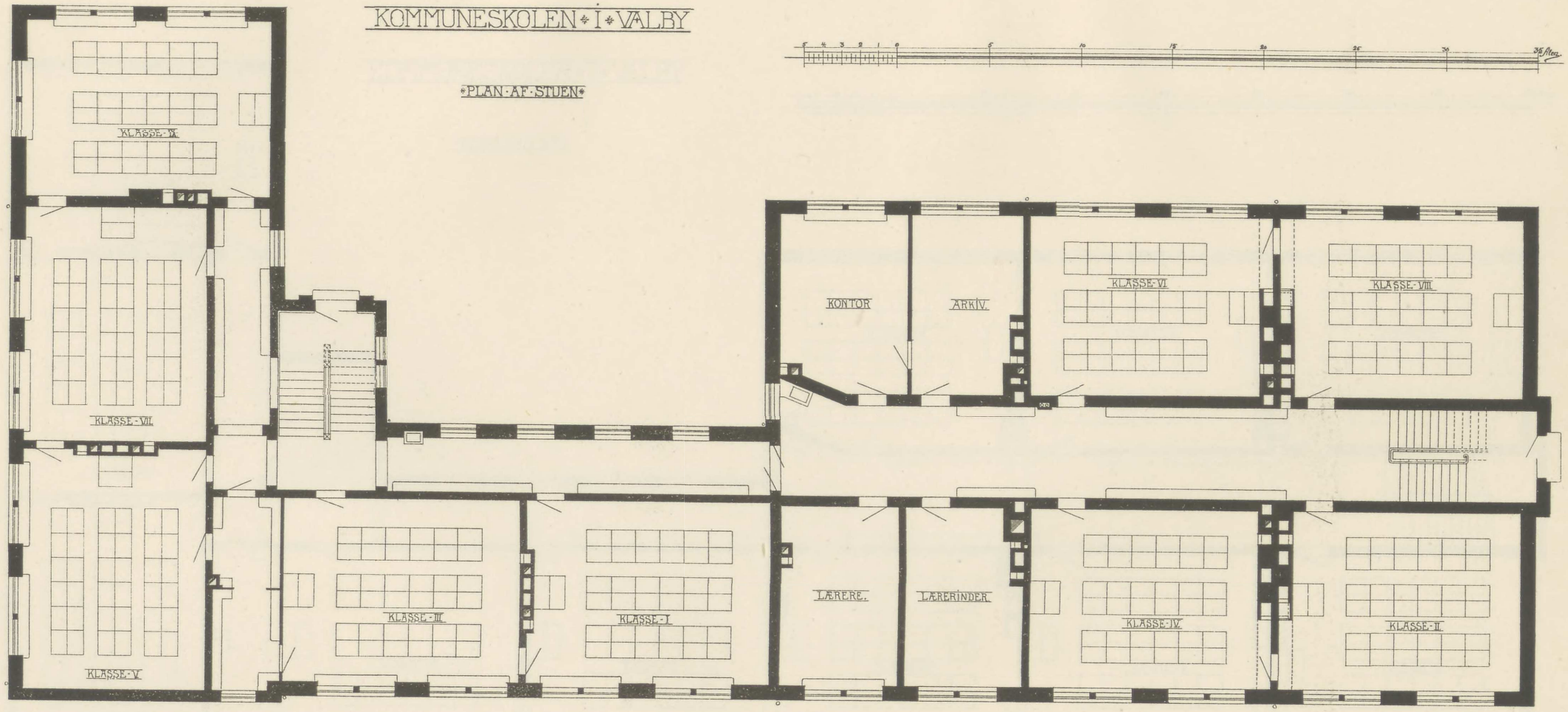

HOLMS BOGTR. AARH.

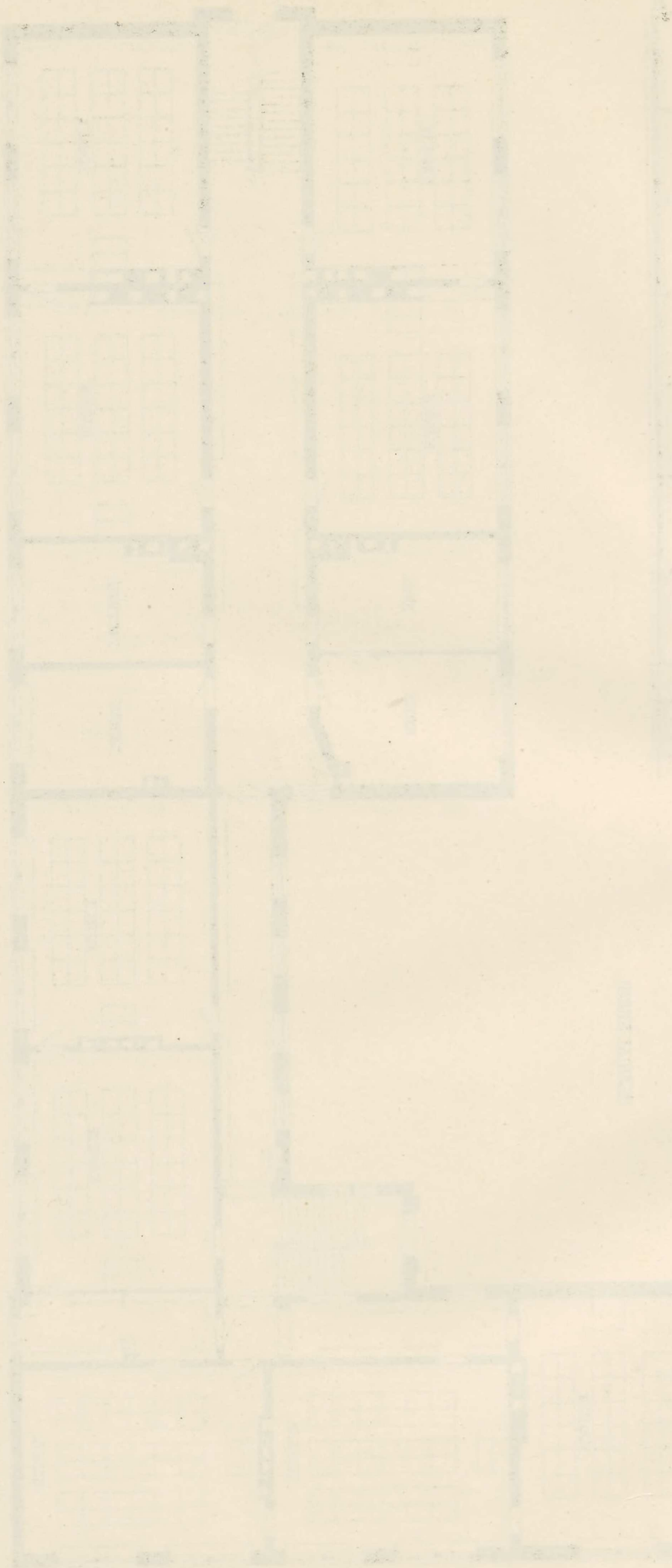

KOMMUNESKOLEN · I · VALBY

· PLAN · AF · I · SAL ·

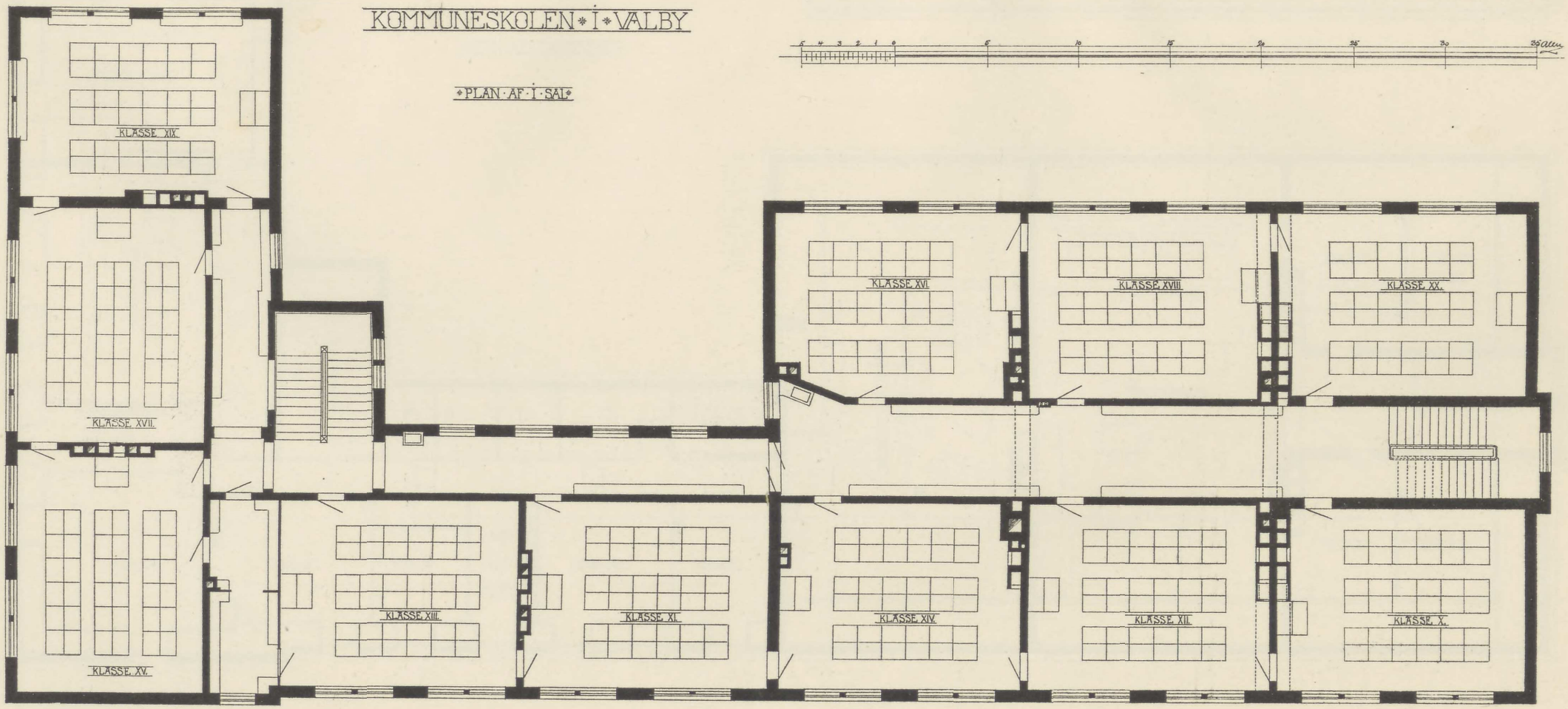

Holms Repr. Anst.

KOMMUNESKOLEN · I · VALBY

· PLAN · AF · TAGETAGEN ·

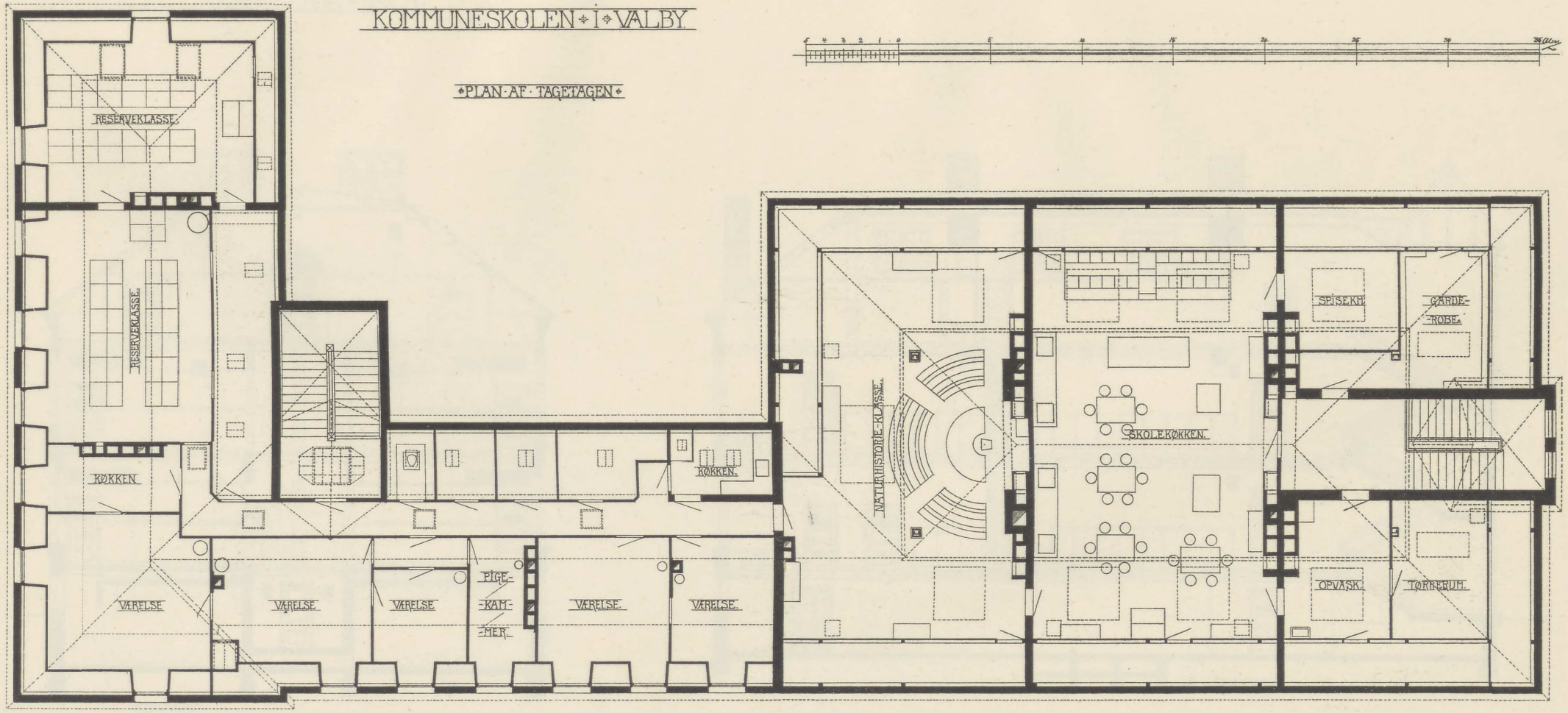

HOLMS REPR. ANST.

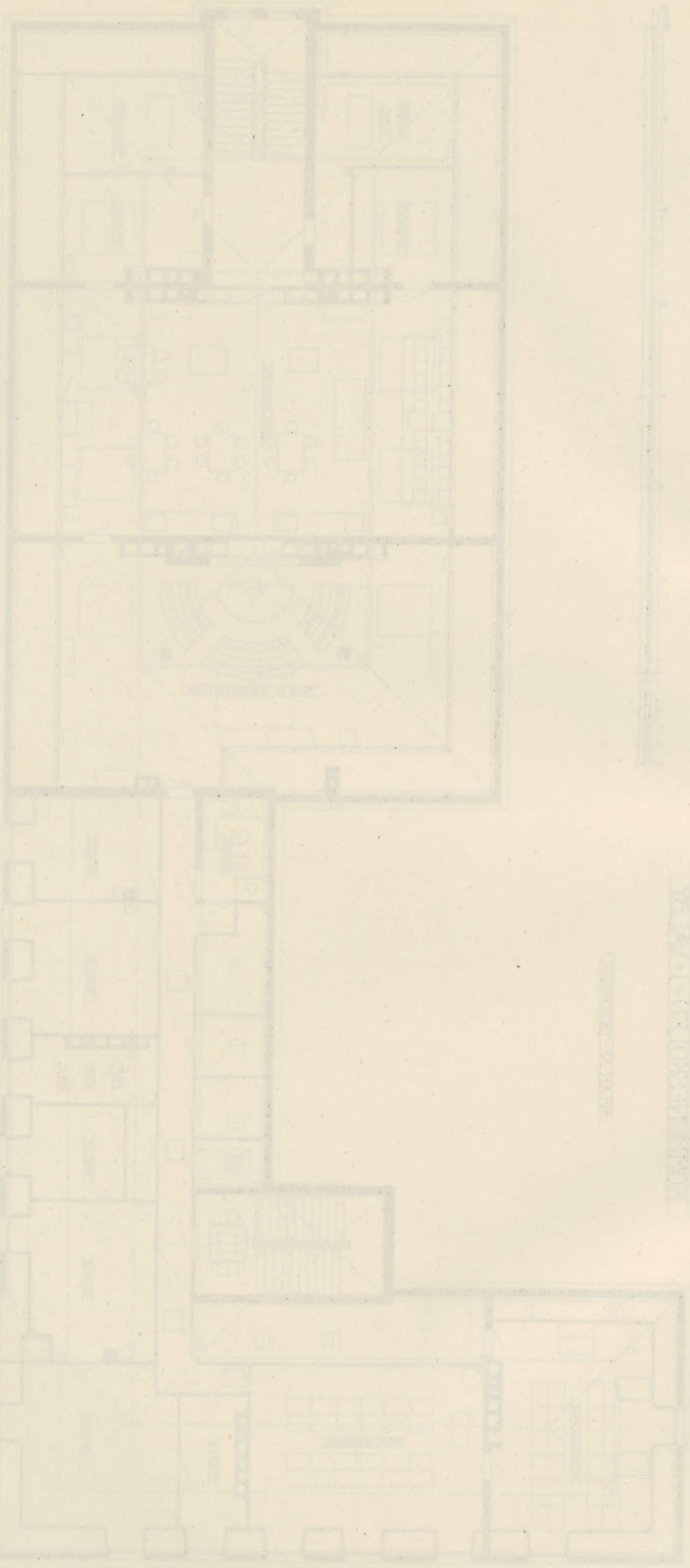

KOMMUNESKOLEN * I * VALBY

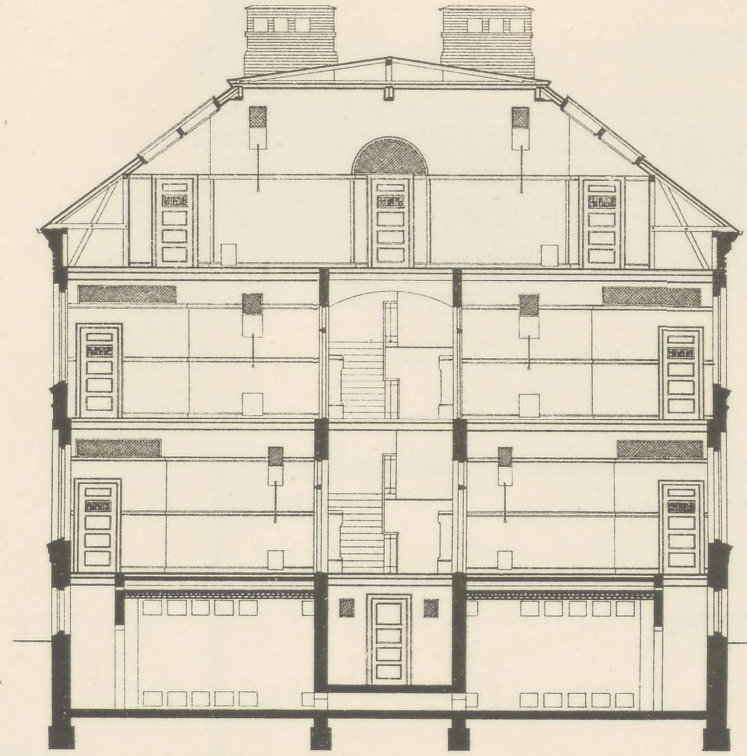

TVÆRSNIT

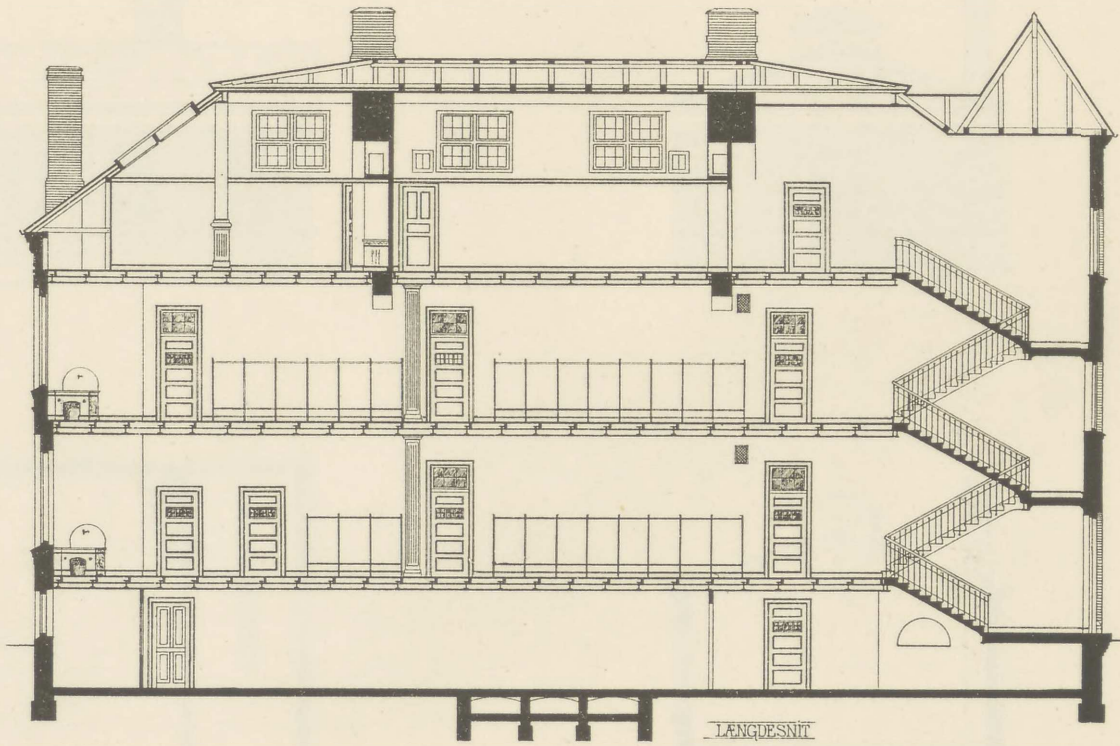

LÆNGDESNIT

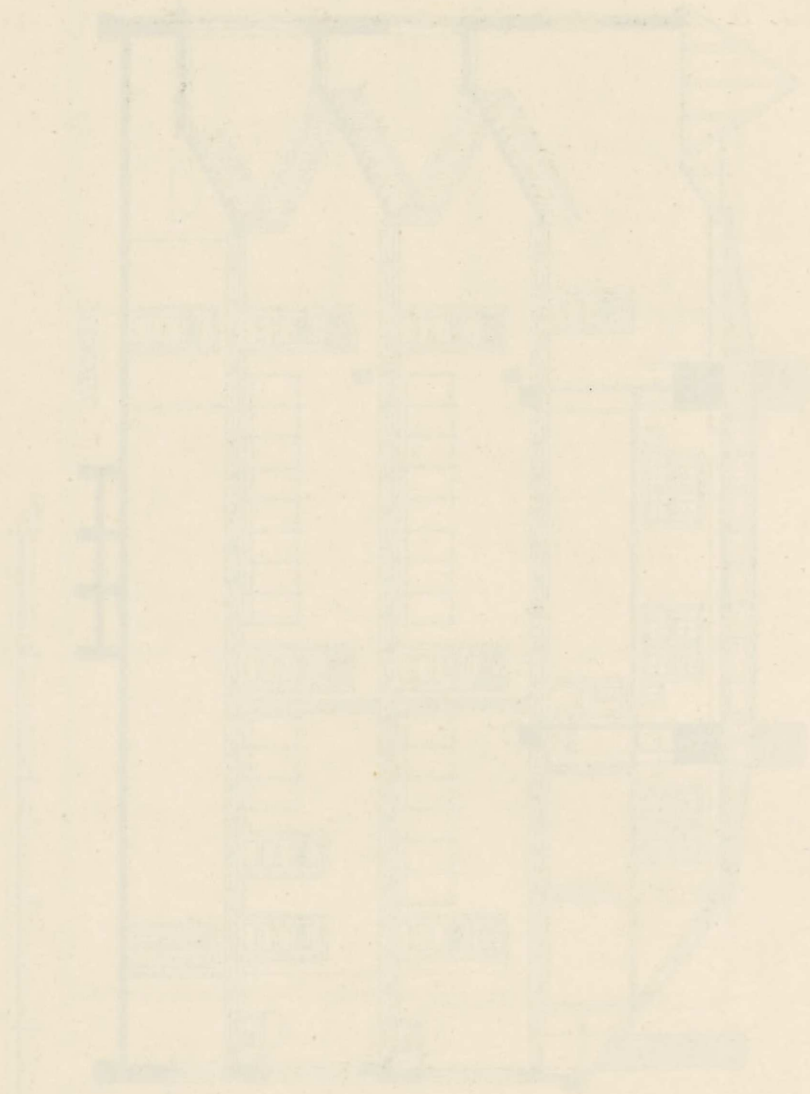

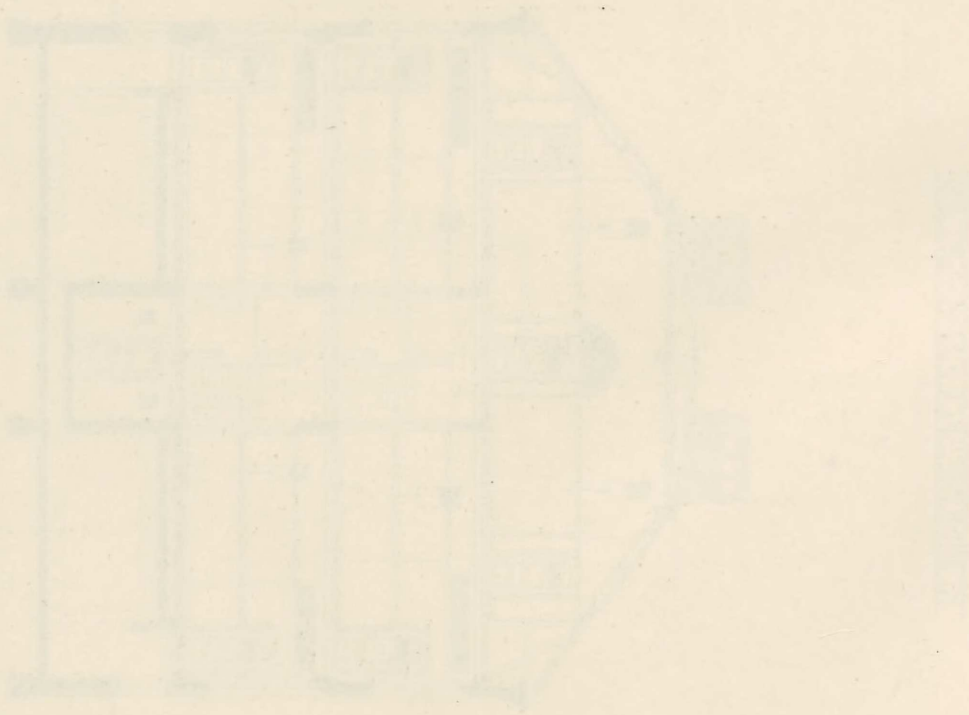

GYMNASTIKHUSET I VALBY

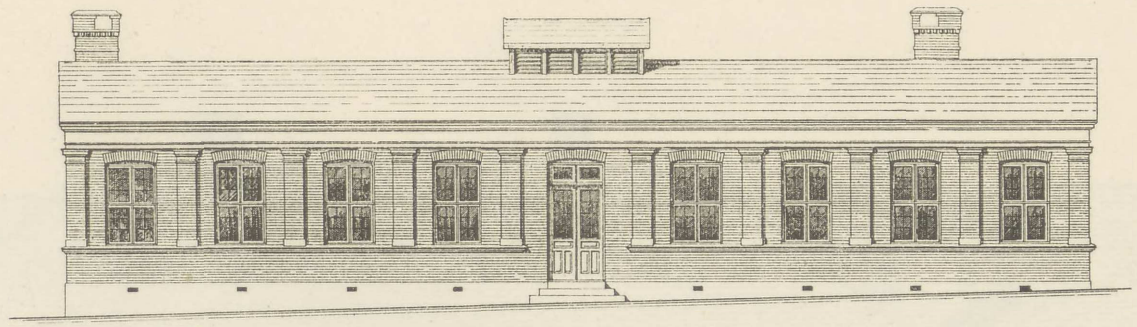

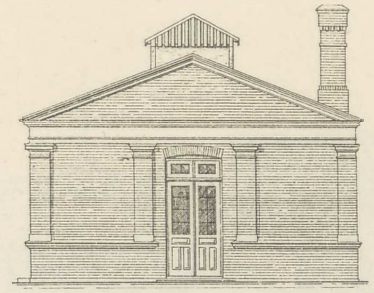

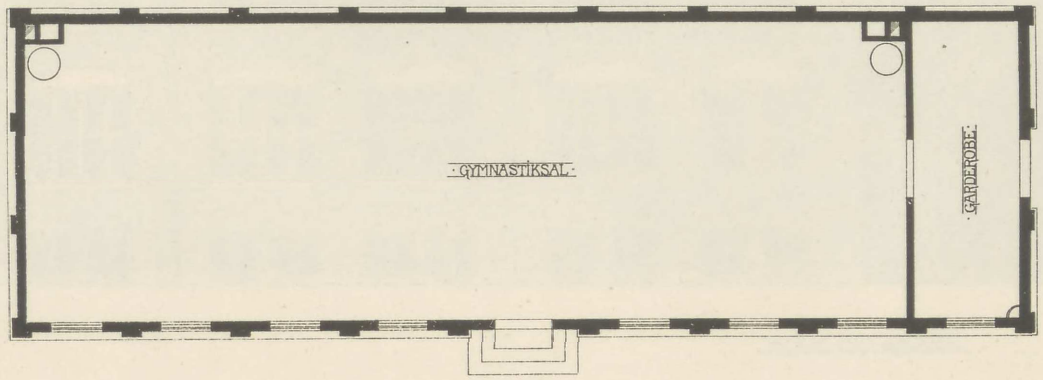

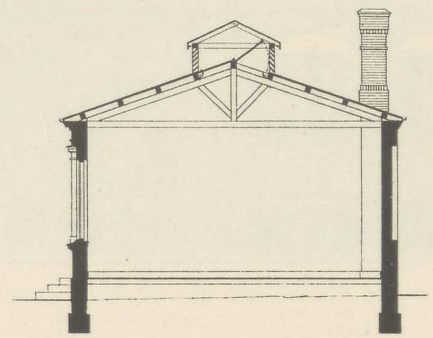

INDUSTRIFÖRENINGENS BIBLIOTEK

HOLMS REPR. ANST.

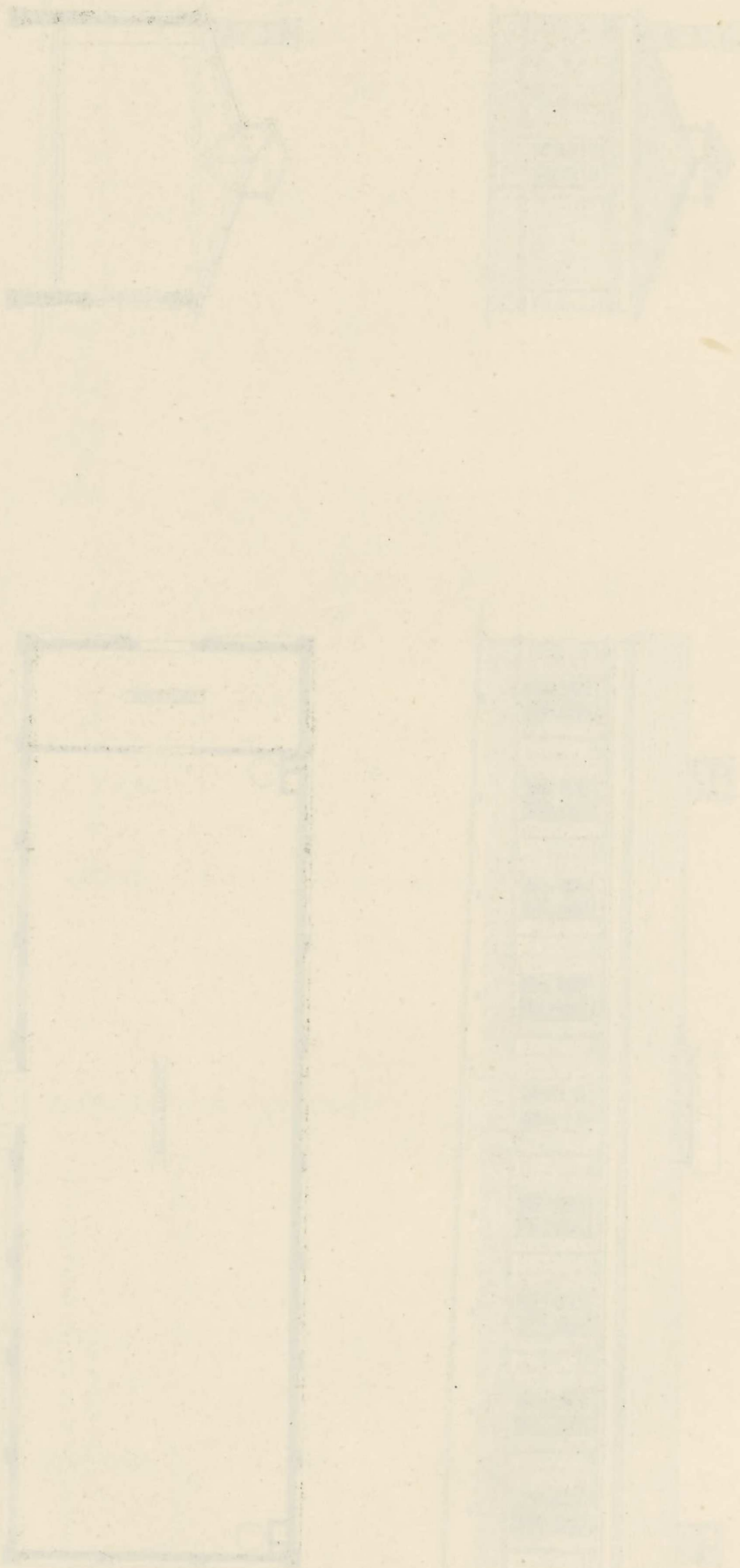

* KOMMUNESKOLEN · I · VALBY *

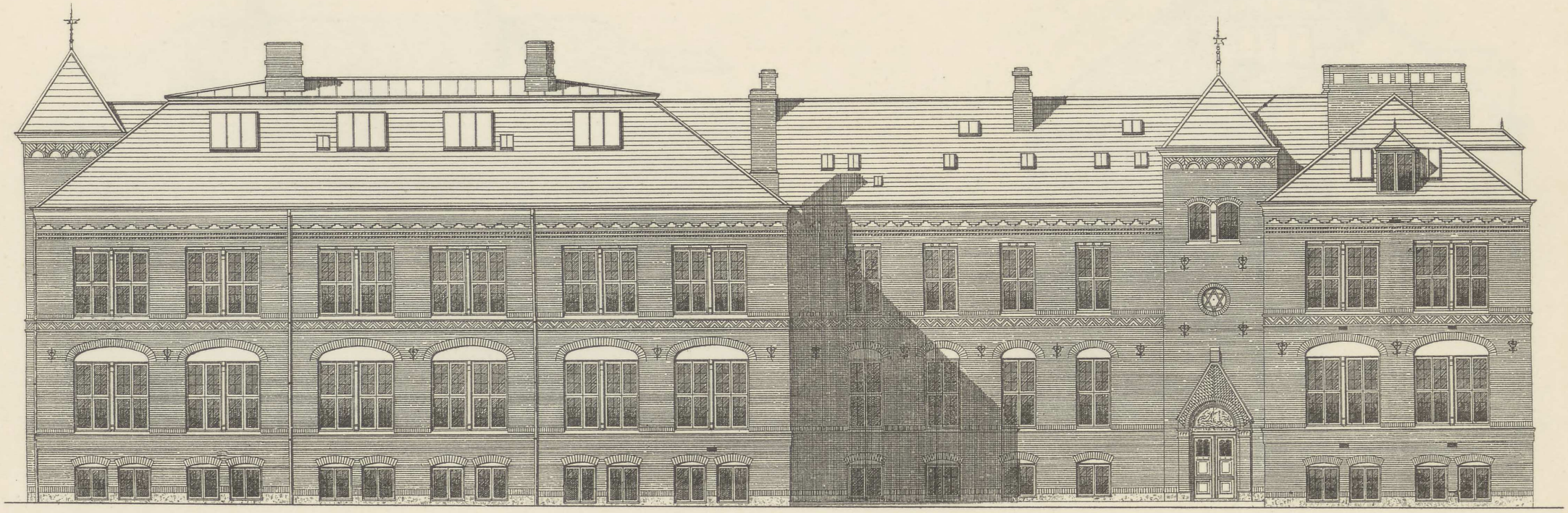

FAÇADE · MOD · GÅRDEN

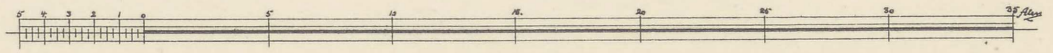

* KOMMUNESKOLEN · I · VALBY *

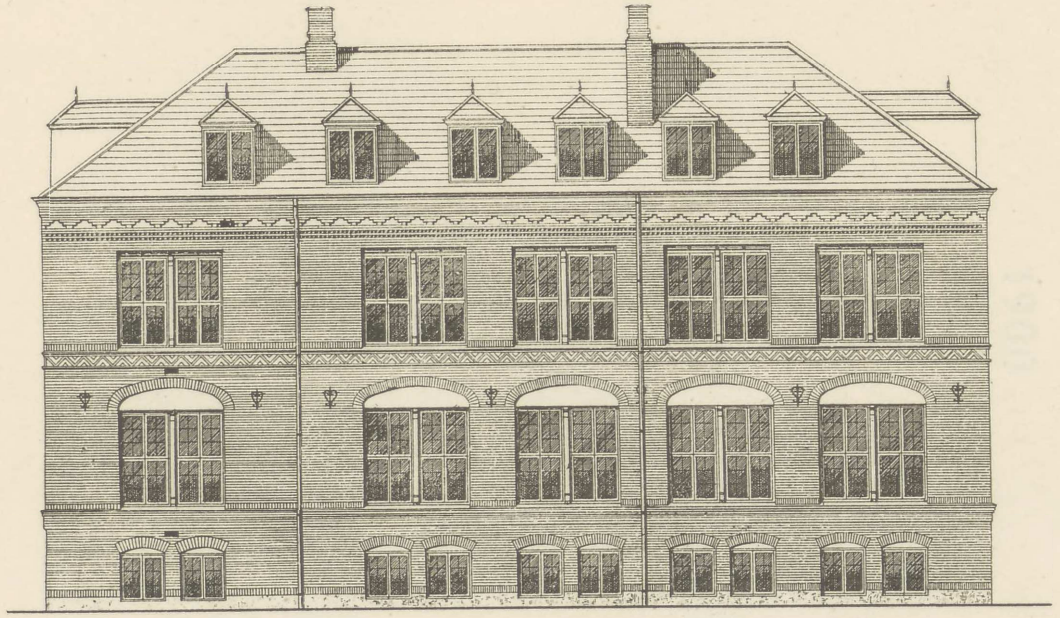

FAÇADE · MOD · GADEN

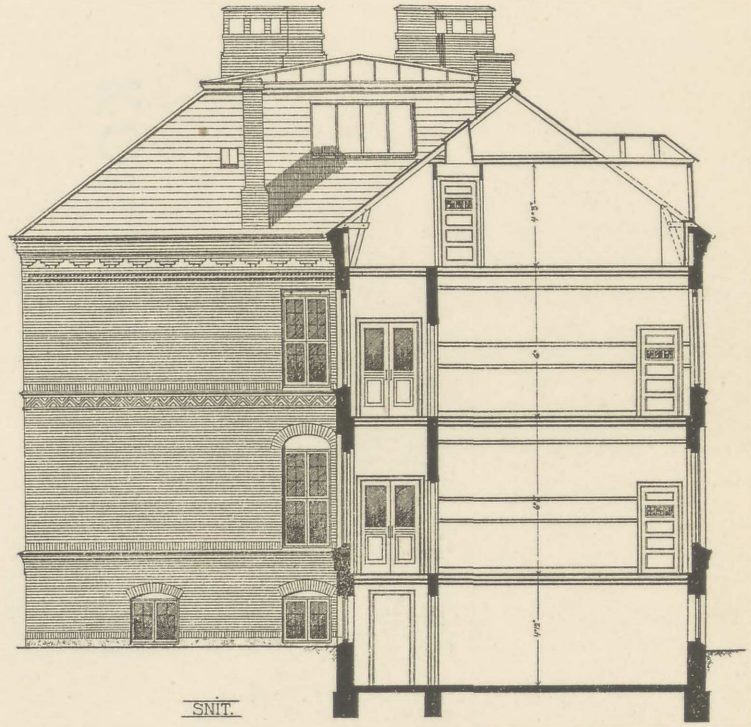

SNIT.

HOLMS REPR. FIRST

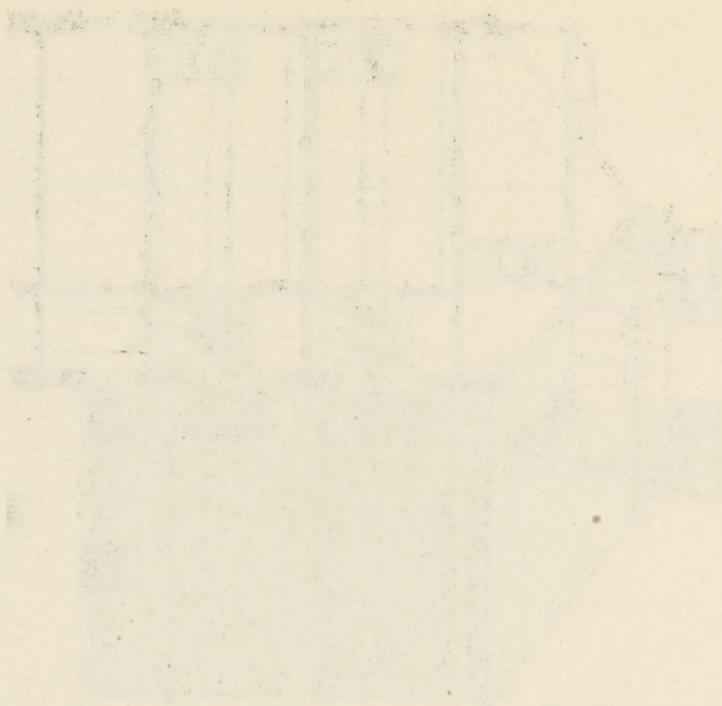

KOMMUNESKOLEN

I

BRØNSHØJ

1900

KOMMUNESKOLEN · I · BRØNSHØJ

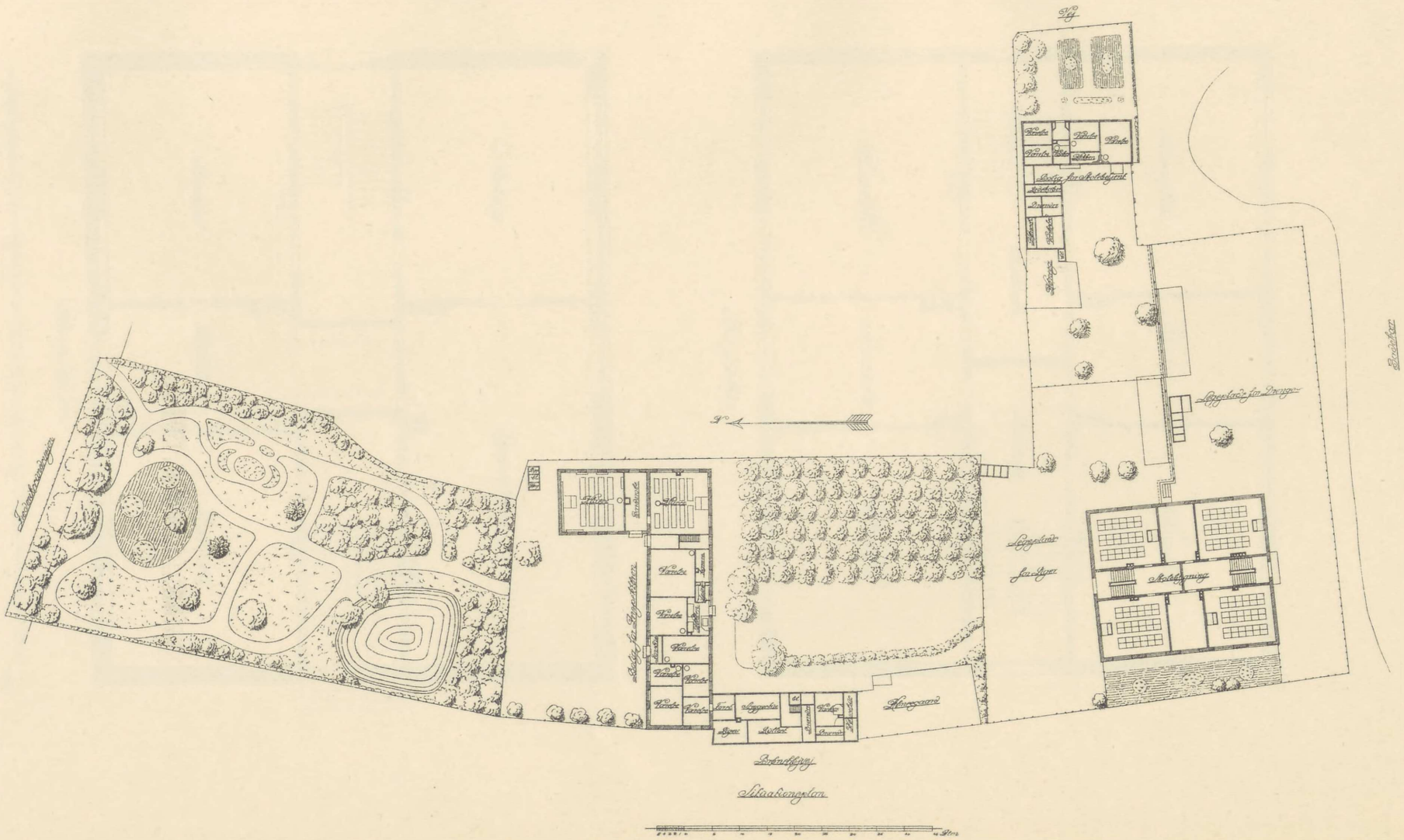
Lærerbolig
Lærerbolig
Lærerbolig

KOMMUNESKOLEN • I • BRØNSHØJ

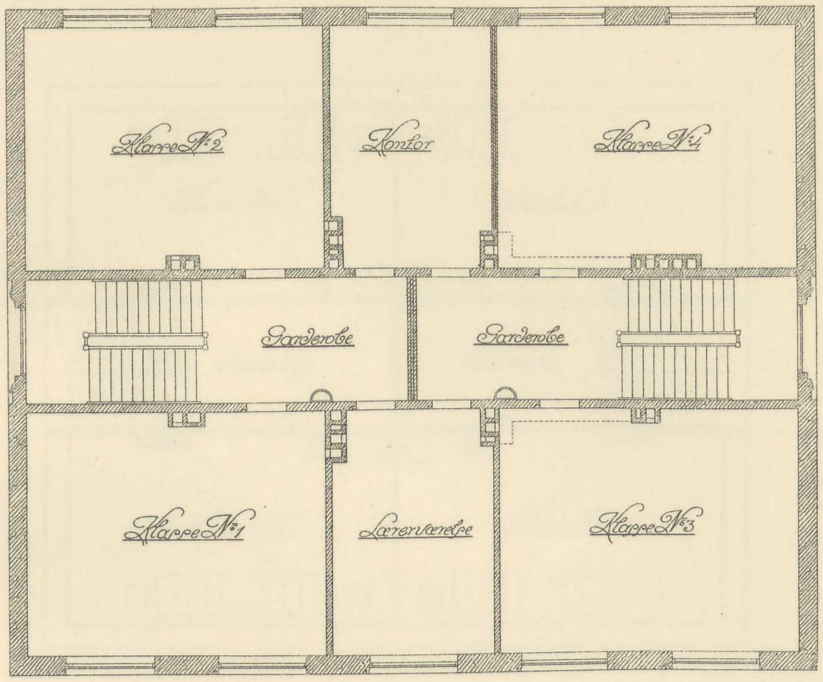

Plan af Stuen

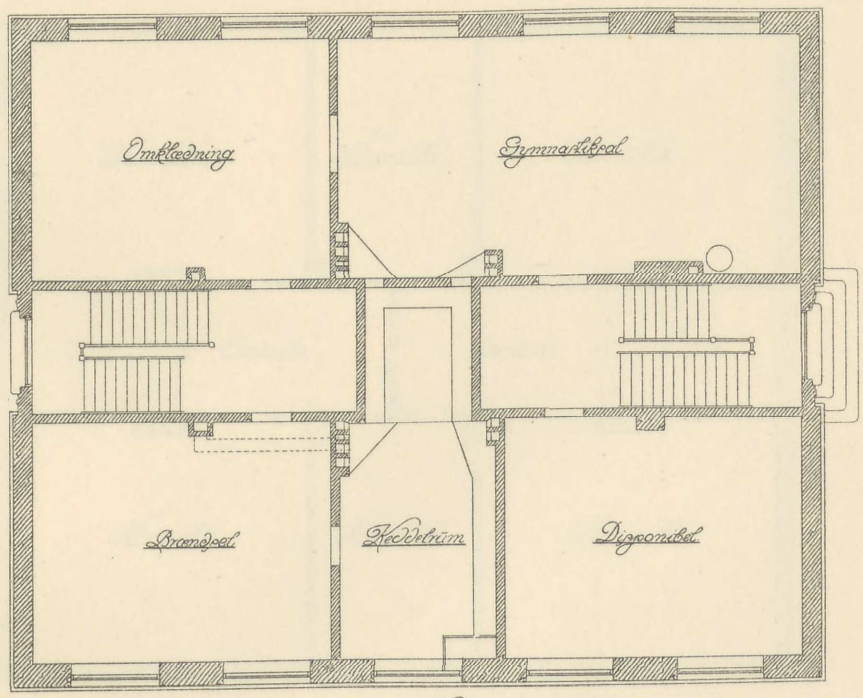

Plan af Kælder

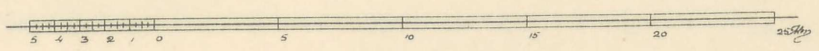

FOTOLITH. PACHT & CRONE

KOMMUNESKOLEN • I • BRØNSHØJ

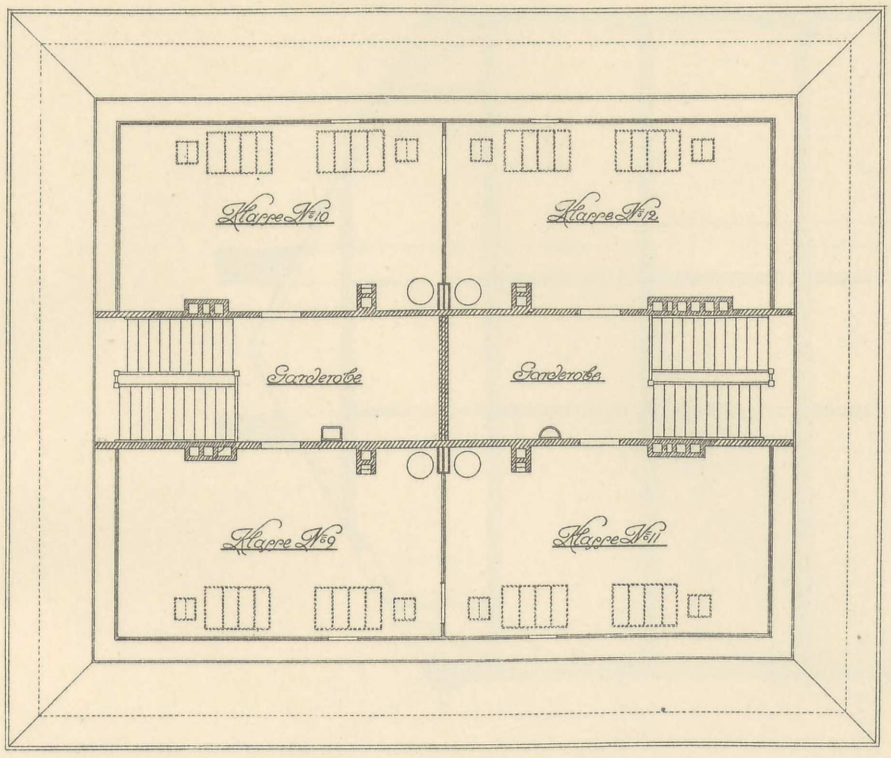

Plan af Tagetage

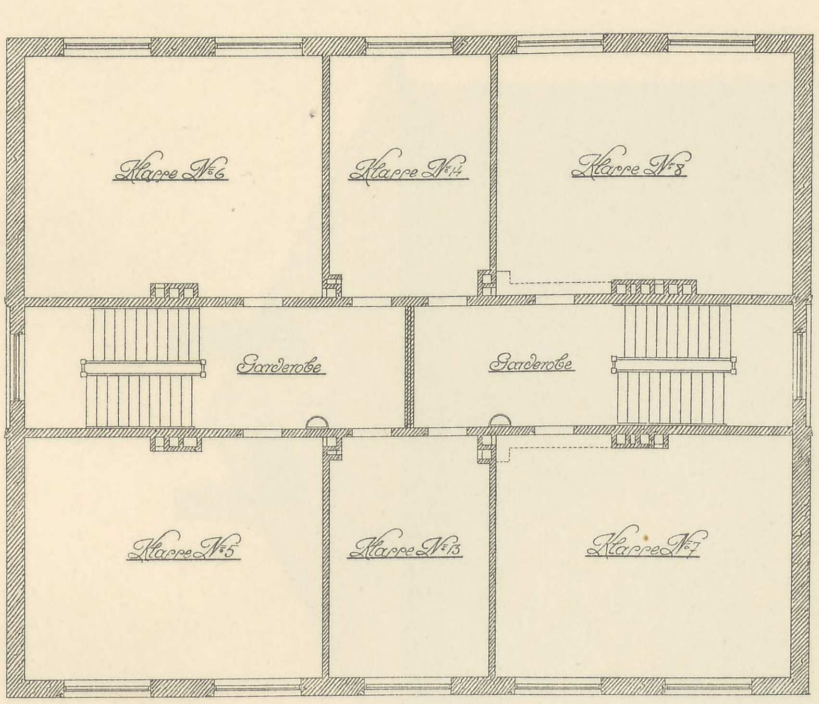

Plan af 1 Sal

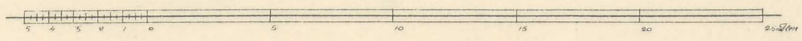

FOTOLITH. PACHT & CRONE

KOMMUNESKOLEN · I · BRØNSHØJ

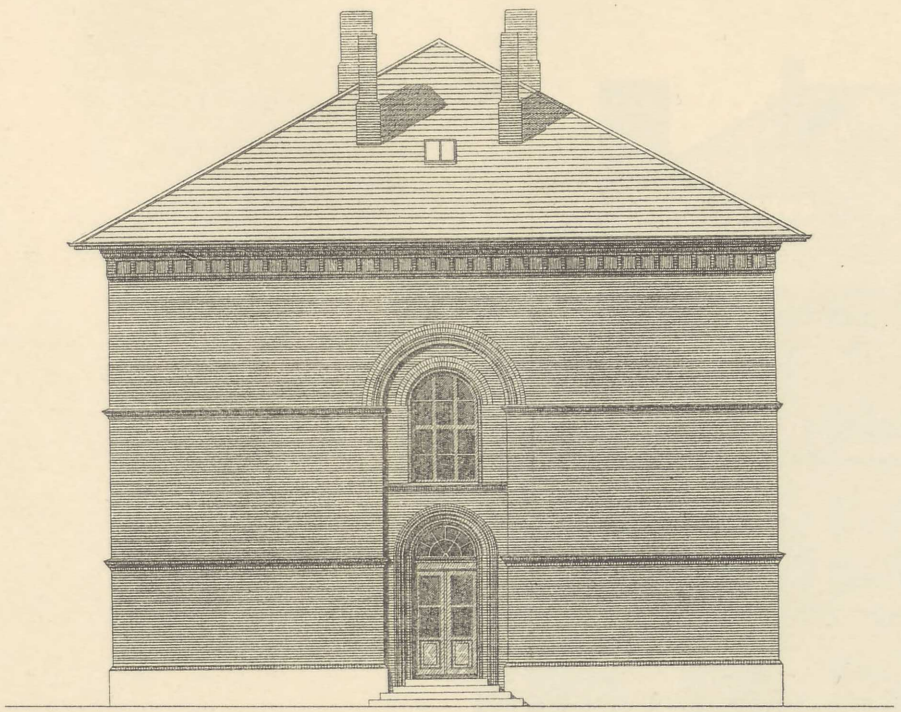

Gavl

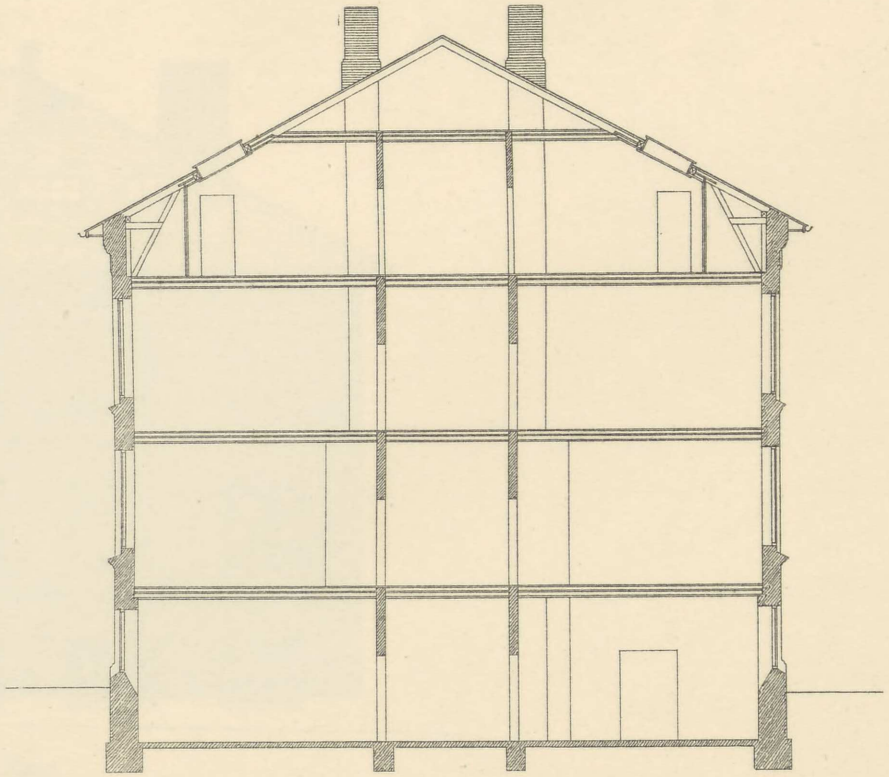

Snit

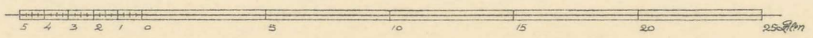

KOMMUNESKOLEN • I • BRØNSHØJ

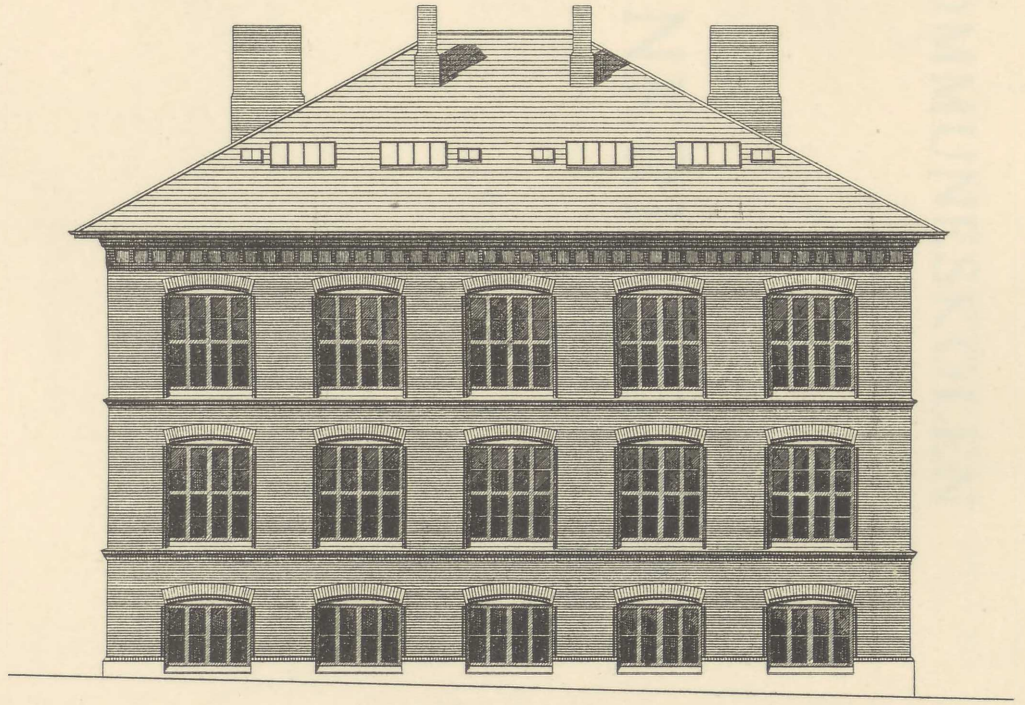

Facade mod Vejen

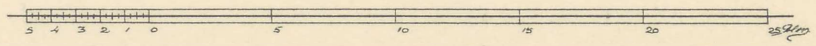

KOMMUNESKOLEN

I

FRANKRIGSGADE

1900

1900

FRANKRIGSGADE

I

KØBMANDSKOLEN

◦KOMMUNESKOLEN◦i◦FRANKRIGSGADE◦

◦SITUATIONSPLAN◦

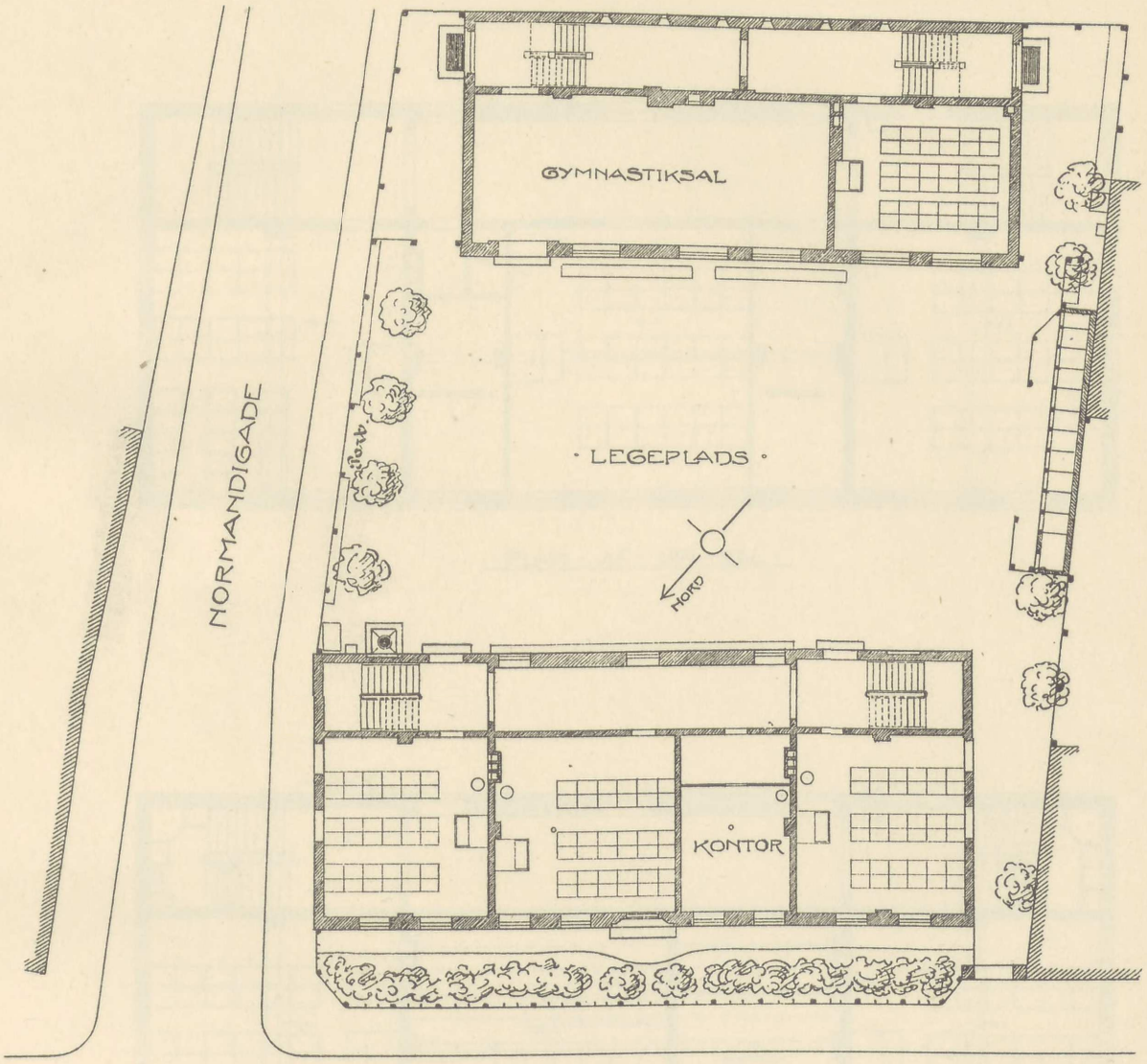

5° 0 5 10 15 20 25 30 35 40 45 50 ALEN

FOTOLITH. PACHT & CRONE

◦KOMMUNESKOLEN◦i◦FRANKRIGSGADE◦
◦ÆLDRE◦BYGNING◦

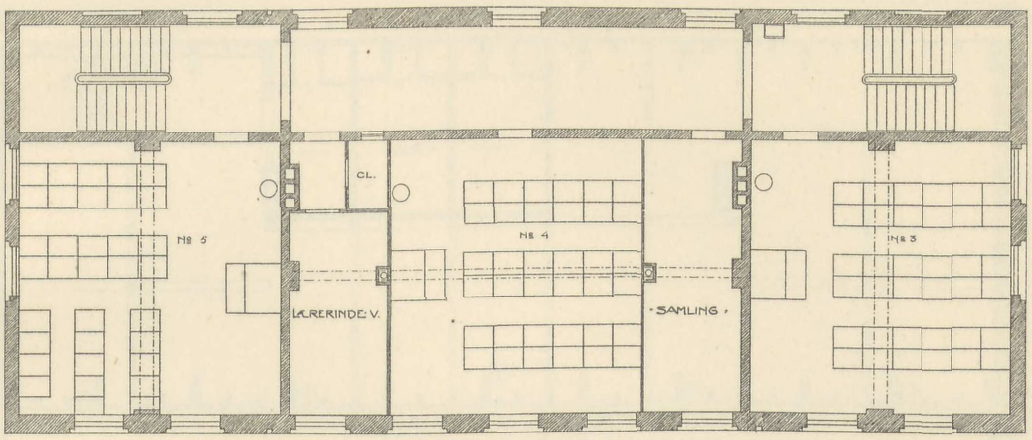

◦PLAN◦AF◦1ste◦SAL◦

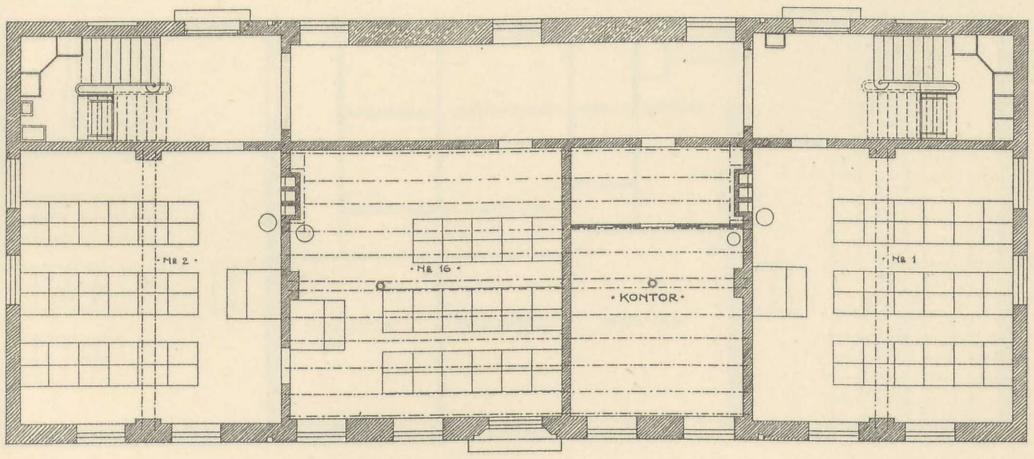

◦PLAN◦AF◦◦STUEN◦

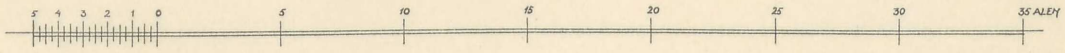

FOTOLITH. PACHT & CRONE

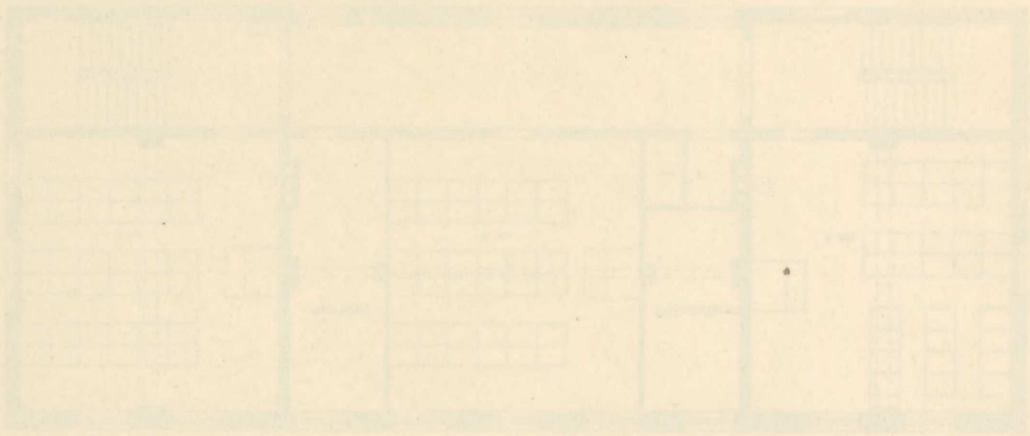

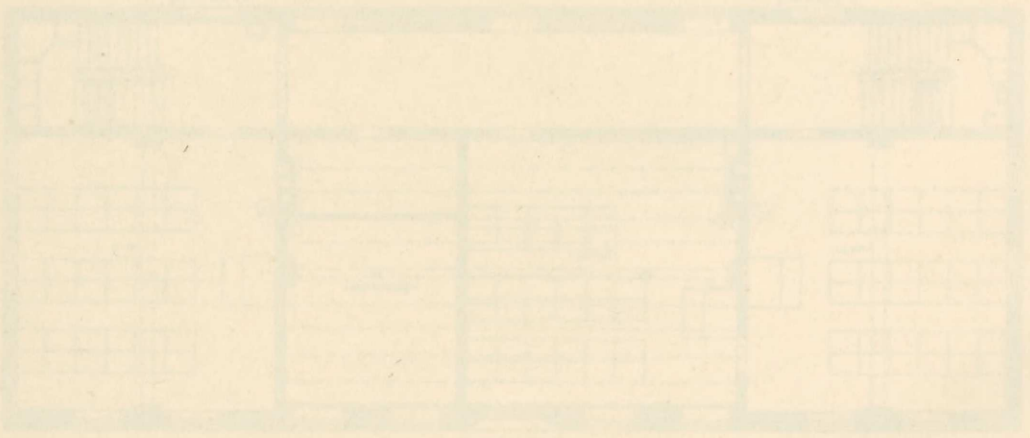

KOMMUNESKOLEN I FRANKRIGSGADE
ÆLDRE BYGNING

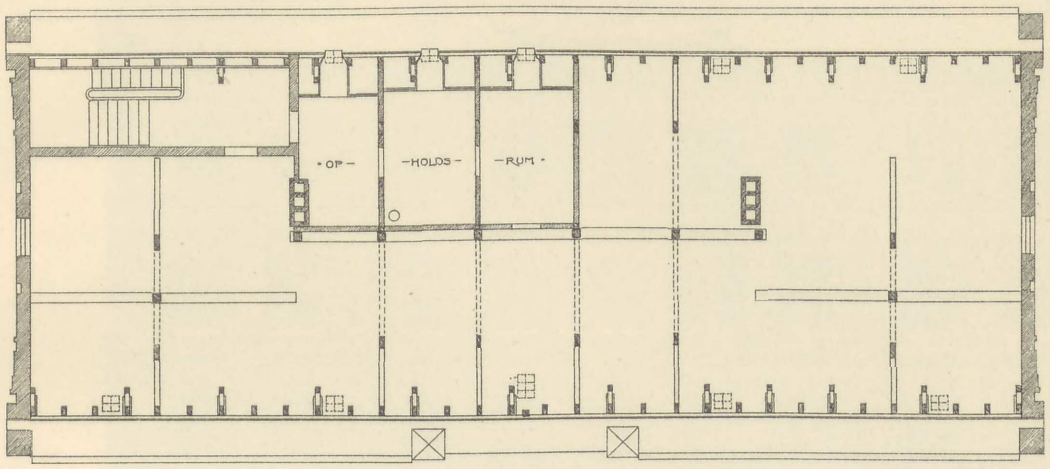

PLAN AF TAGETAGEN

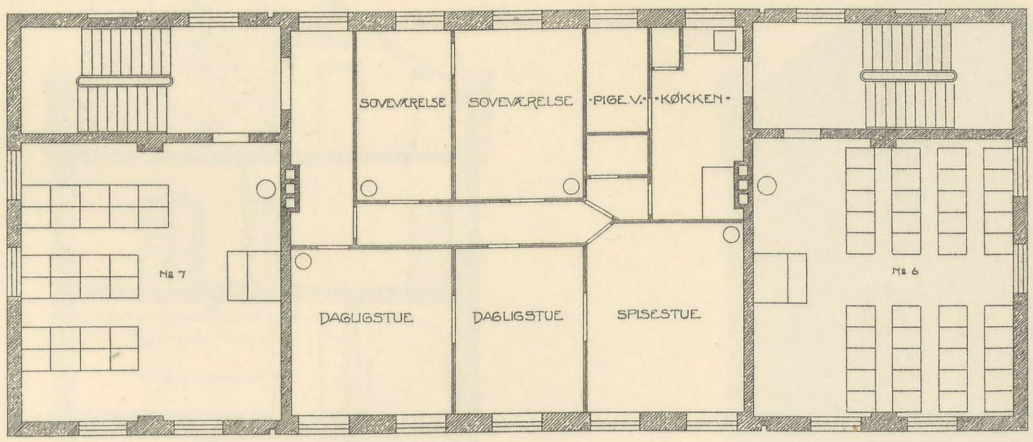

PLAN AF 2DEN SAL

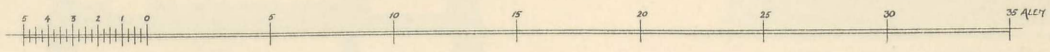

FOTOLITH. PACHT & CRONE

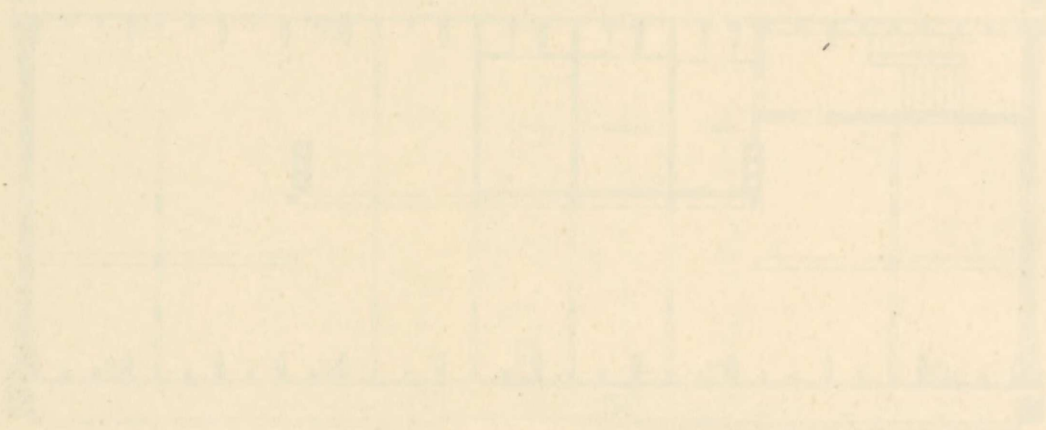

◦KOMMUNESKOLEN◦I◦FRANKRIGSGADE◦

◦ÆLDRE◦BYGNING◦

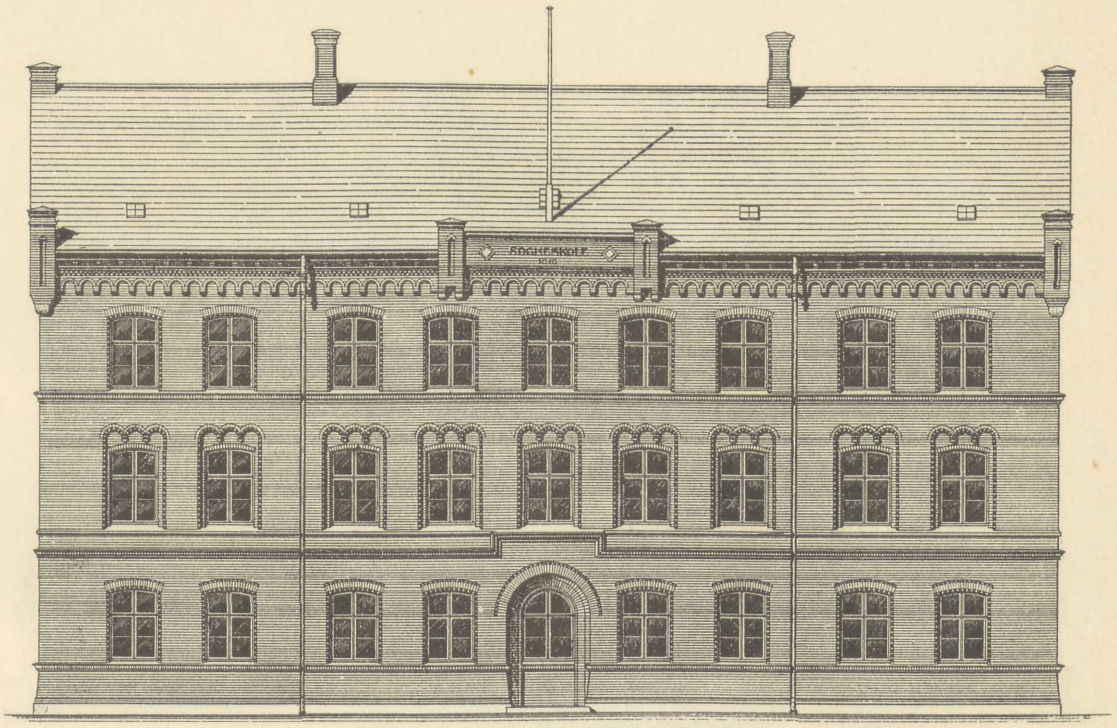

· FACADE · MOD · FRANKRIGSGADE ·

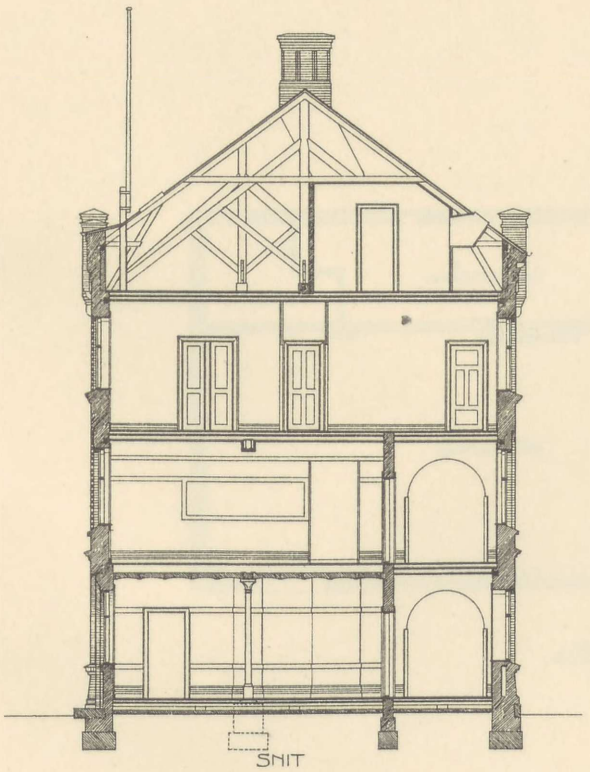

SNIT

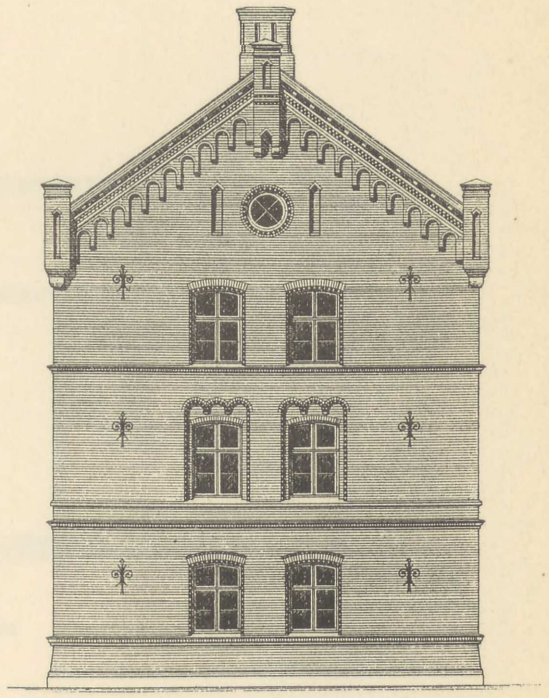

· GAVL · MOD · NORMANDIGADE ·

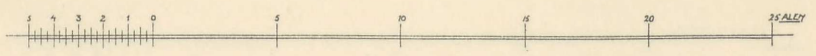

FOTOLITH. PACHT & CRONE

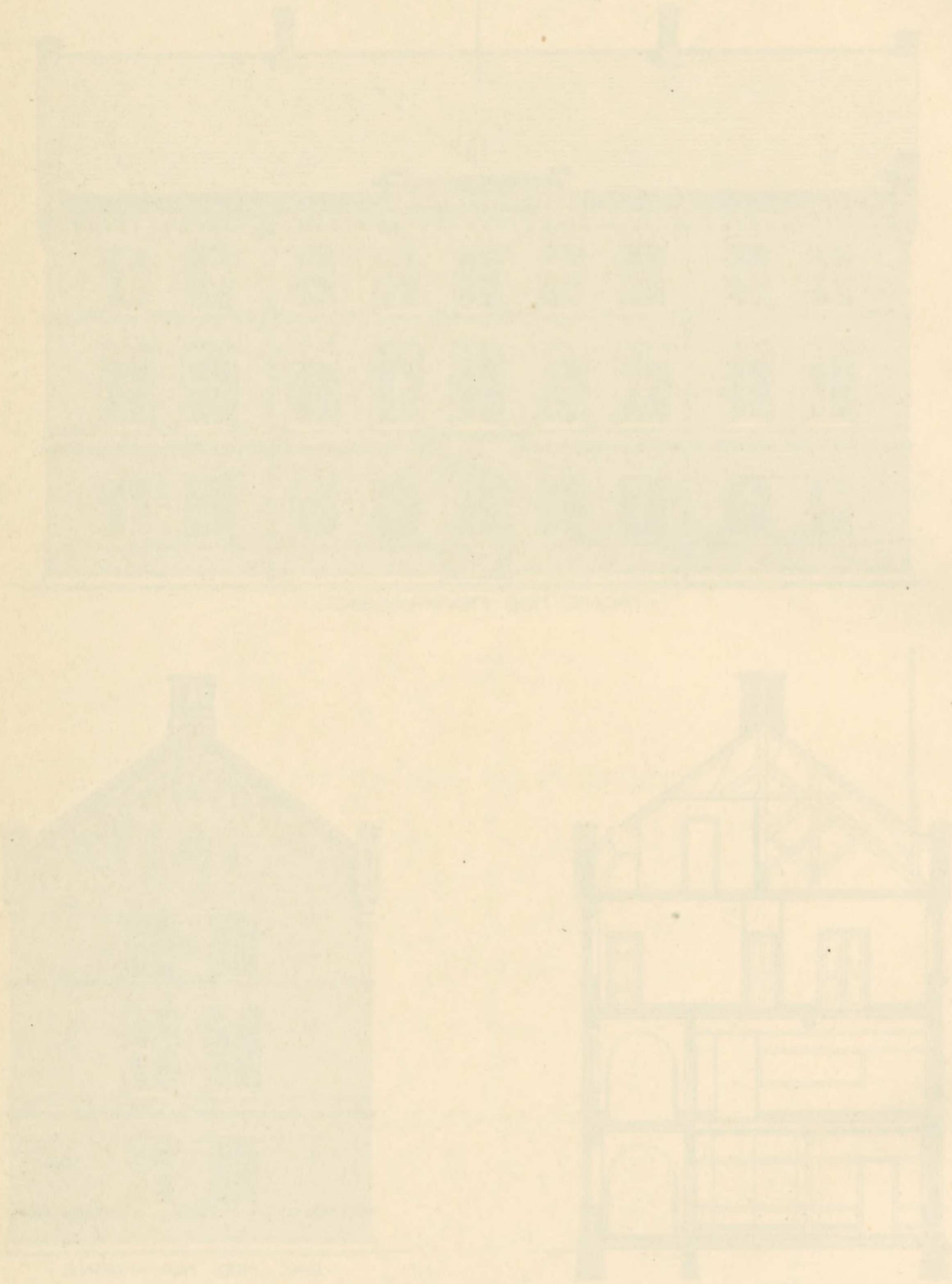

KOMMUNESKOLEN I FRANKRIGSGADE
NYERE BYGNING

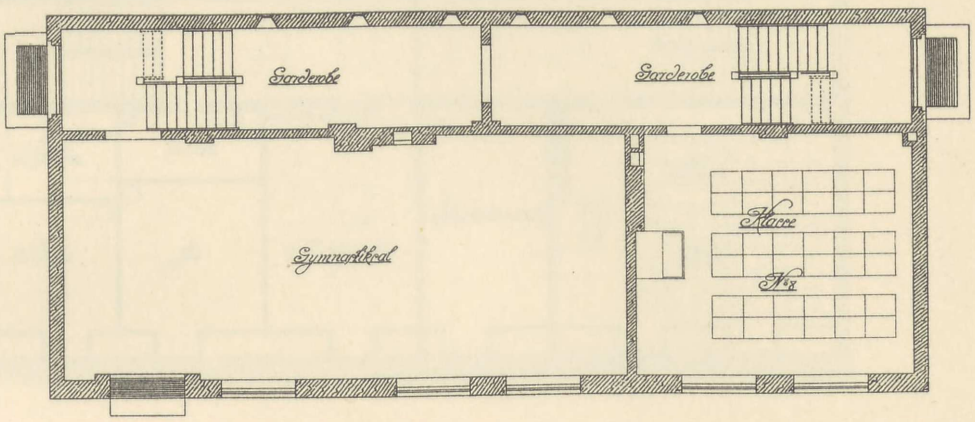

Plan af 1sten

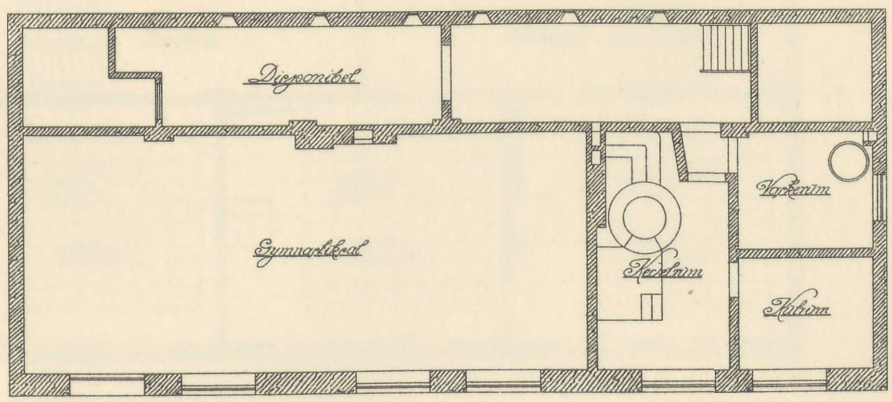

Plan af Kjælleren

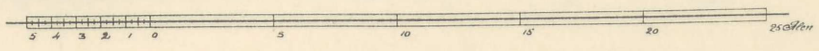

FOTOLITH. PACHT & CRONE

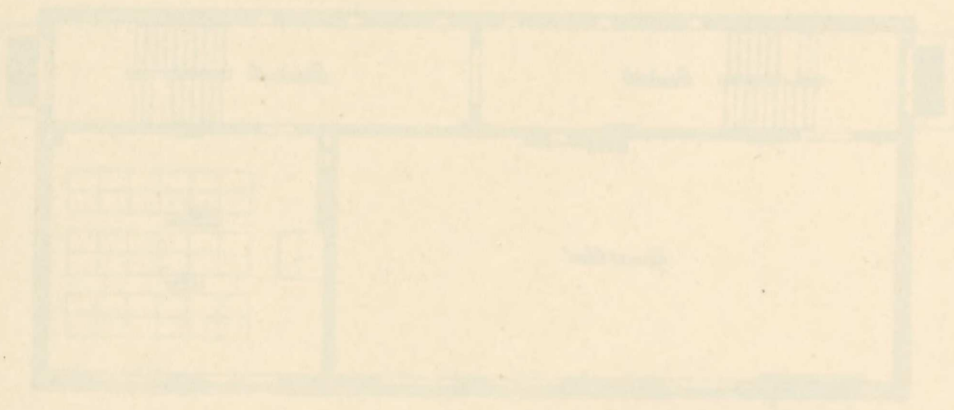

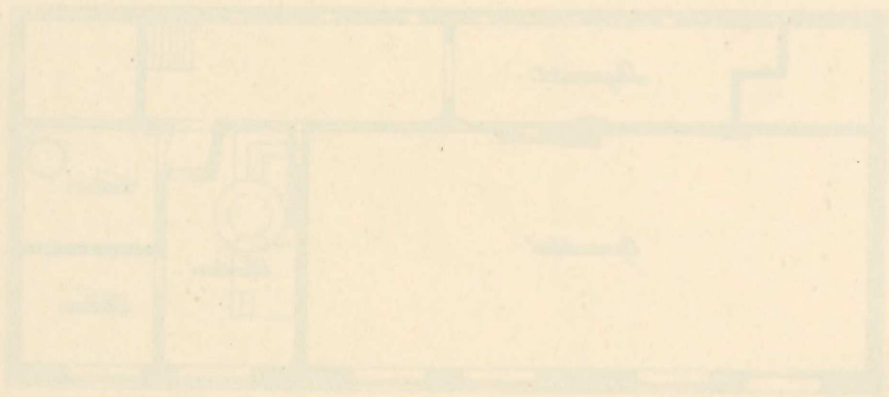

° KOMMUNESKOLEN ° i ° FRANKRIGSGADE °
° NYERE ° BYGNING °

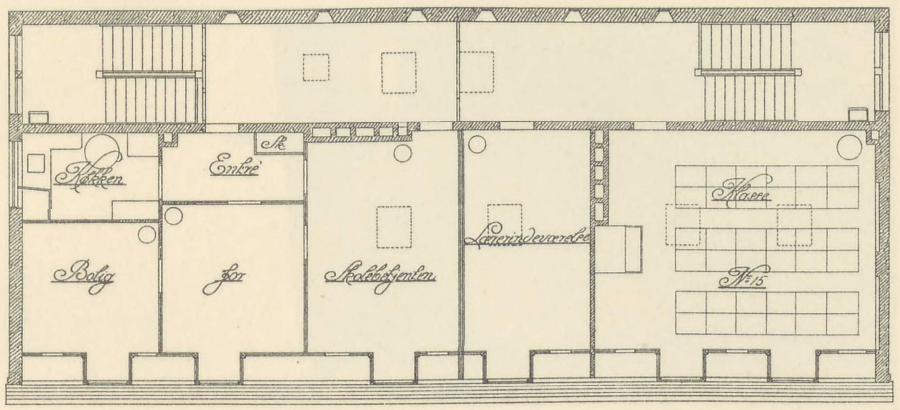

Kom. og Fagetage

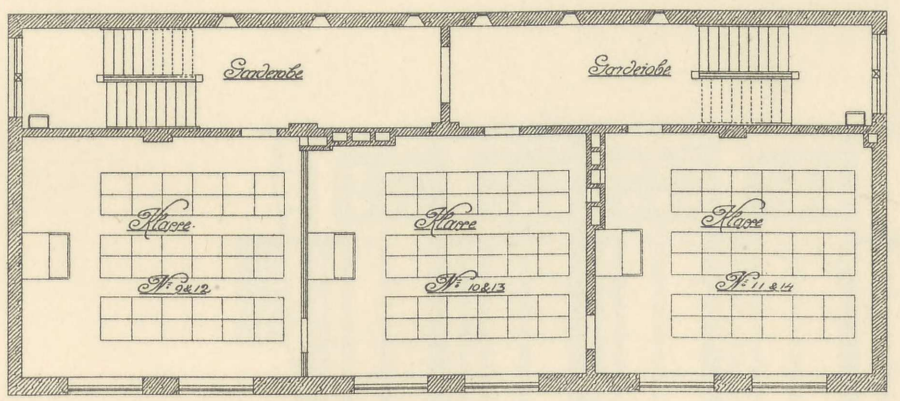

Stangd. 1:200 Sal

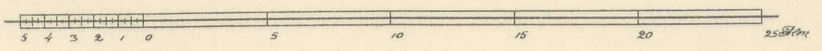

FOTOLITH. PACHT & CRONE

◦KOMMUNESKOLEN◦I◦FRANKRIGSGADE◦
◦NYERE◦BYGNING◦

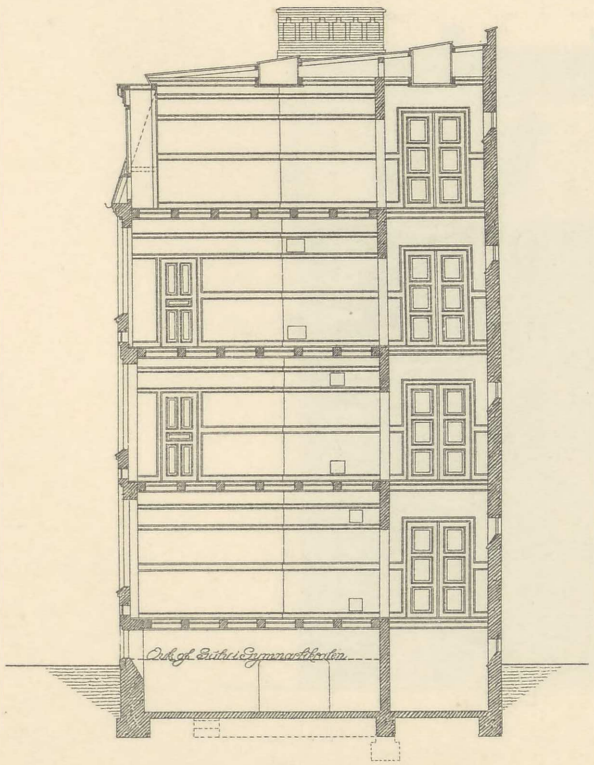

Tværsnit

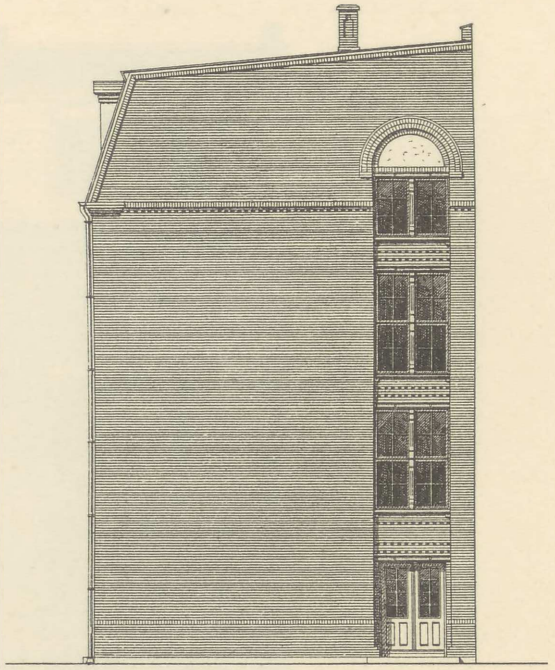

Sal

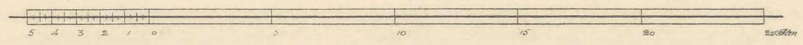

° KOMMUNESKOLEN ° I ° FRANKRIGSGADE °
° NYERE ° BYGNING °

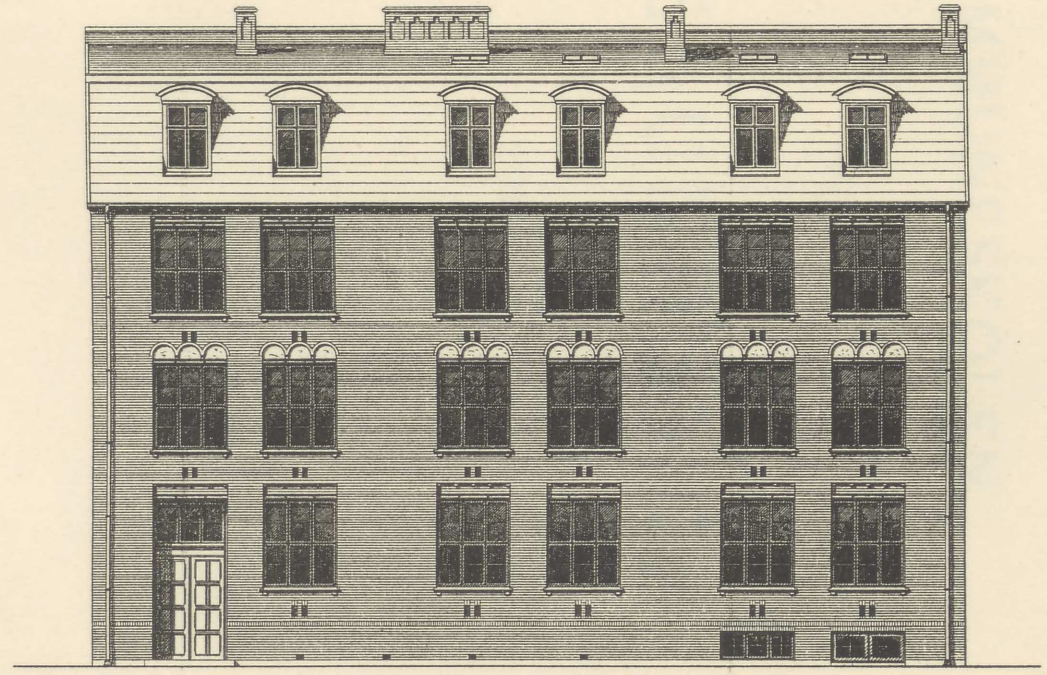

Facade mod Saarden.

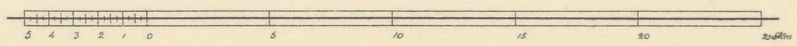

KOMMUNESKOLEN

VED

ØRESUNDSVEJ

1903

KOMMUNESKOLEN · PAA · ØRESUNDSVEI

SITUATIONSPLAN

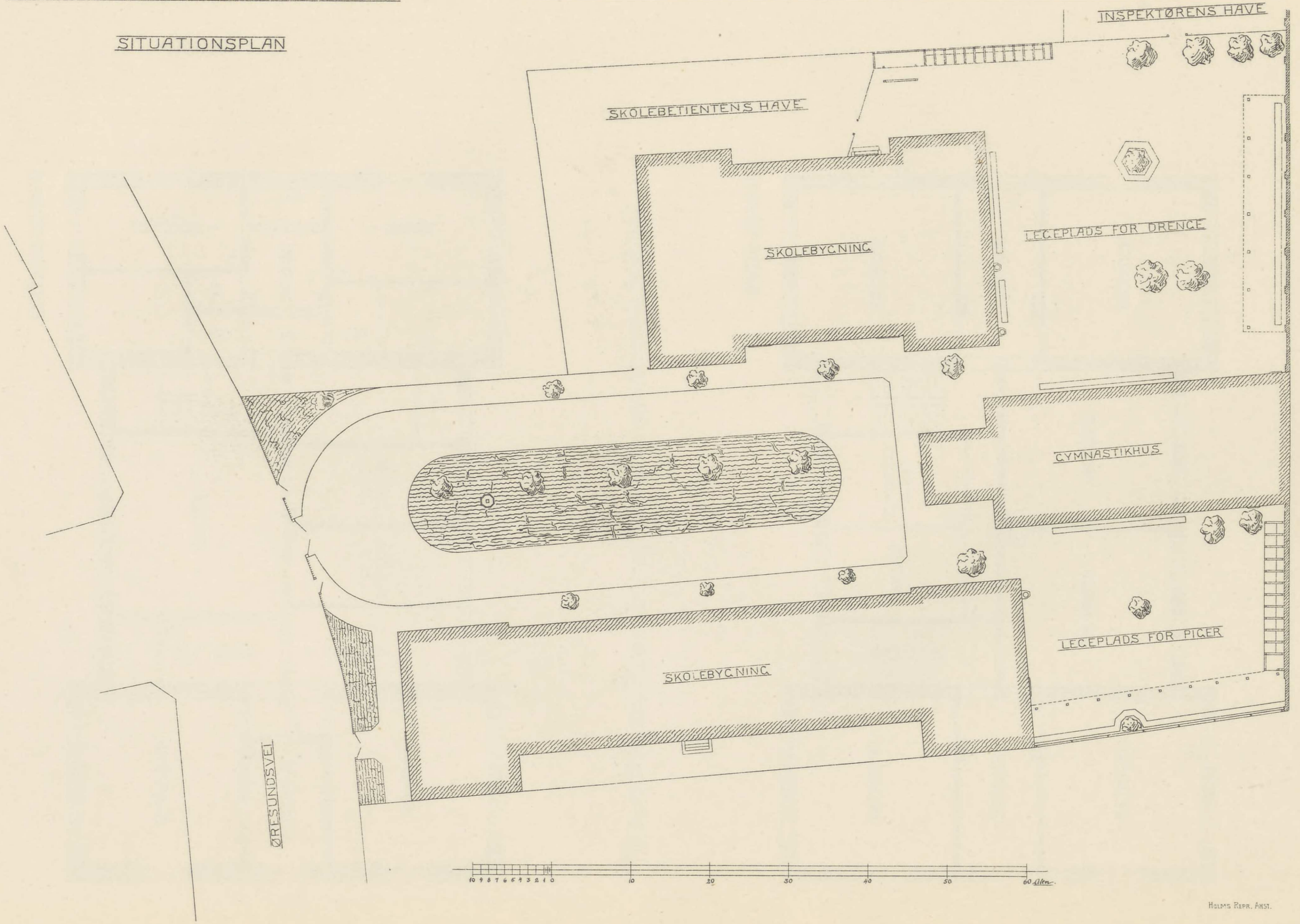

HOLMS REPR. ANST.

KOMMUNESKOLEN PAA ØRESUNDSVEI

OPFØRT 1892

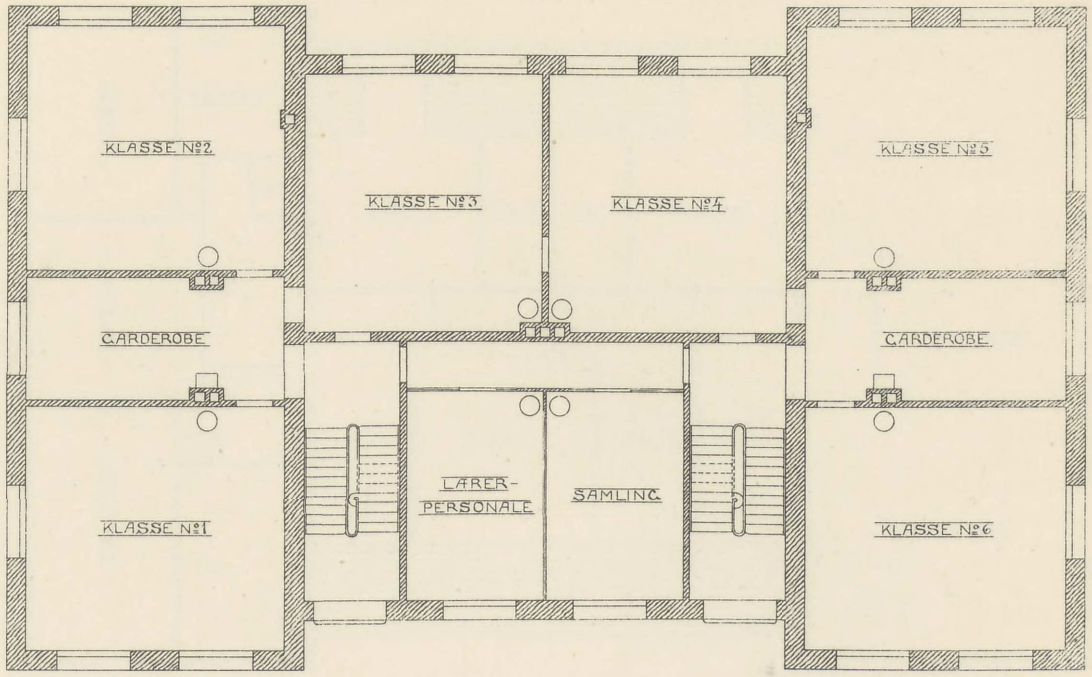

PLAN·AF·STUEN

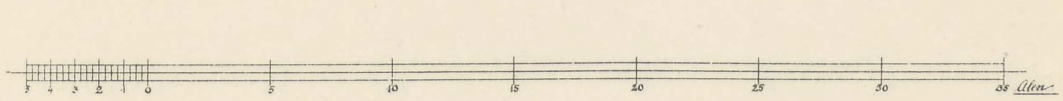

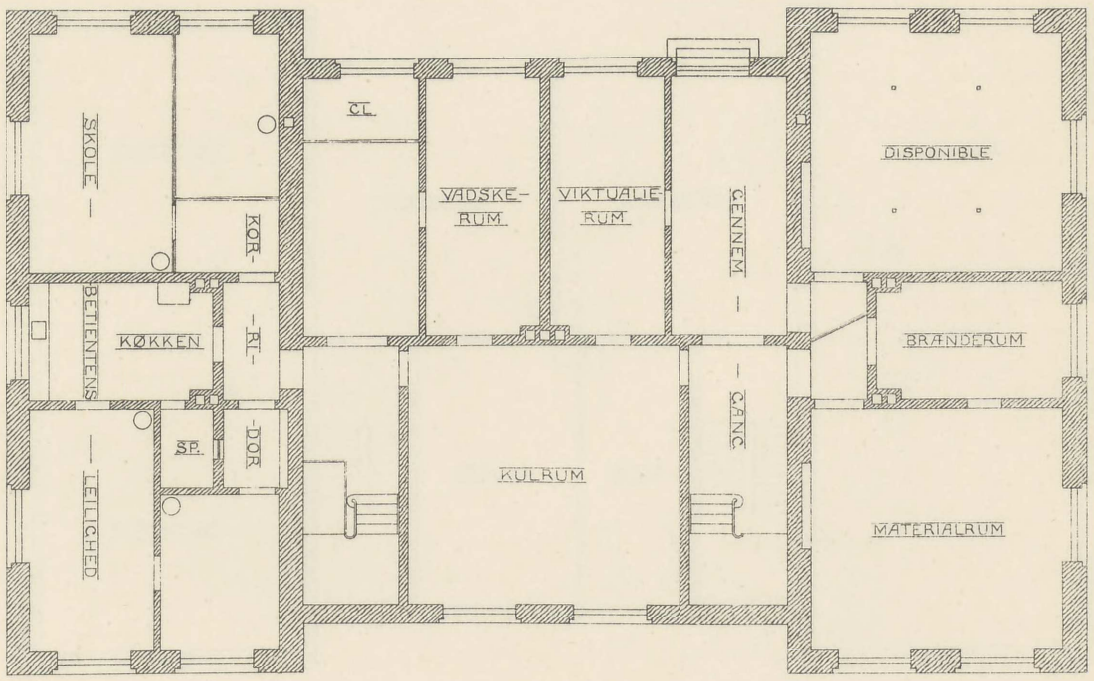

PLAN·AF·KÆLDEREN

HOLMS REPR. ANST.

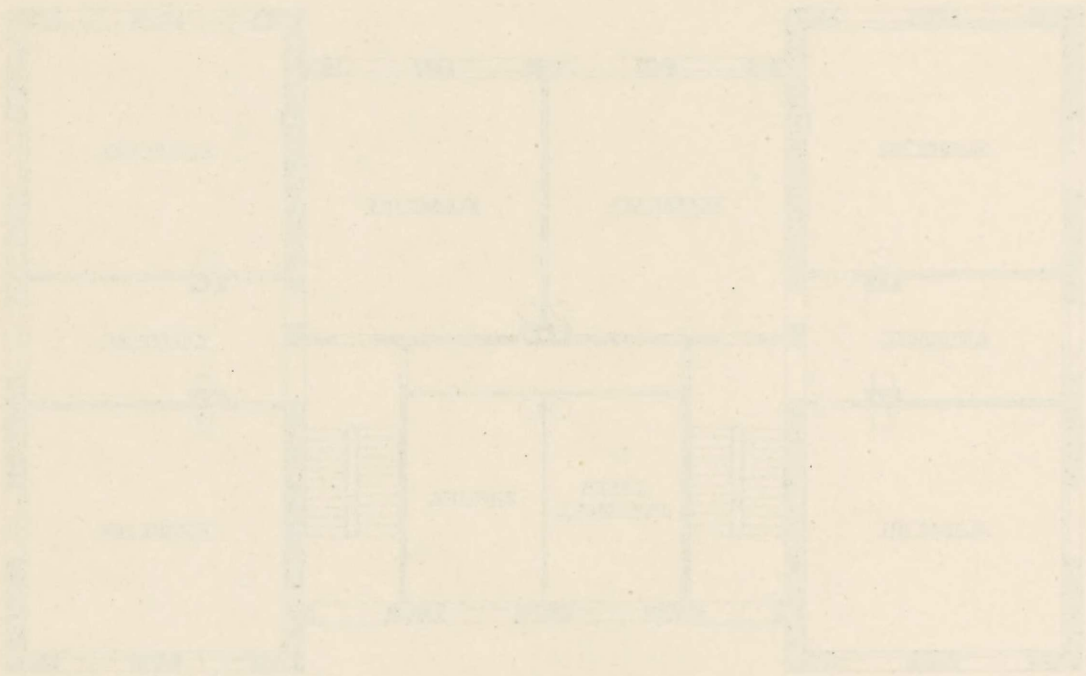

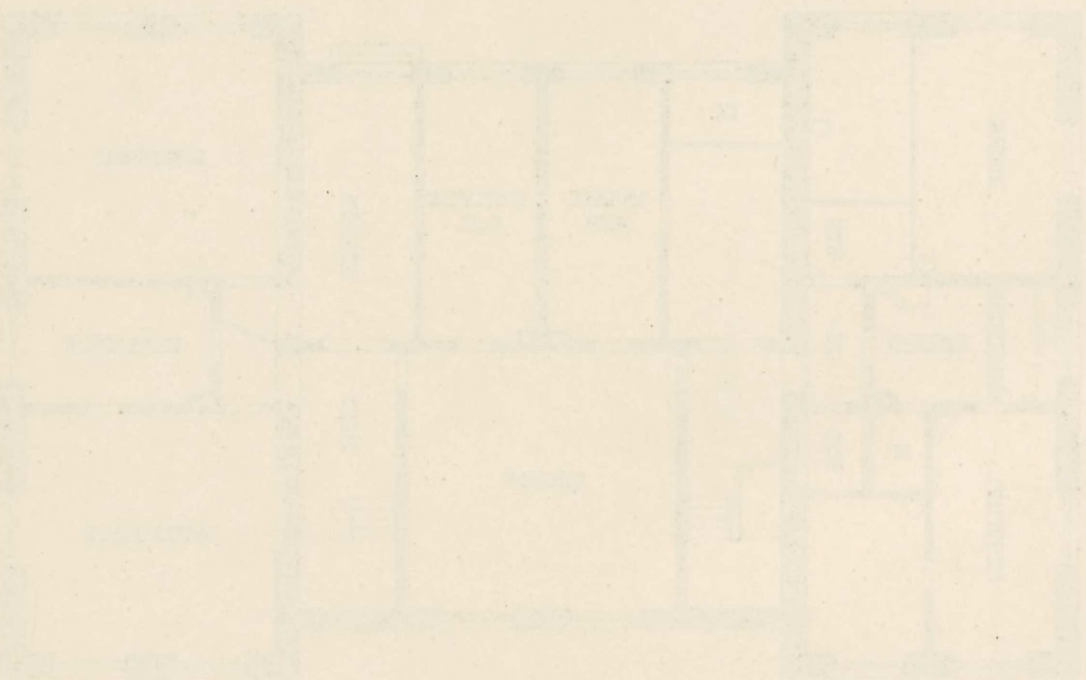

KOMMUNESKOLEN PAA ØRESUNDSVEI

OPFØRT 1892

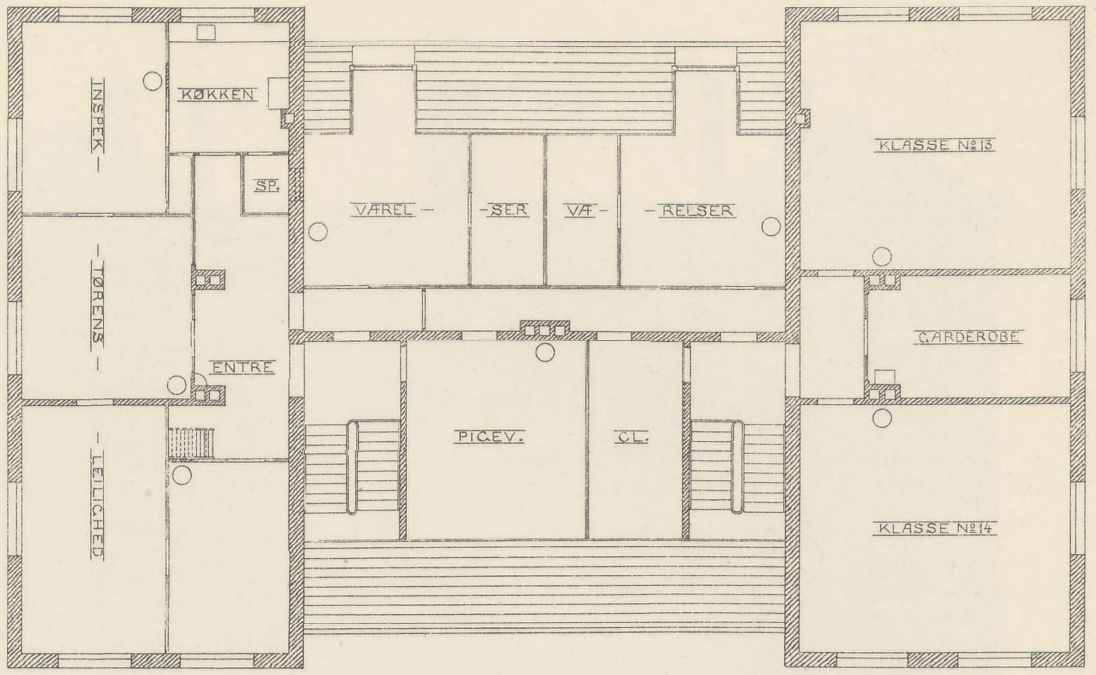

PLAN·AF·2DEN SAL

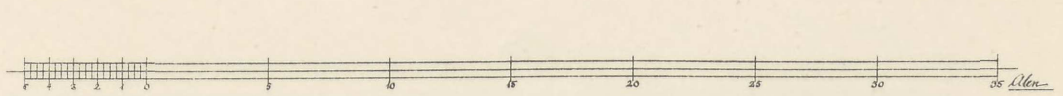

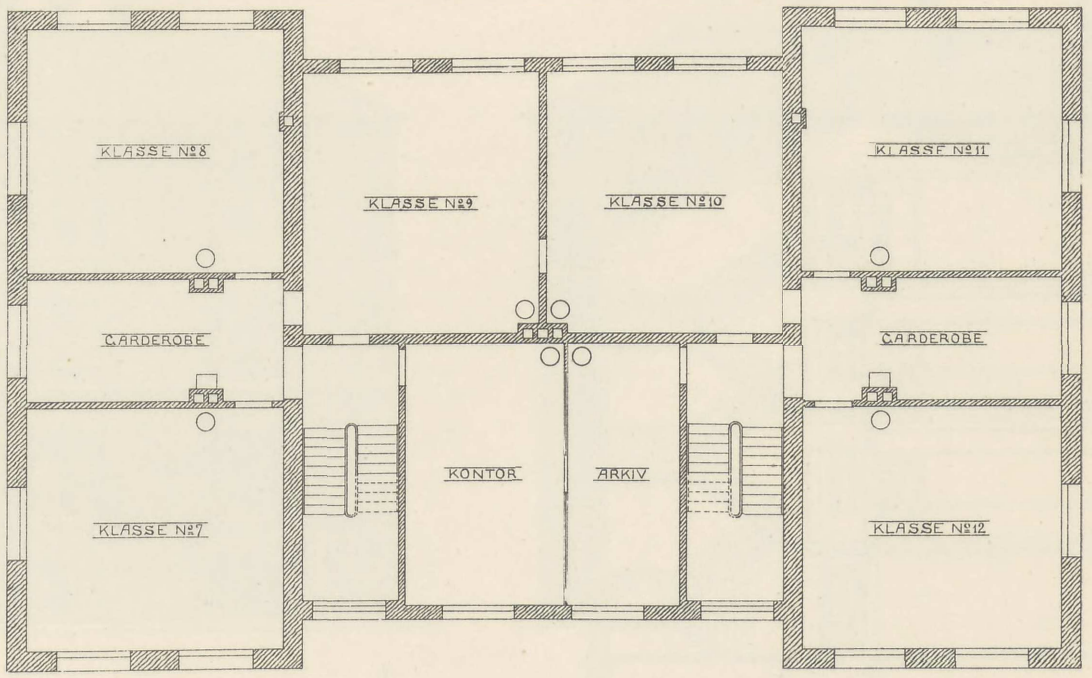

PLAN AF 1STE SAL

HOLMS REPR. ANST.

KOMMUNESKOLEN PAA ØRESUNDSVEI

OPFØRT 1892

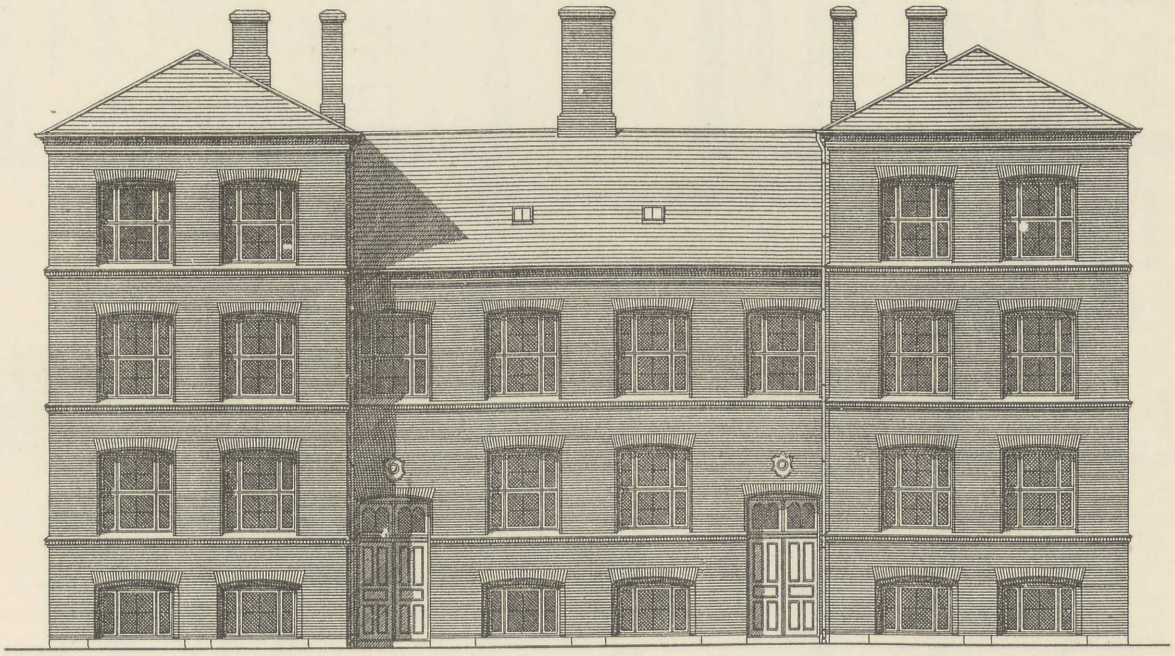

FACADE

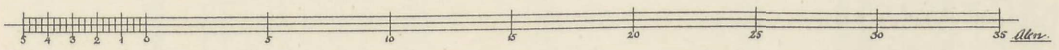

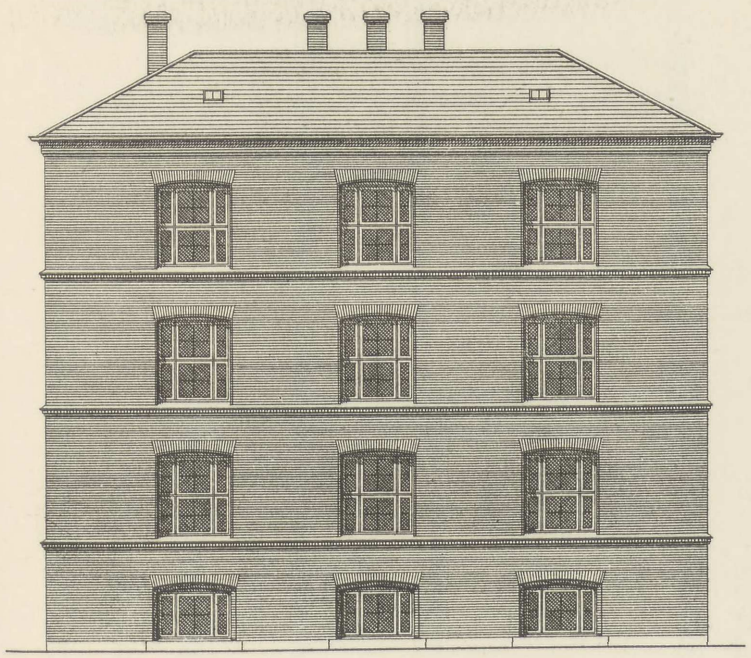

SIDE · MOD · ØRESUNDSVEI

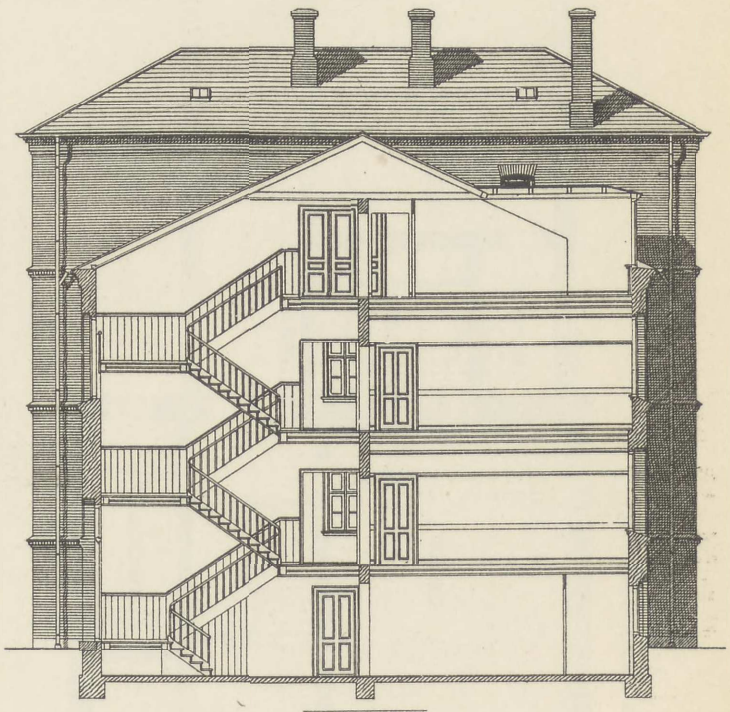

TVÆRSNIT

HOLMS REPR. ANST.

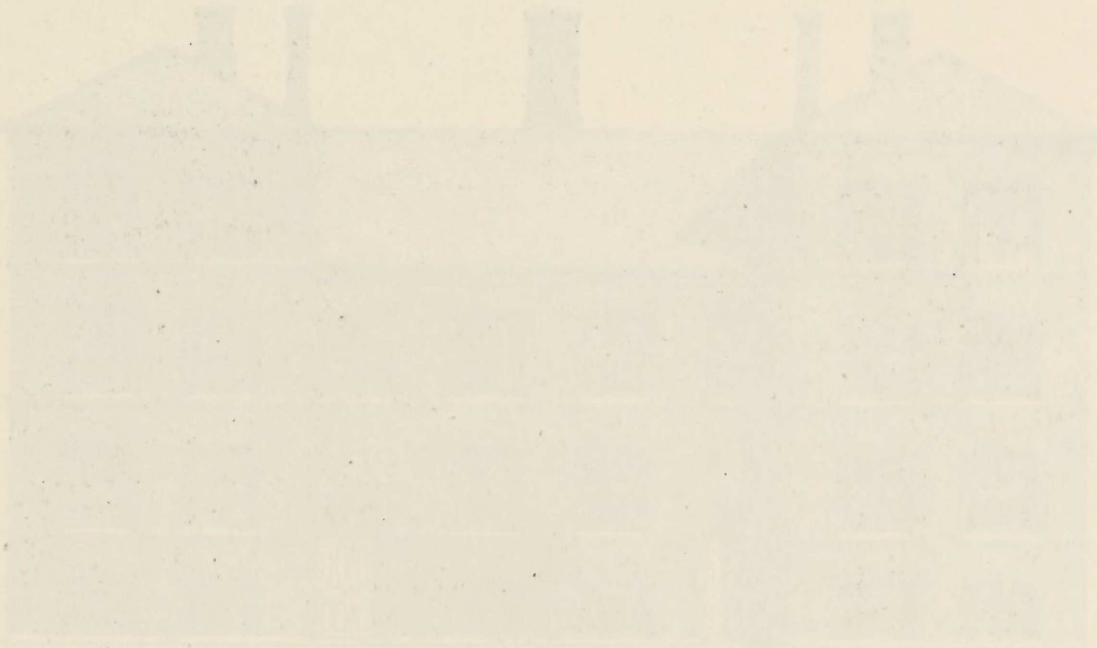

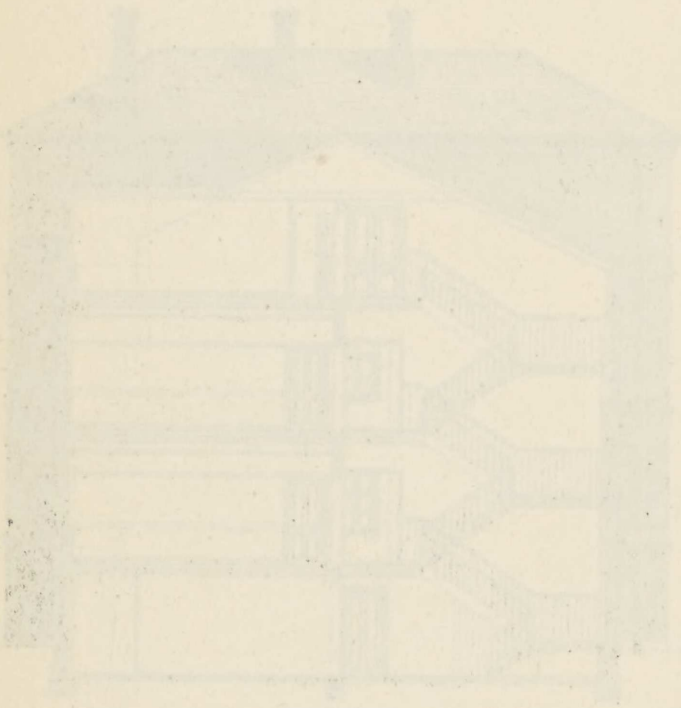

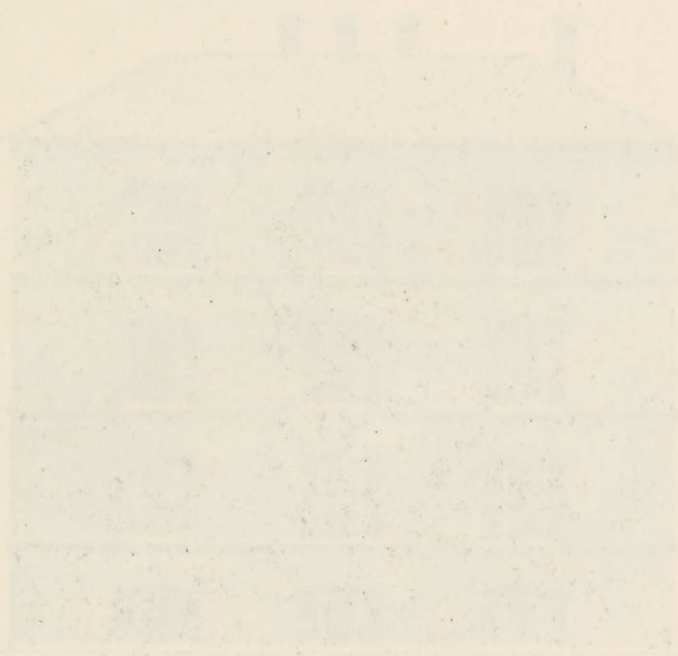

KOMMUNESKOLEN · PAA · ØRESUNDSVEI

OPFØRT 1903

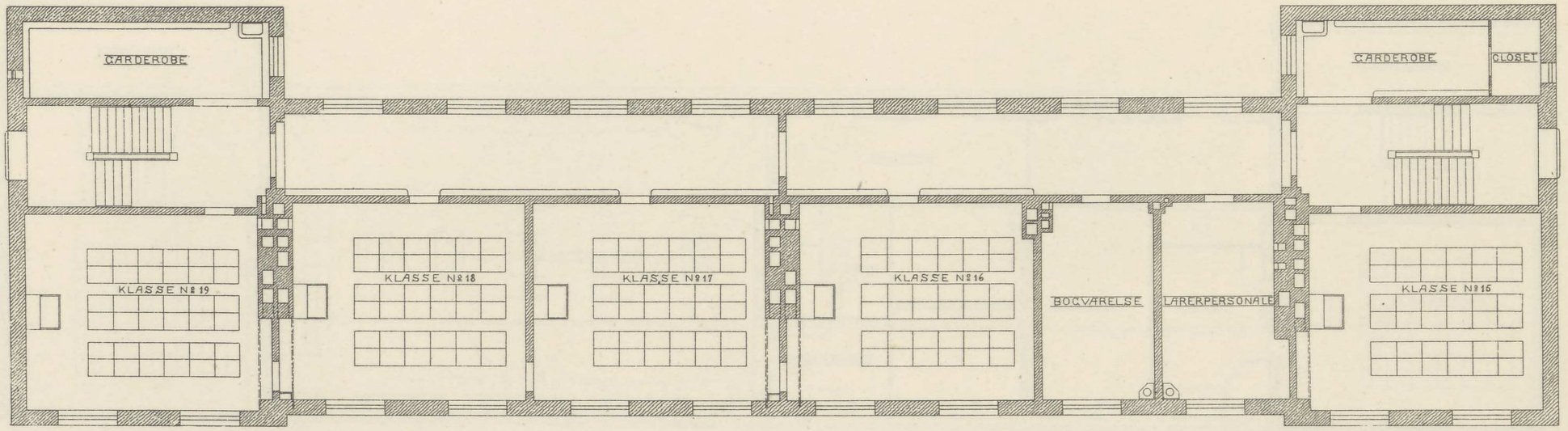

PLAN · AF · STUEN

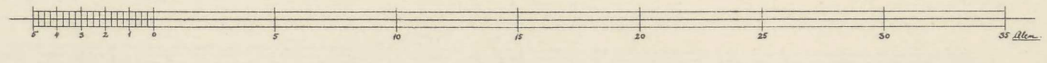

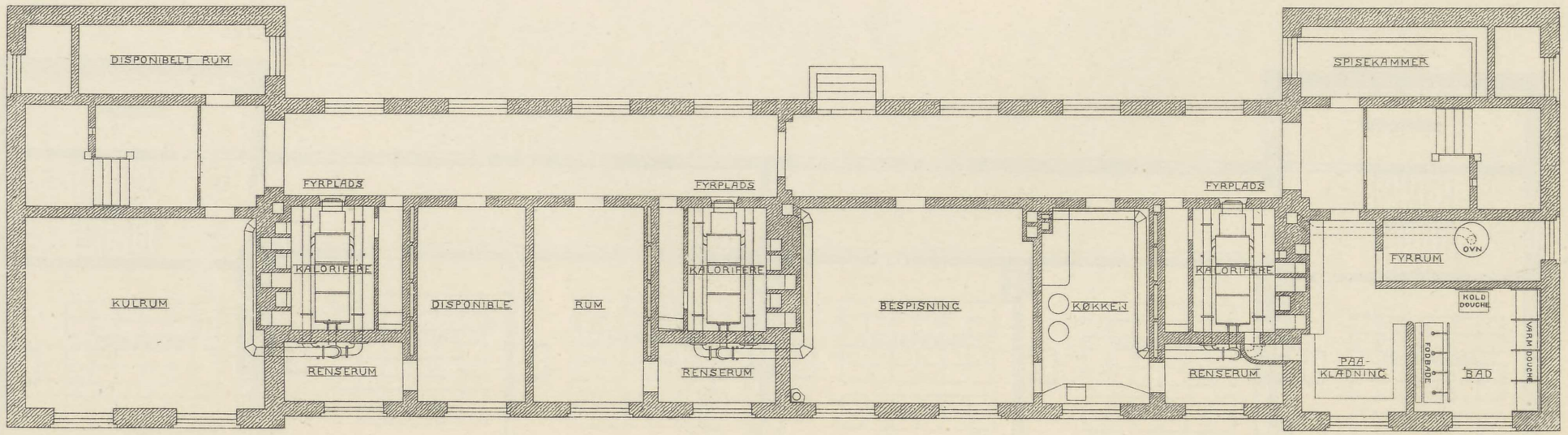

PLAN · AF · KÆLDEREN

HOLMS REPR. ARIST

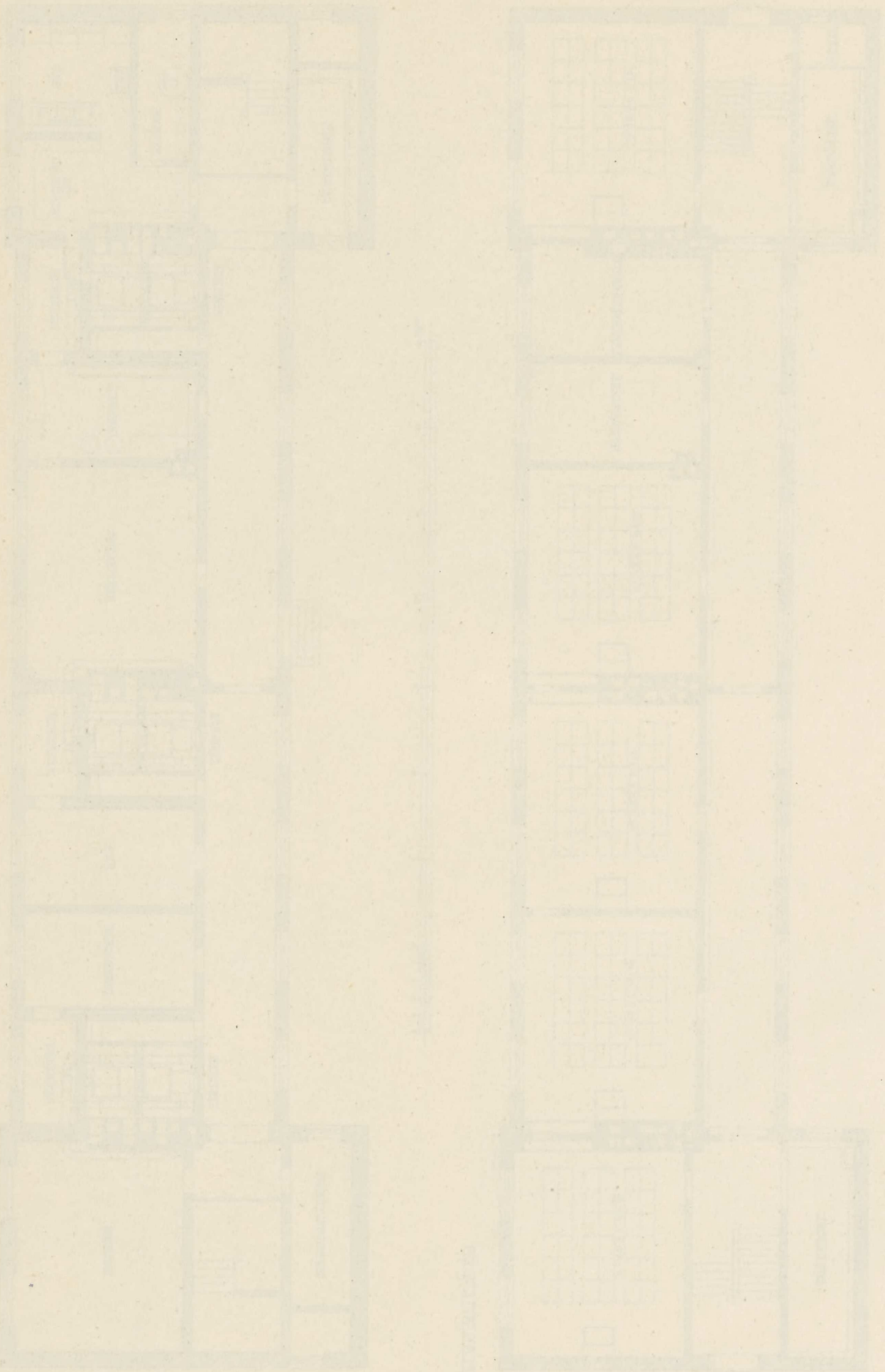

KOMMUNESKOLEN · PAA · ØRESUNDSVEI

OPFØRT 1903

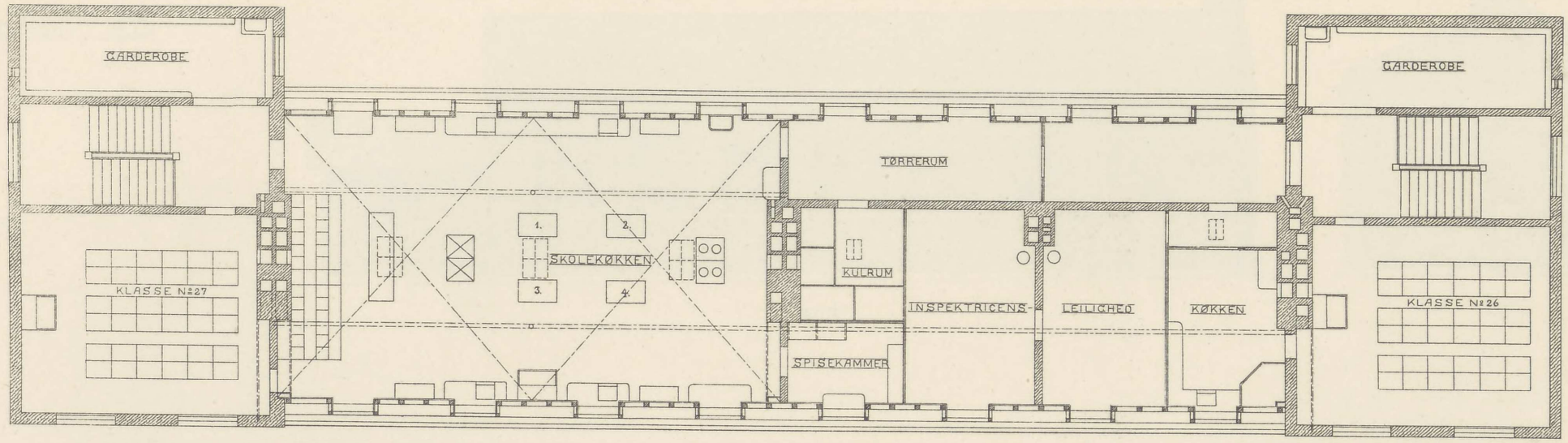

PLAN · AF · 2DEN SAL

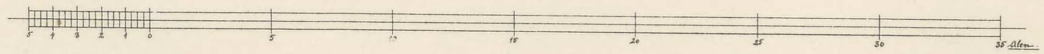

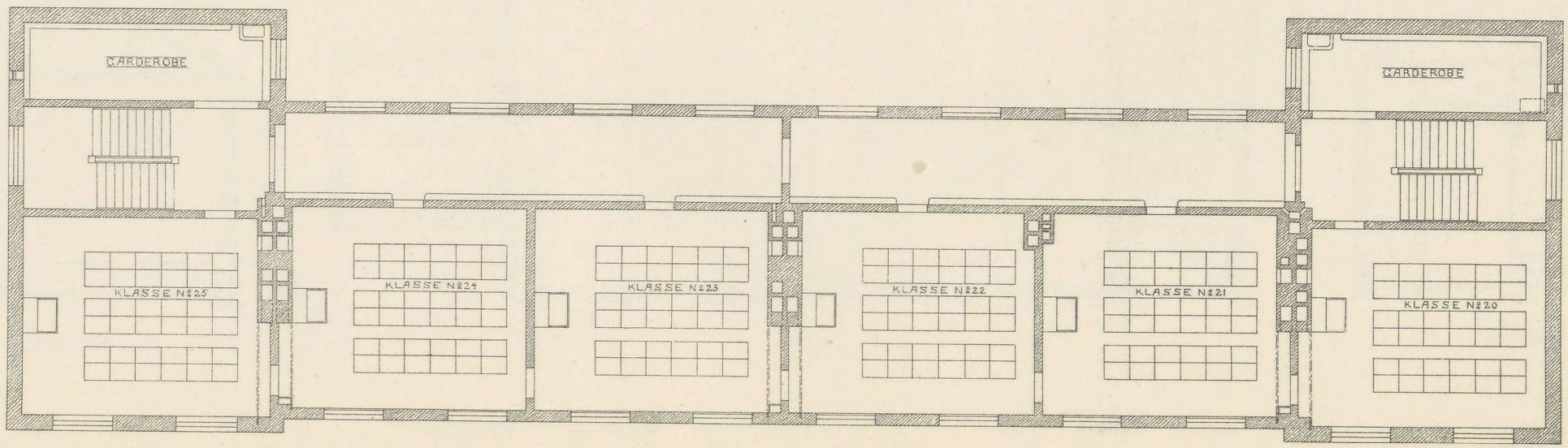

PLAN · AF · 1STE SAL

KOMMUNESKOLEN · PAA · ØRESUNDSVEI

GYMNASTIKHUS

OPFØRT 1903

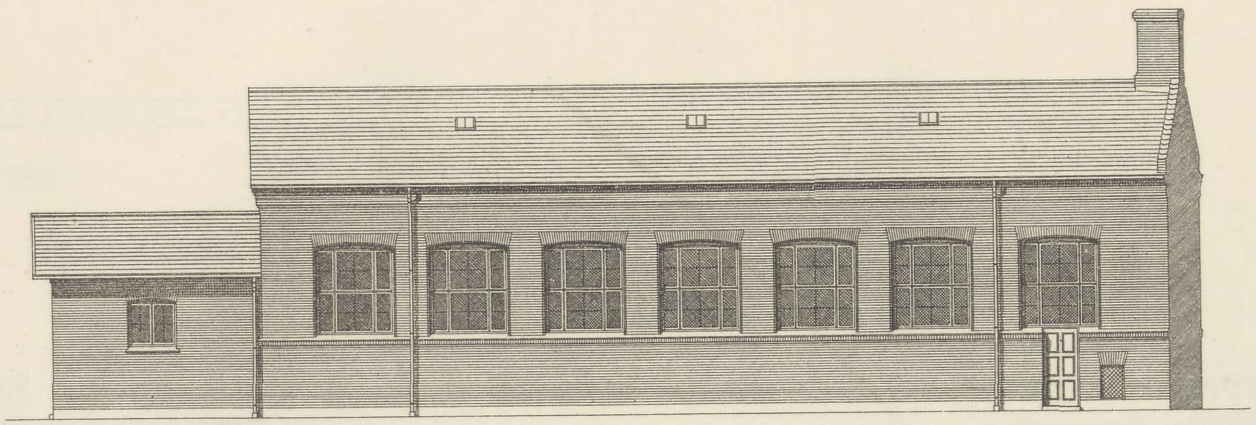

SIDE

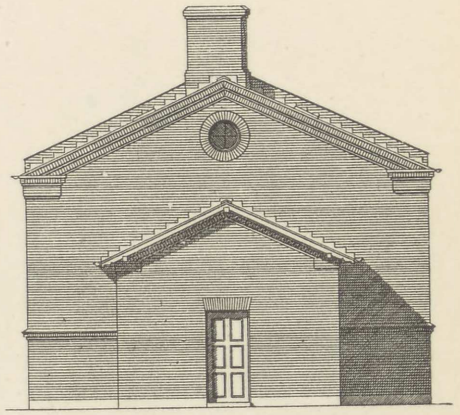

GAVL

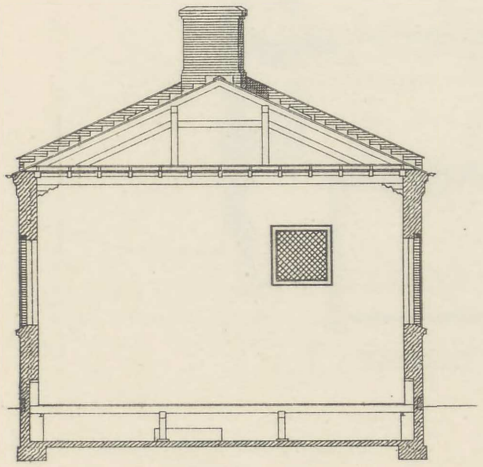

SNIT A-B

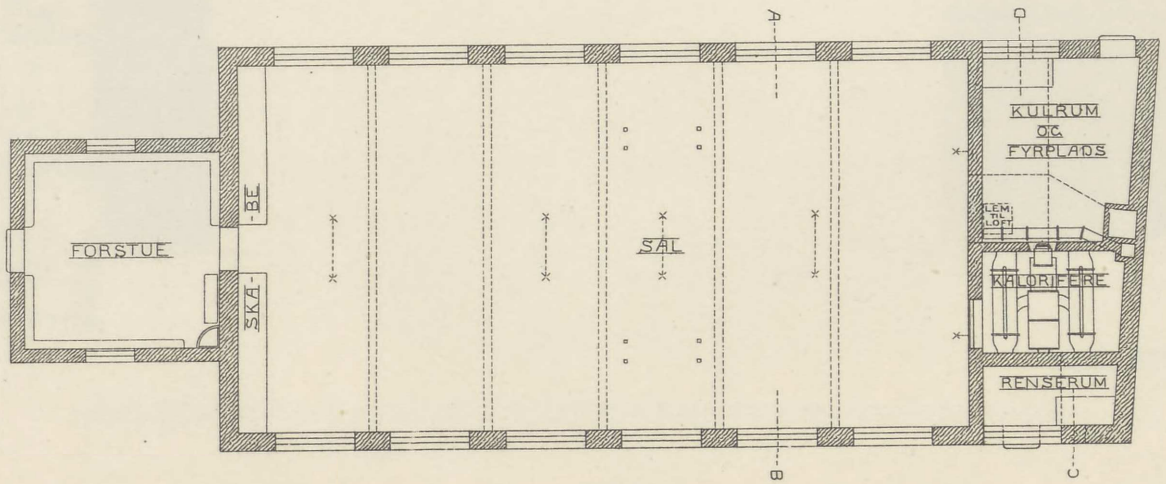

PLAN

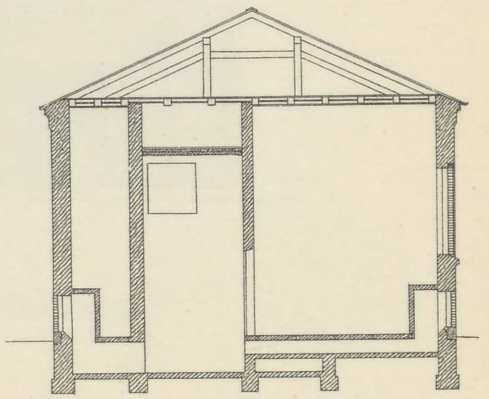

SNIT C-D

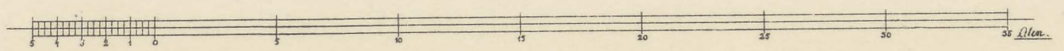

HELMS REPR. ANST.

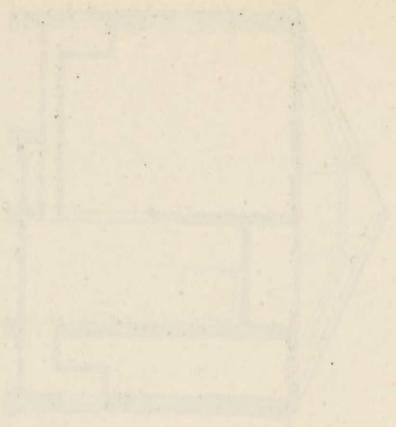

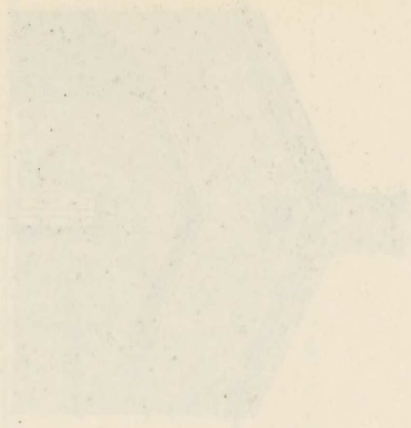

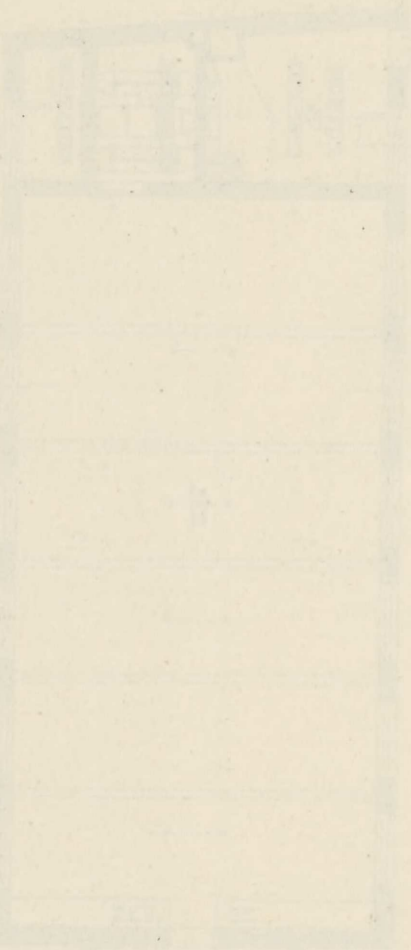

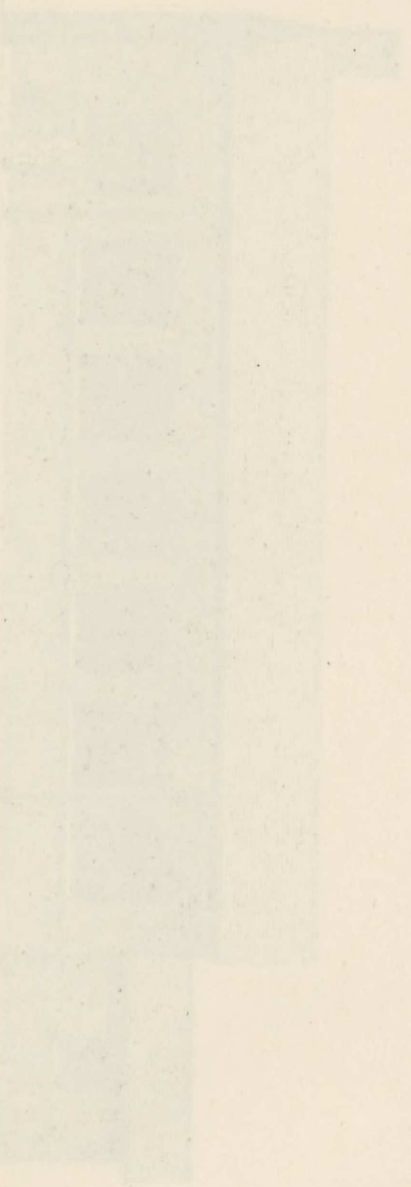

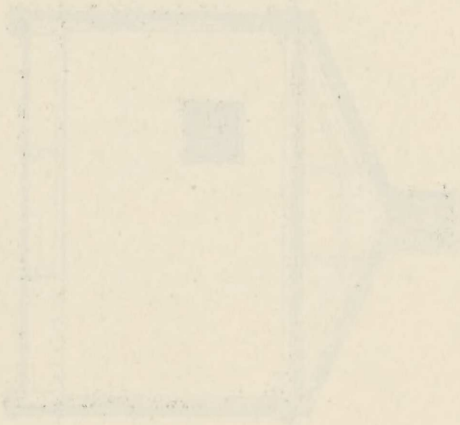

KOMMUNESKOLEN · PAA · ØRESUNDSVEJ

OPFØRT 1903

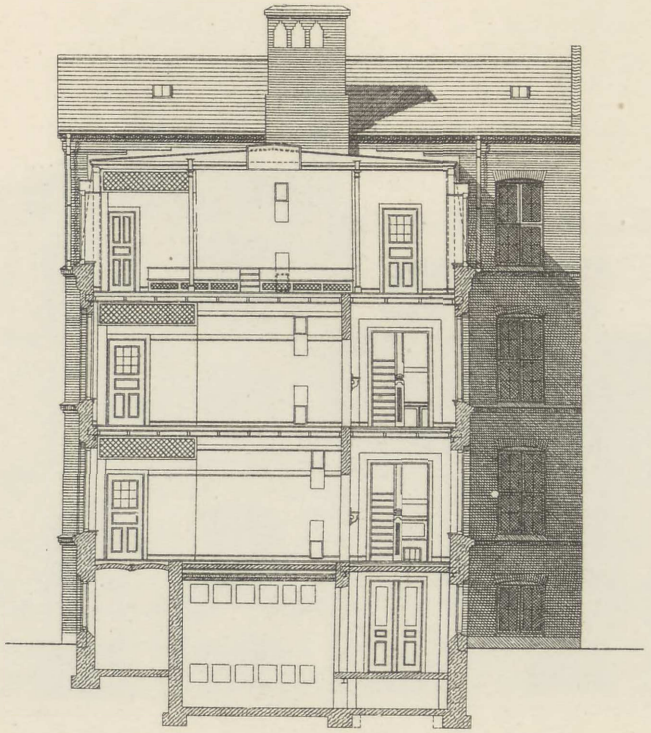

TVÆRSNIT

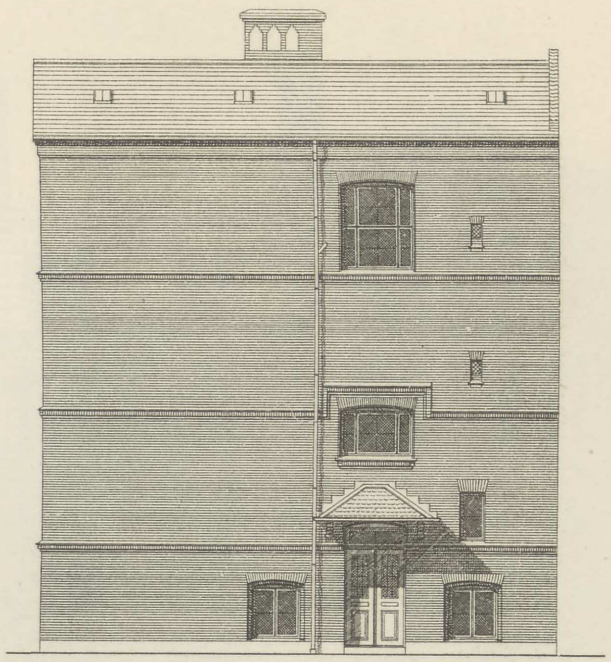

SIDE · MOD · ØRESUNDSVEJ

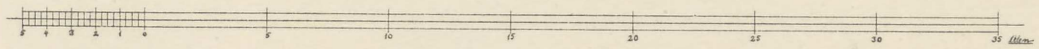

HELMS. REPR. ANST.

KOMMUNESKOLEN · PAA · ØRESUNDSVEI

OPFØRT 1903

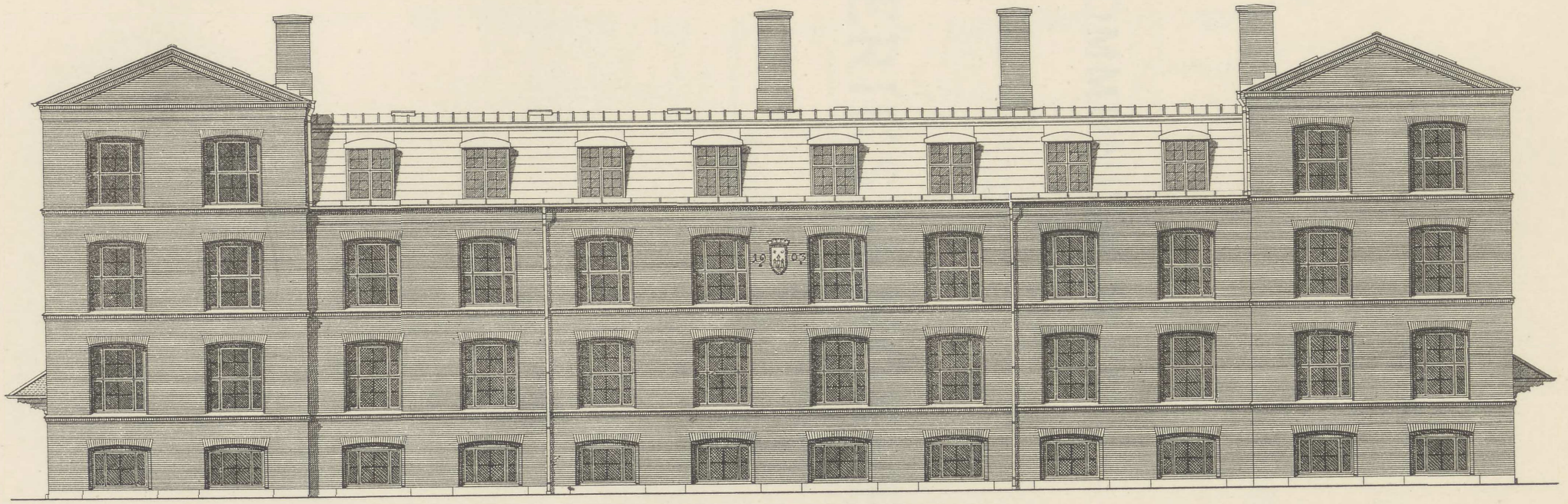

FACADE
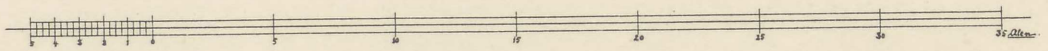
HOLMS REPR. AMST.

KOMMUNESKOLEN

VED

FREDERIKSSUNDSVEJ

1904

1904

FREDERIKSSUNDSVEJ

VED

KOMMUNESKOLEN

FREDERIKSSUNDSVEJENS NYE KOMMUNESKOLE

PLAN AF KÆLDEREN

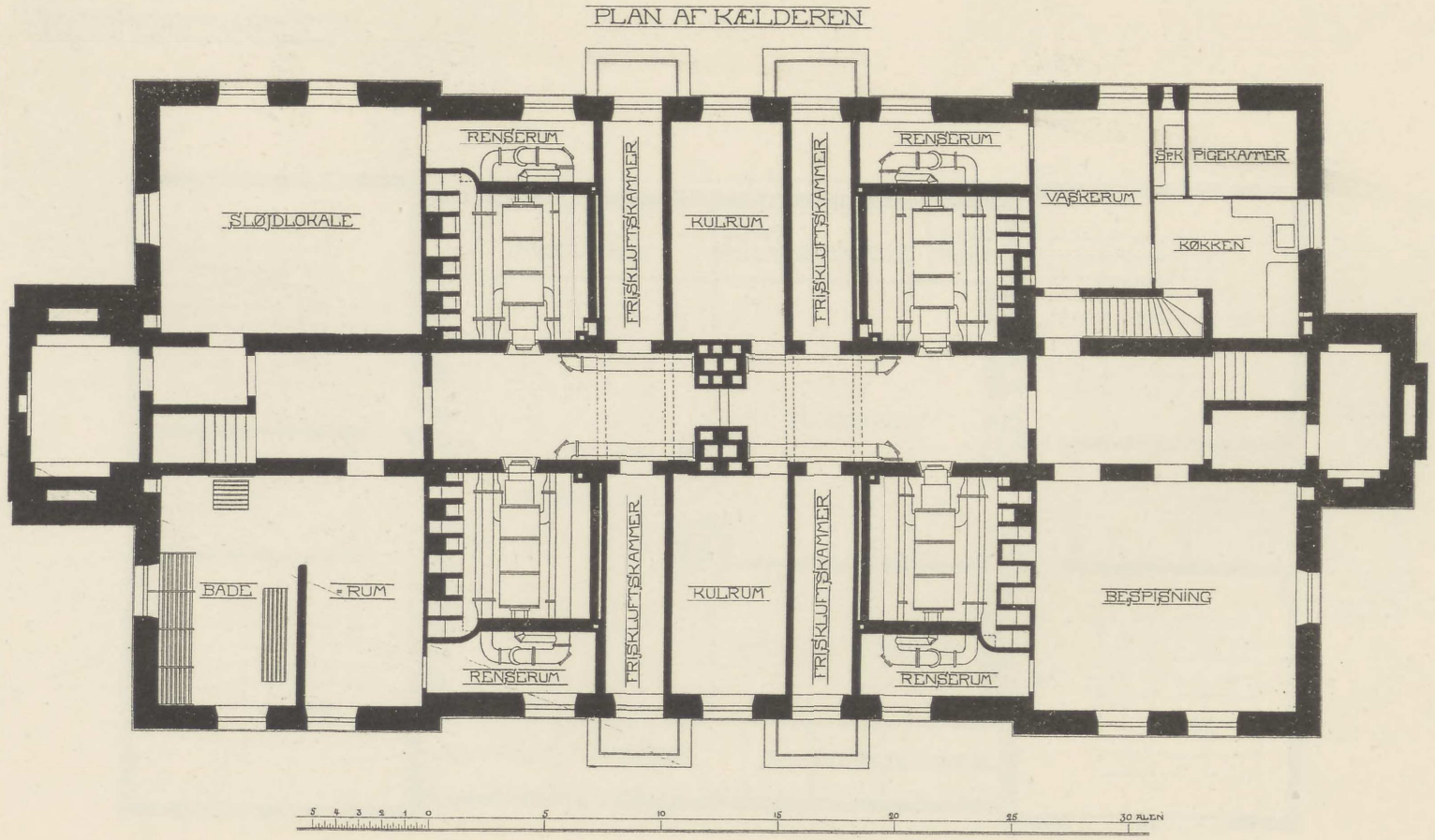

HOLMS REPR. ANST.

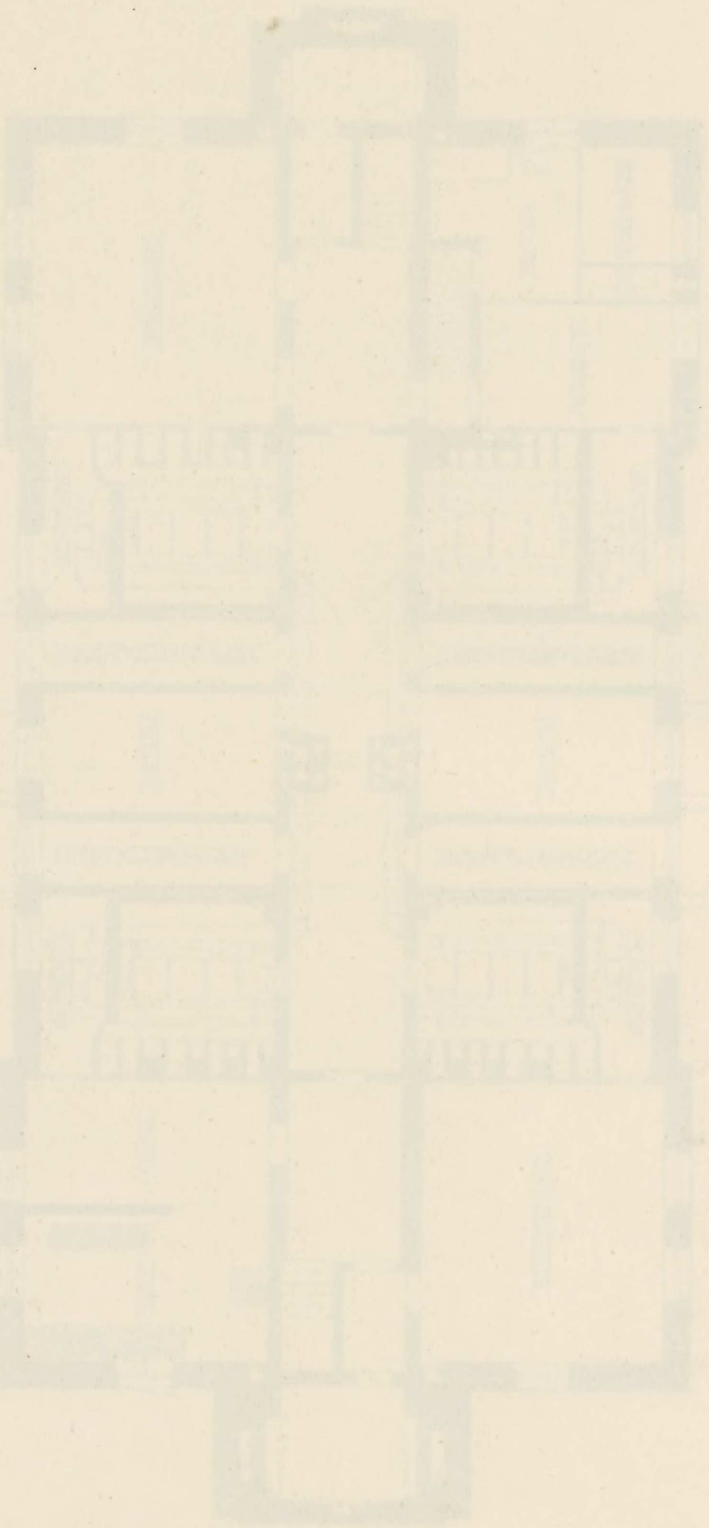

FREDERIKSSUNDSVEJENS
NYE
KOMMUNESKOLE

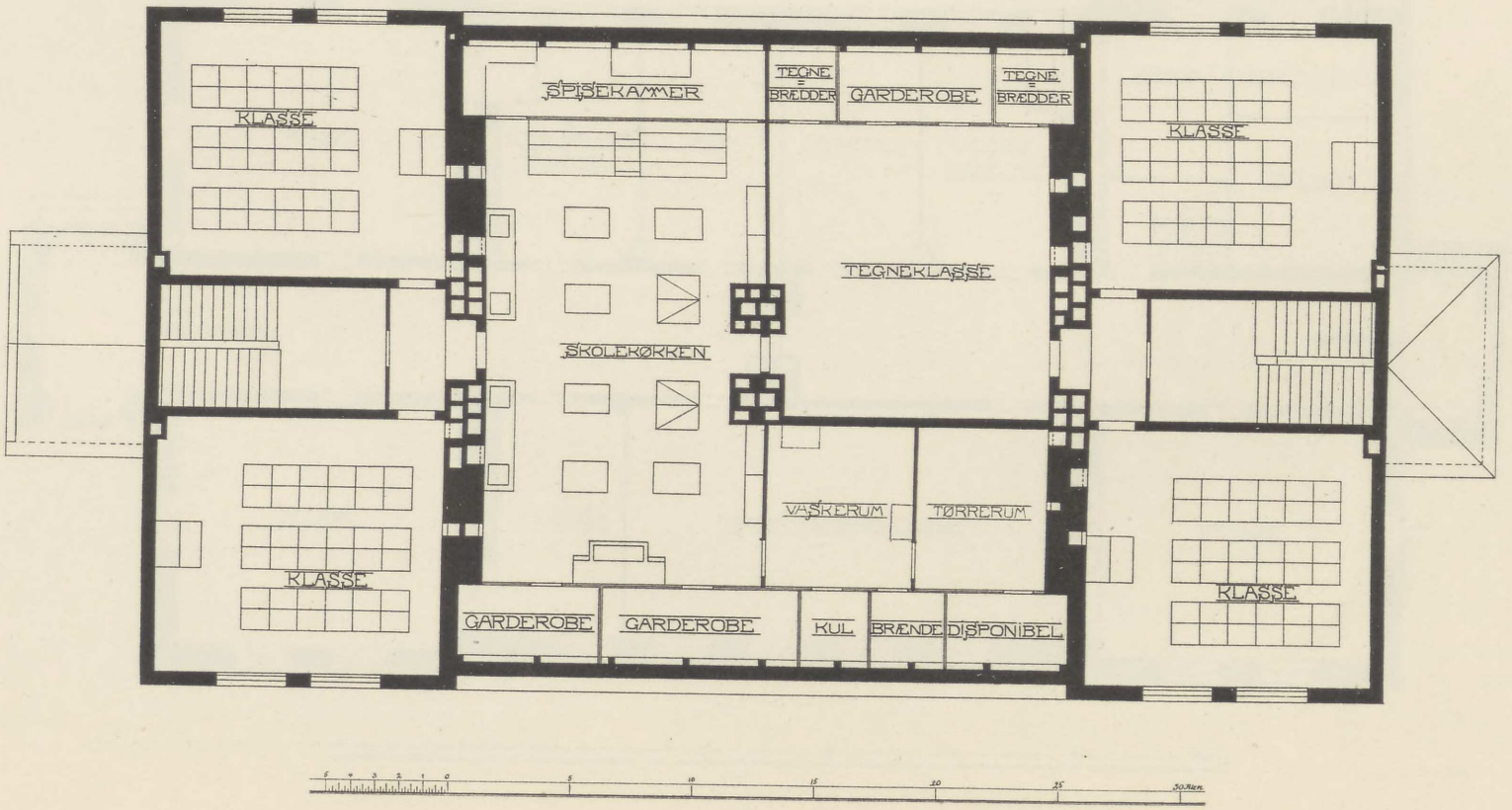

INDUSTRIFORENINGEN
BIBLIOTEK

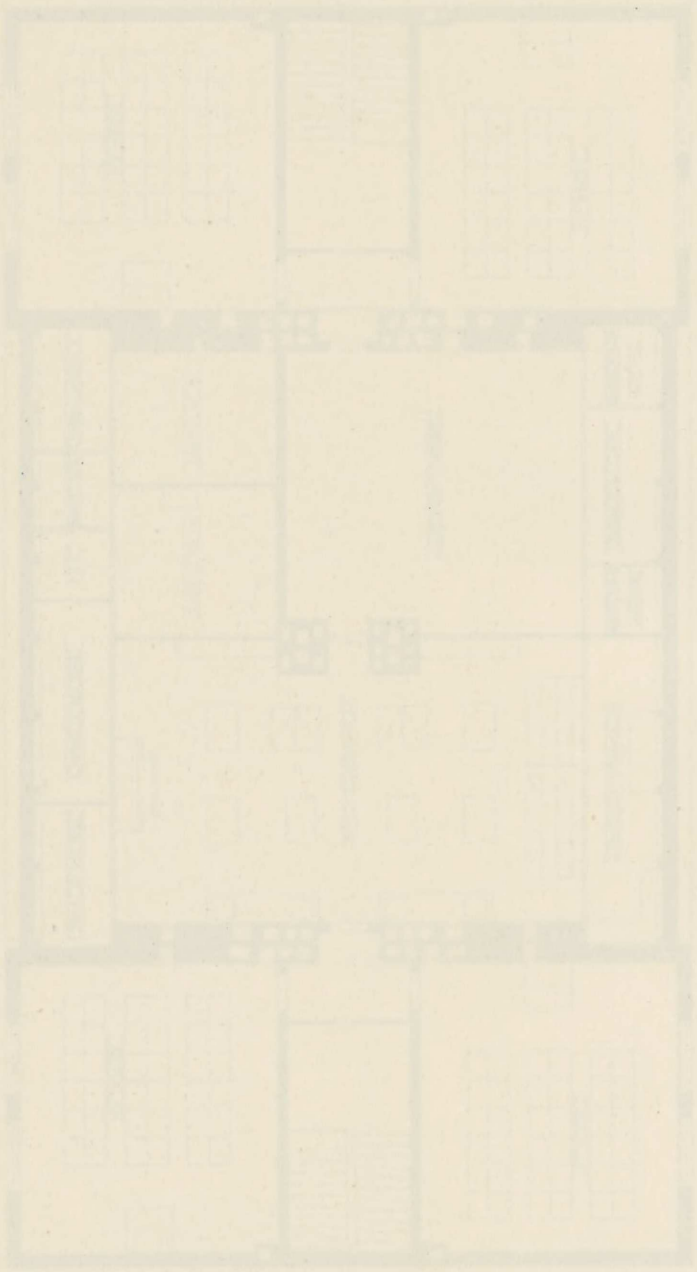

FREDERIKSSUNDSVEJENS
NYE
KOMMUNESKOLE

PLAN AF STUEN

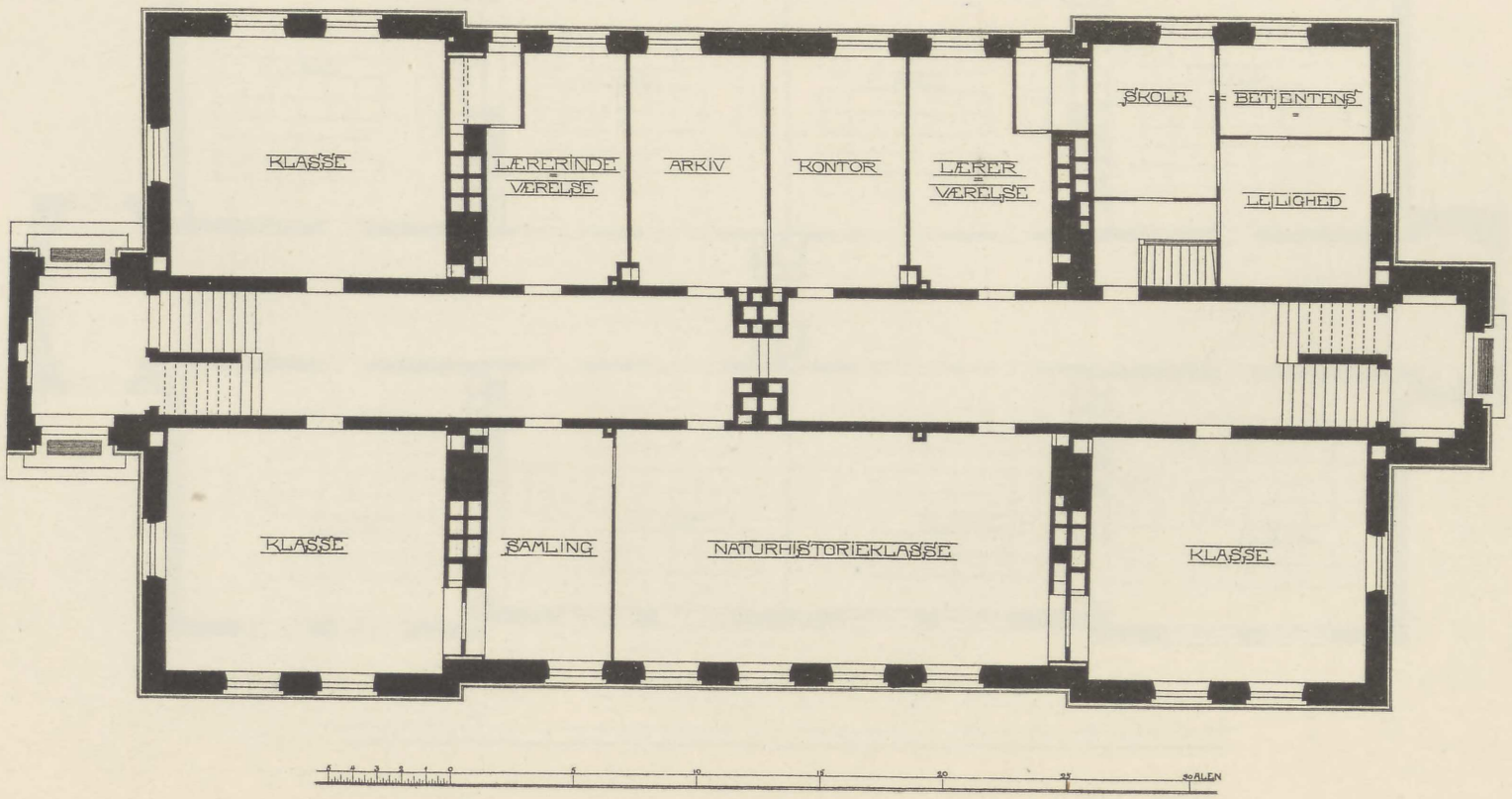

HOLMS REPR. ANST.

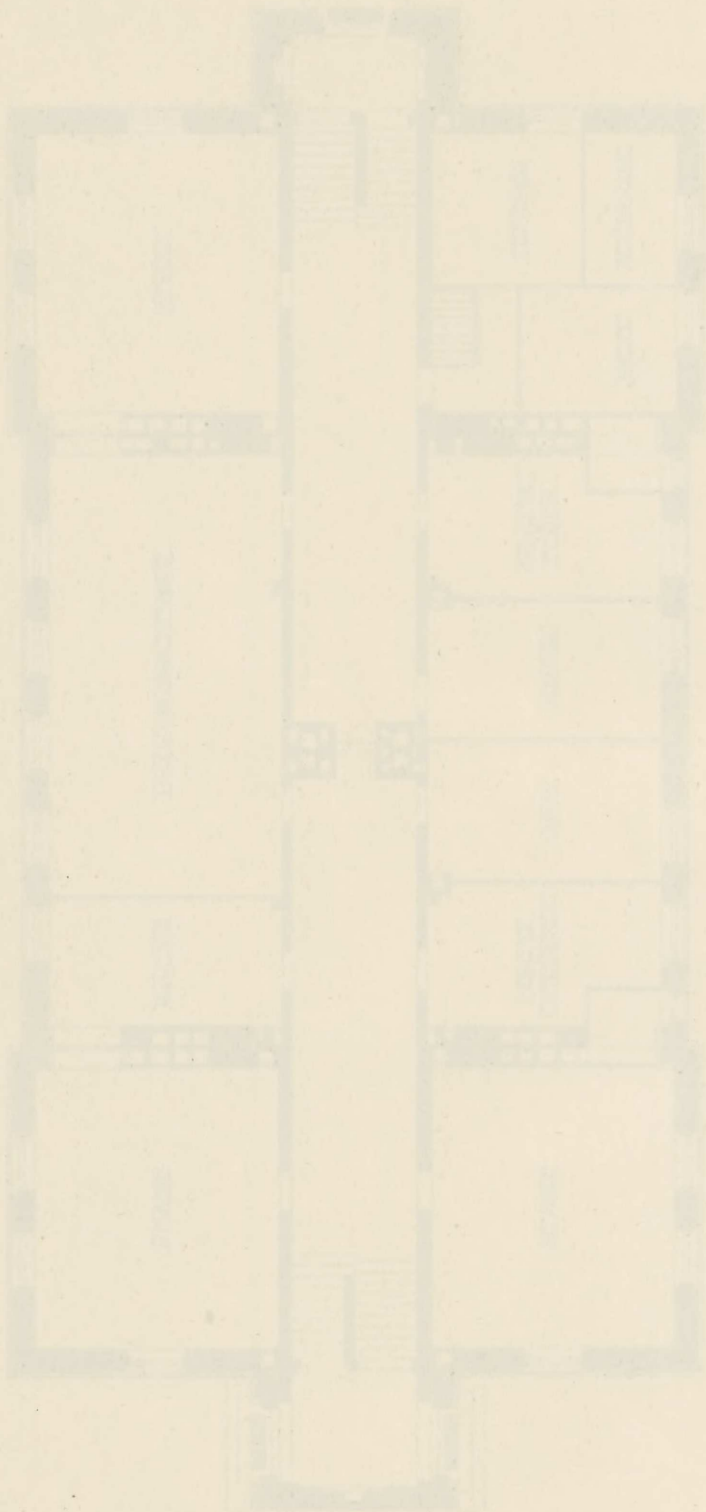

FREDERIKSSUNDSVEJENS NYE KOMMUNESKOLE

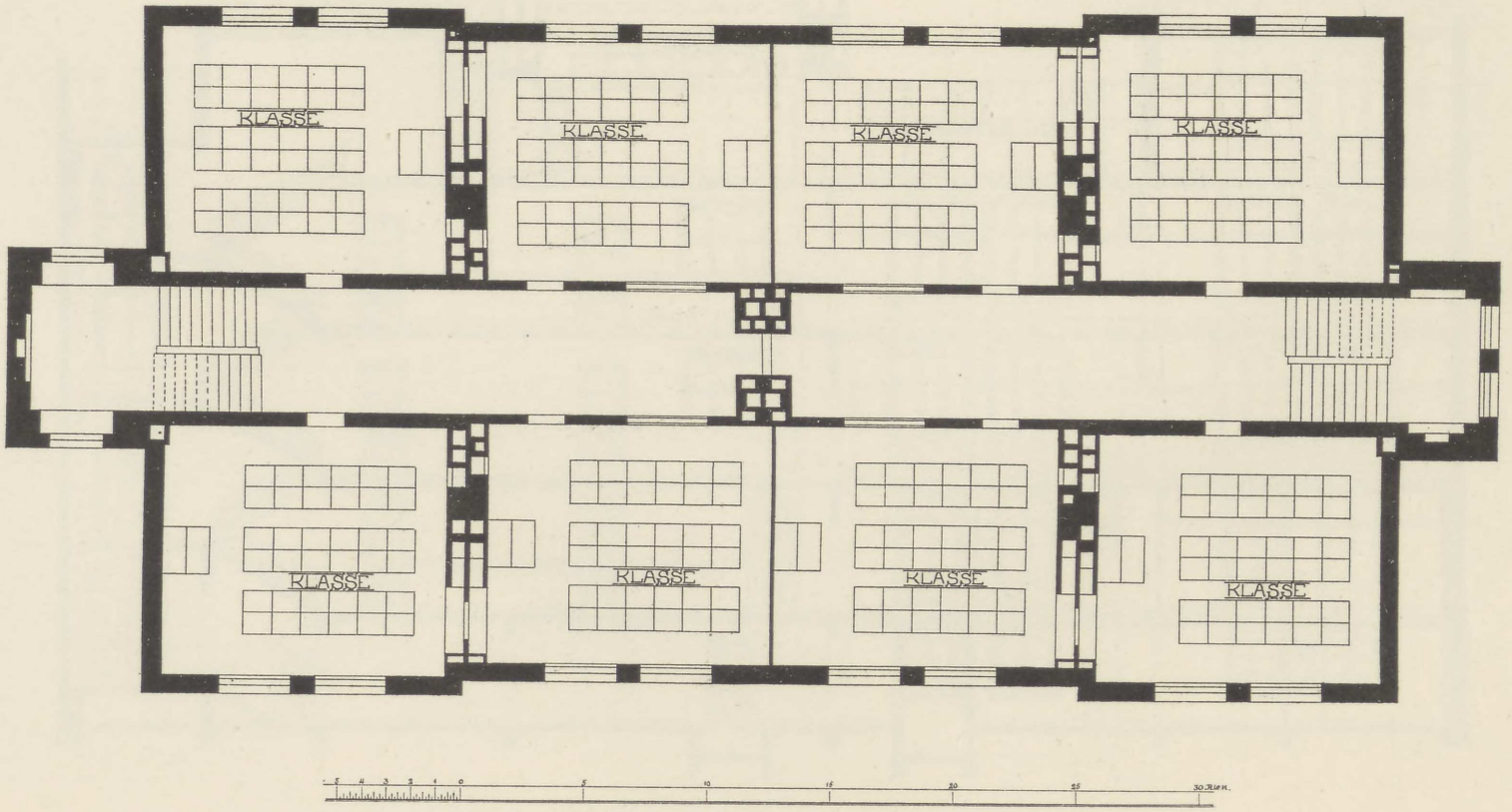

Holms Repr. Anst.

FREDERIKSSUNDSVEIENS
NYE
KOMMUNESKOLE

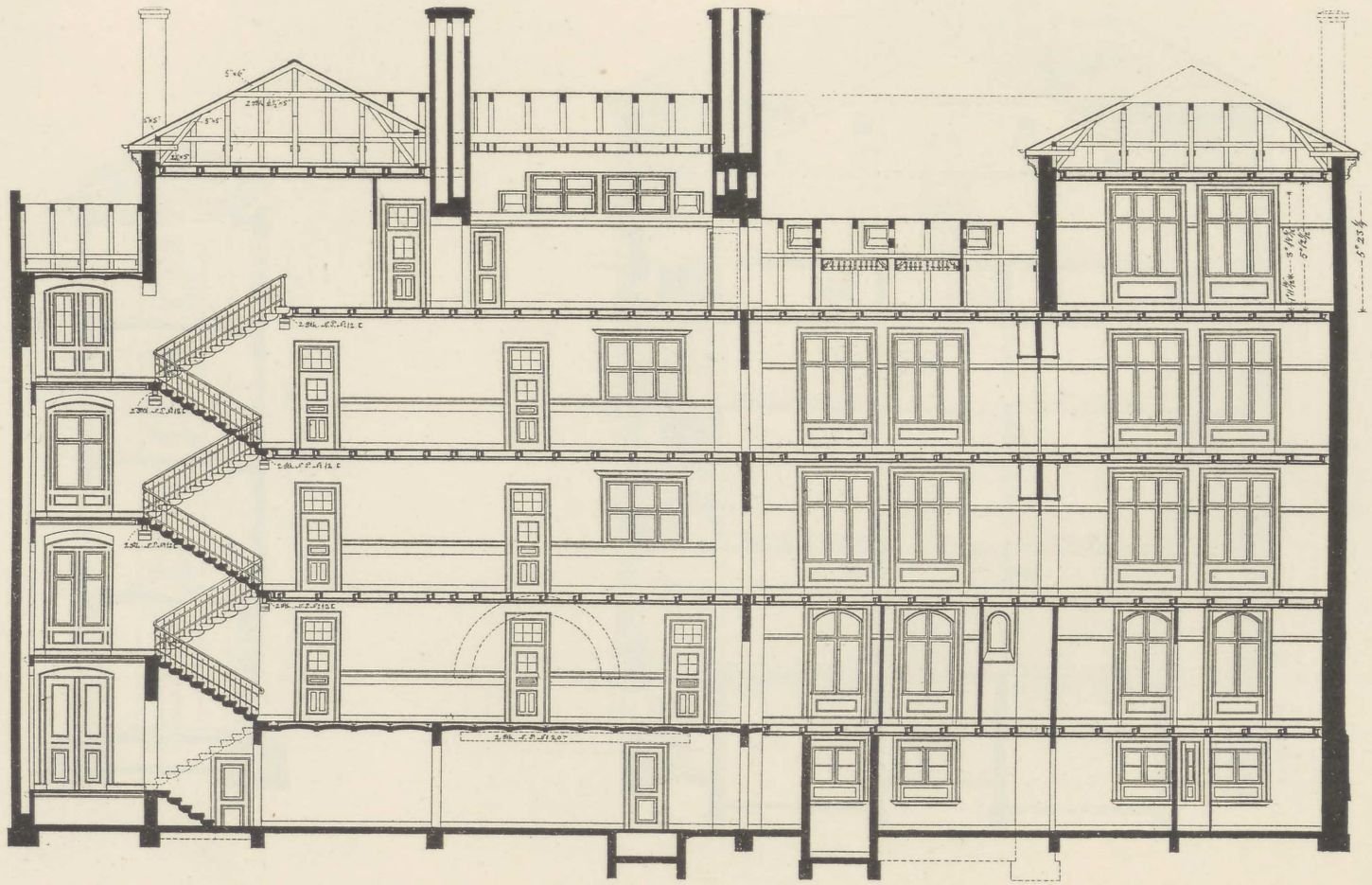

HOLMS REPR. ANST.

FREDERIKSSUNDSVEIENS
NYE
KOMMUNESKOLE

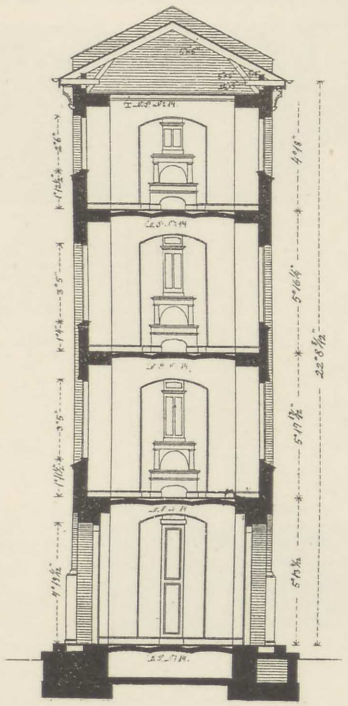

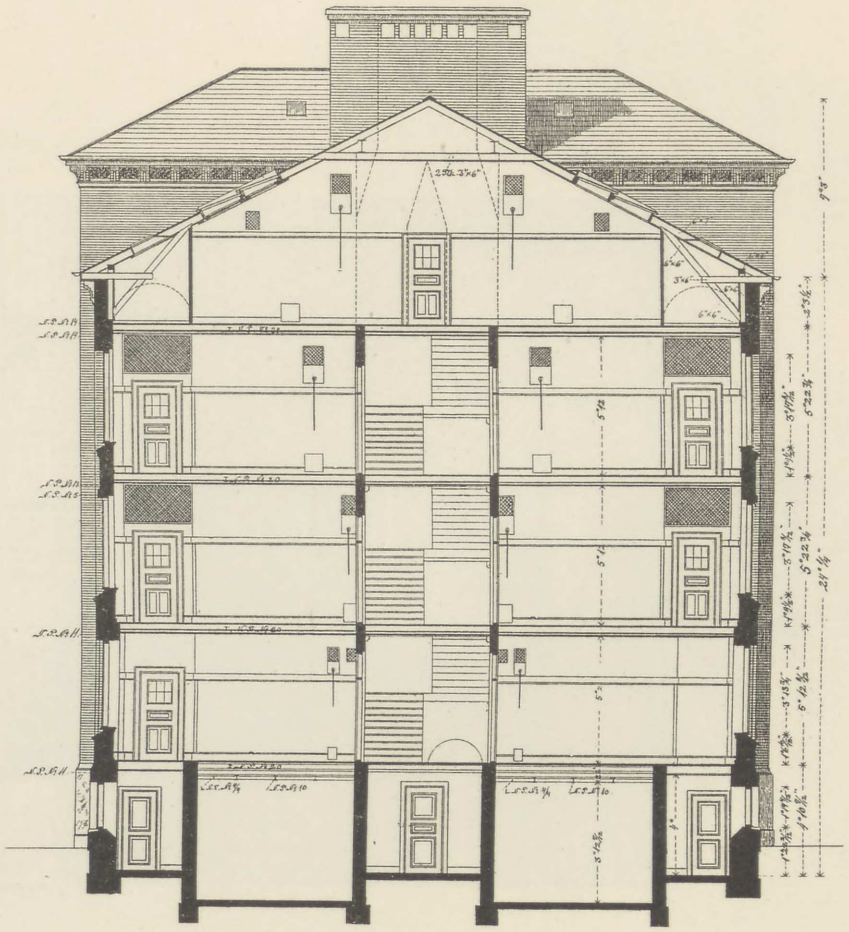

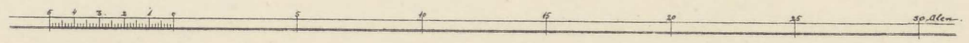

Holms Repr. Anst.

FREDERIKSSUNDSVEJENS
NYE
KOMMUNESKOLE

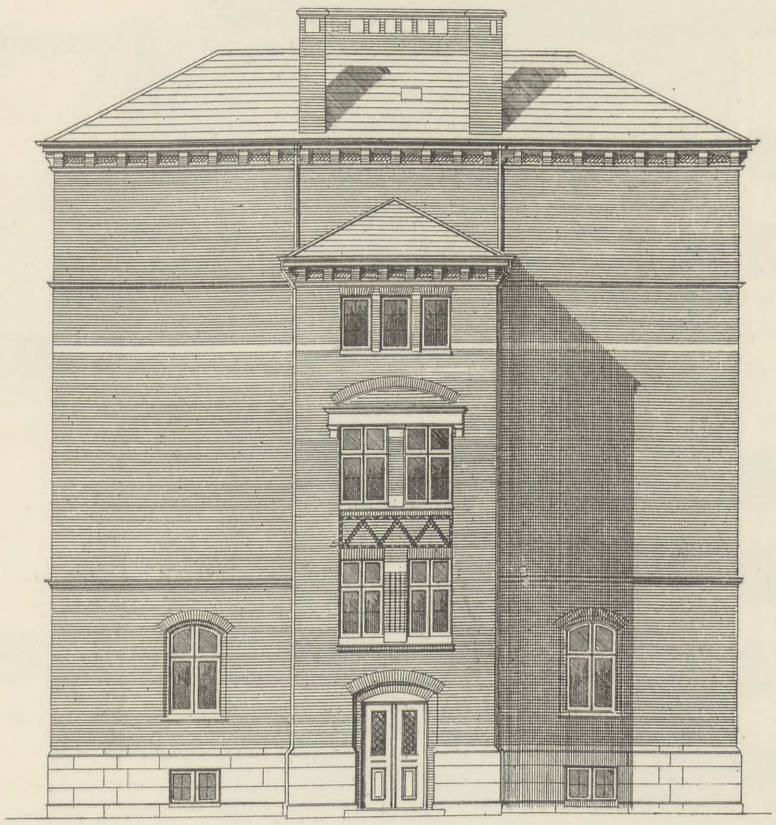

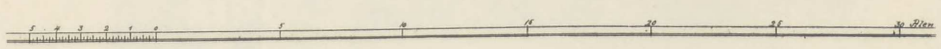

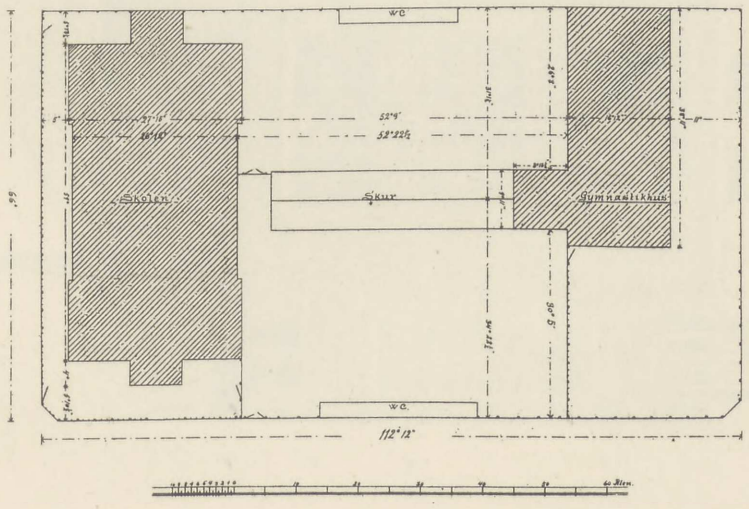

HOLMS REPR. KBH.

FREDERIKSSUNDSVEIENS
NYE
KOMMUNESKOLE

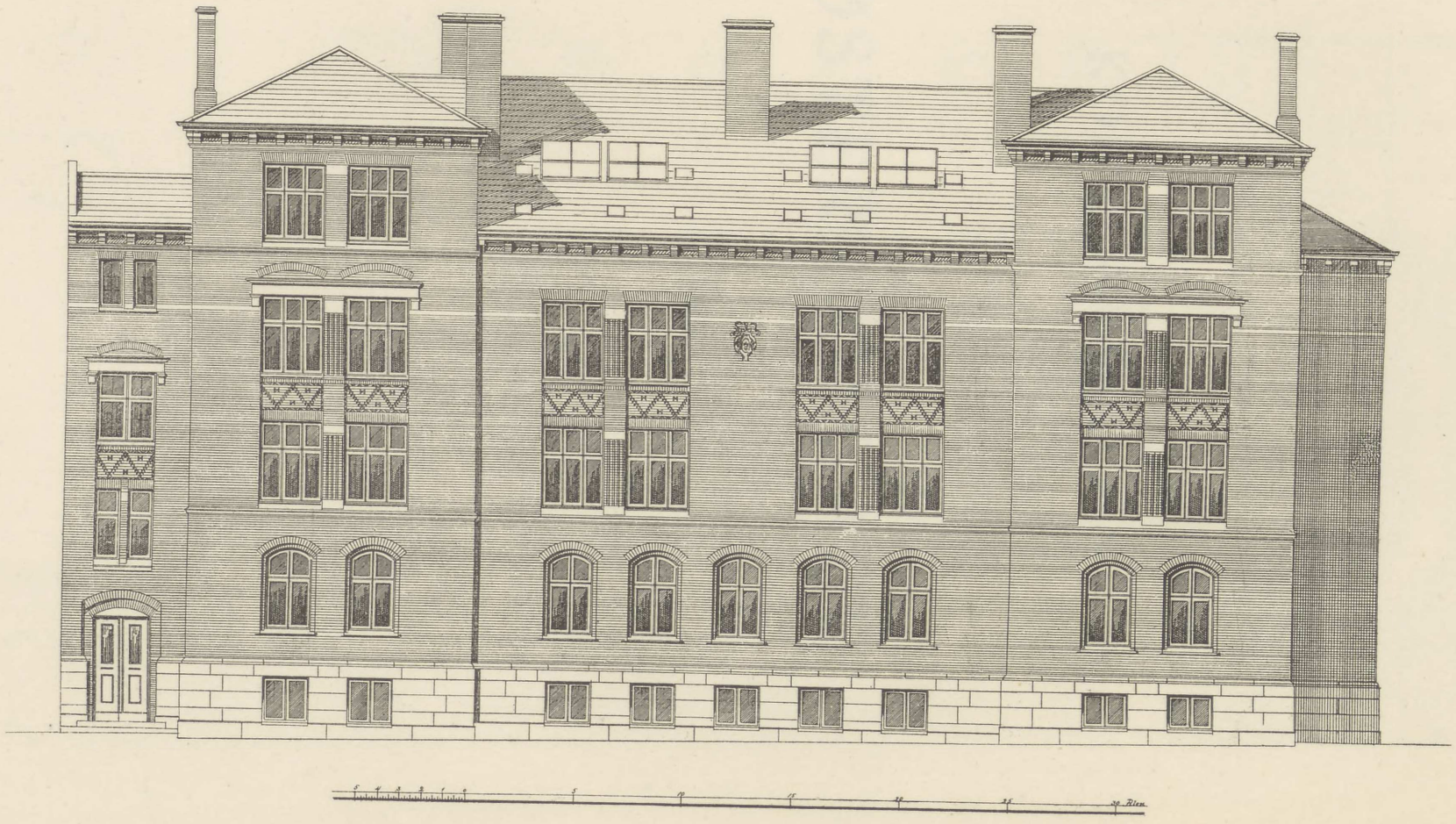

Holms Repr. Anst.

KOMMUNESKOLEN

I

ØSTERRIGSGADE

1906

KOMMUNESKOLEN VED ØSTERRIGSGADE

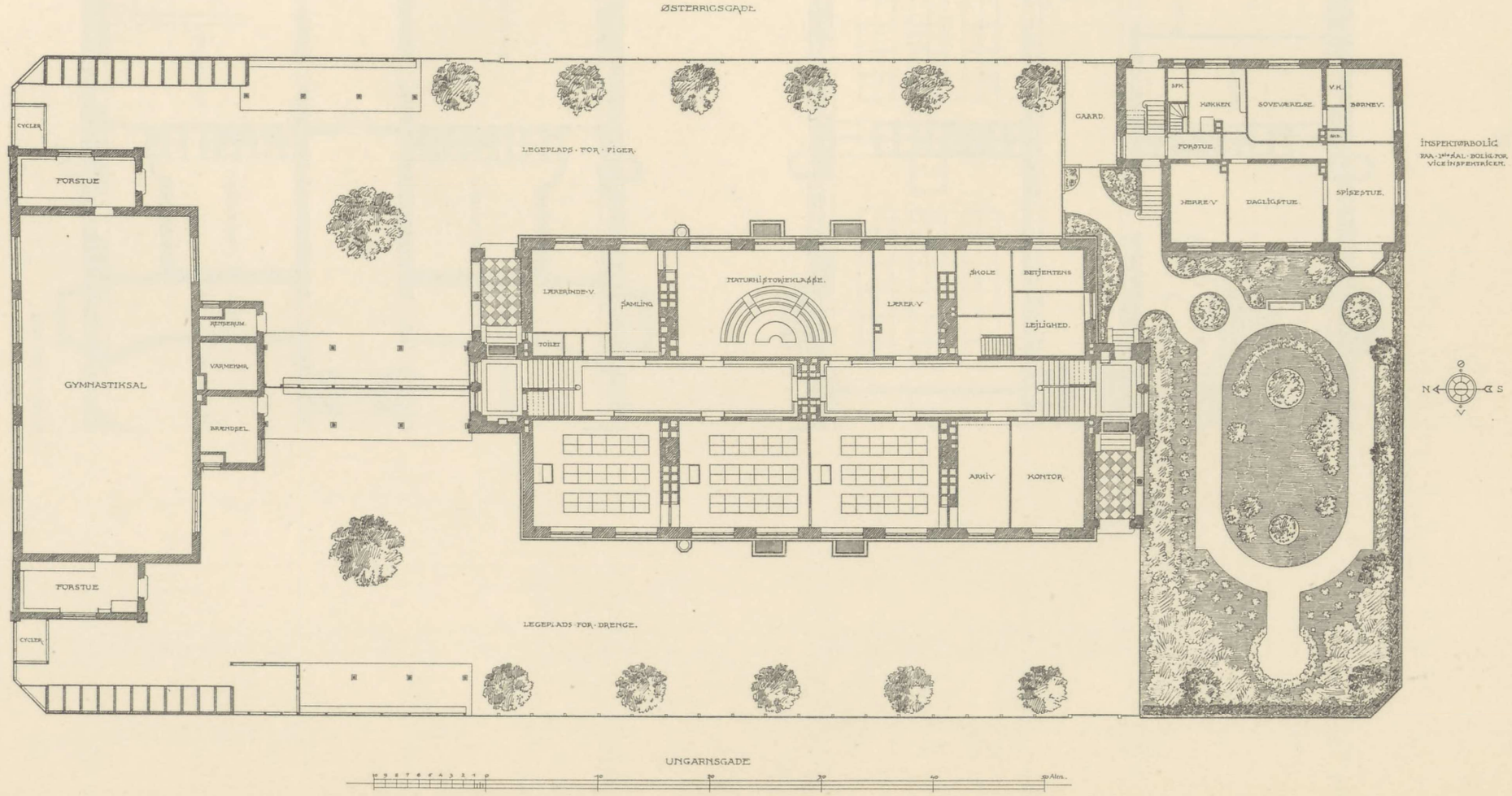

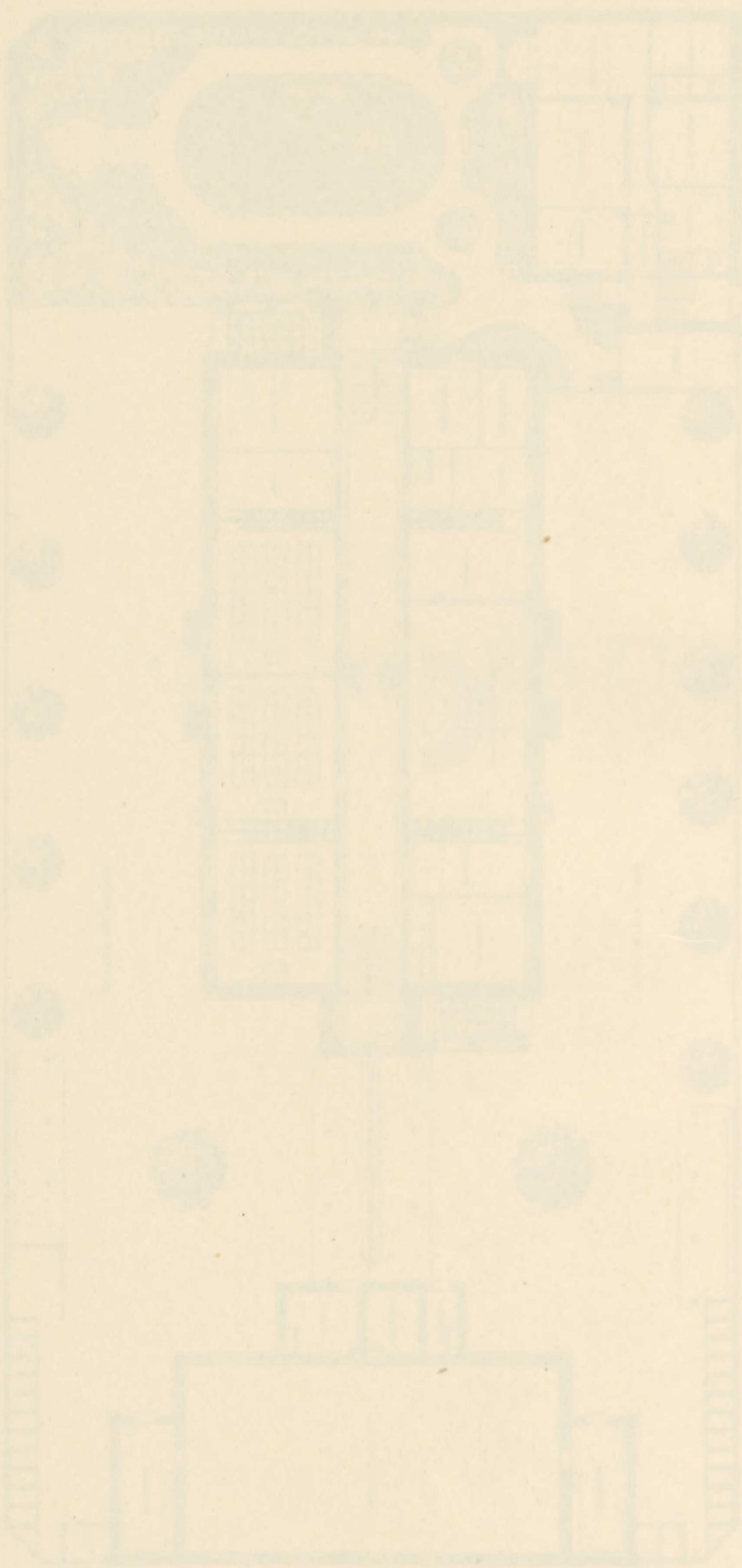

KOMMUNESKOLEN VED ØSTERRIGSGADE

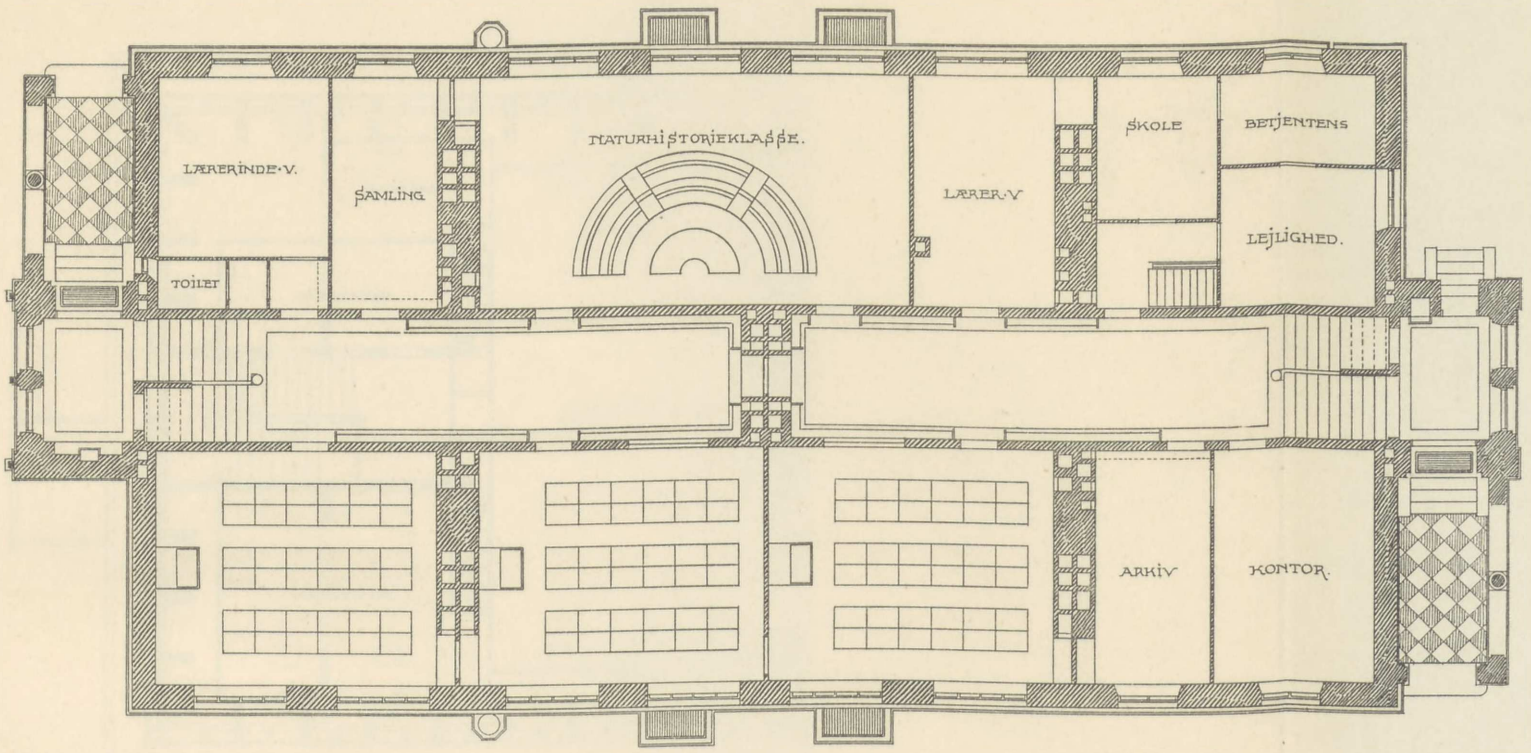

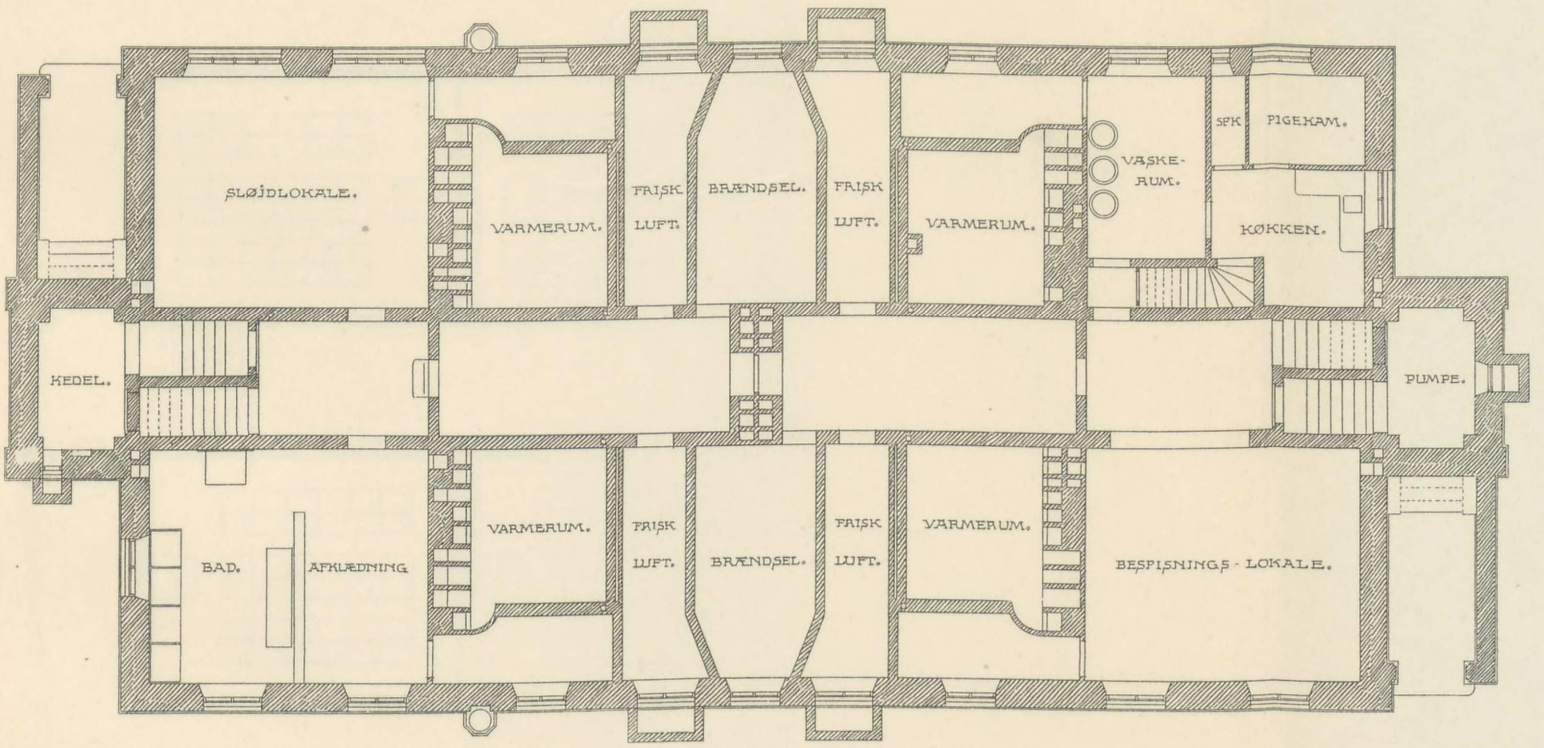

KÆLDERPLAN.

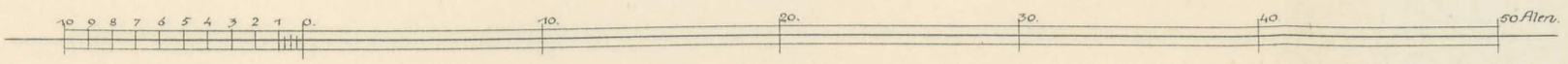

FOTOLITH. PACHT & CRONE

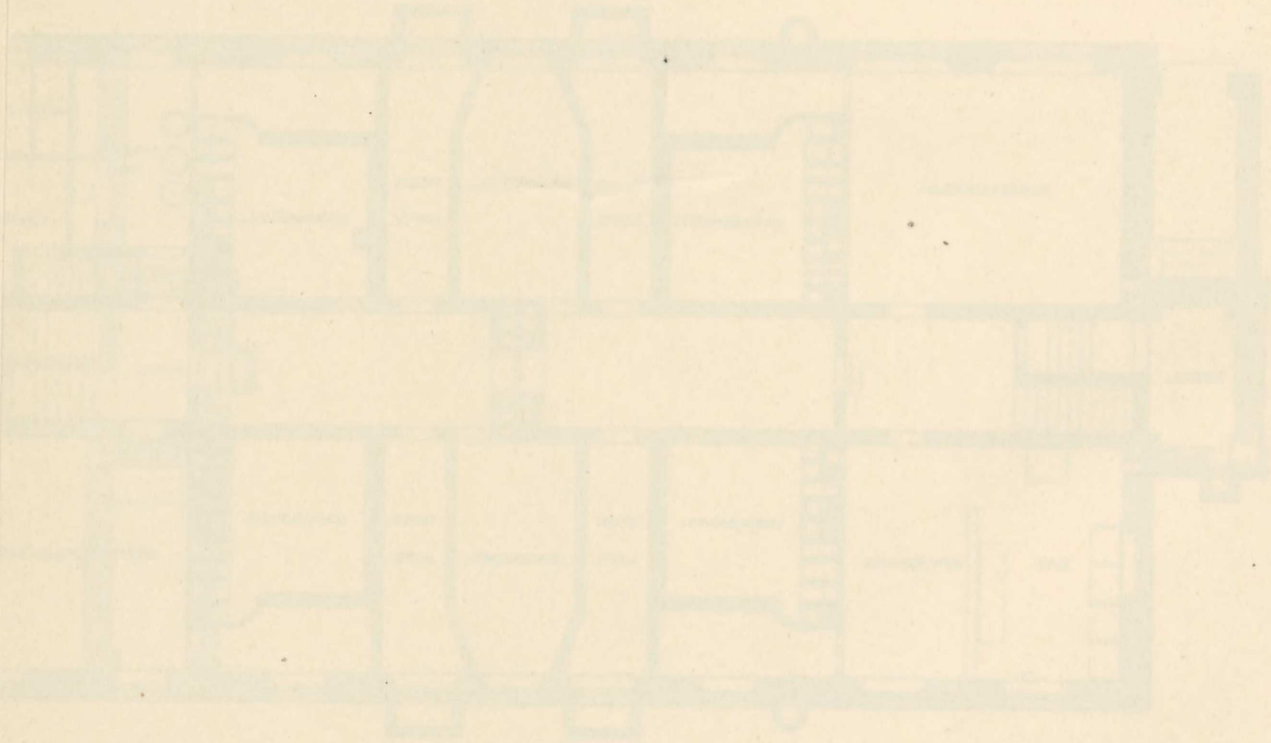

KOMMUNESKOLEN VED ØSTERRIGSGADE

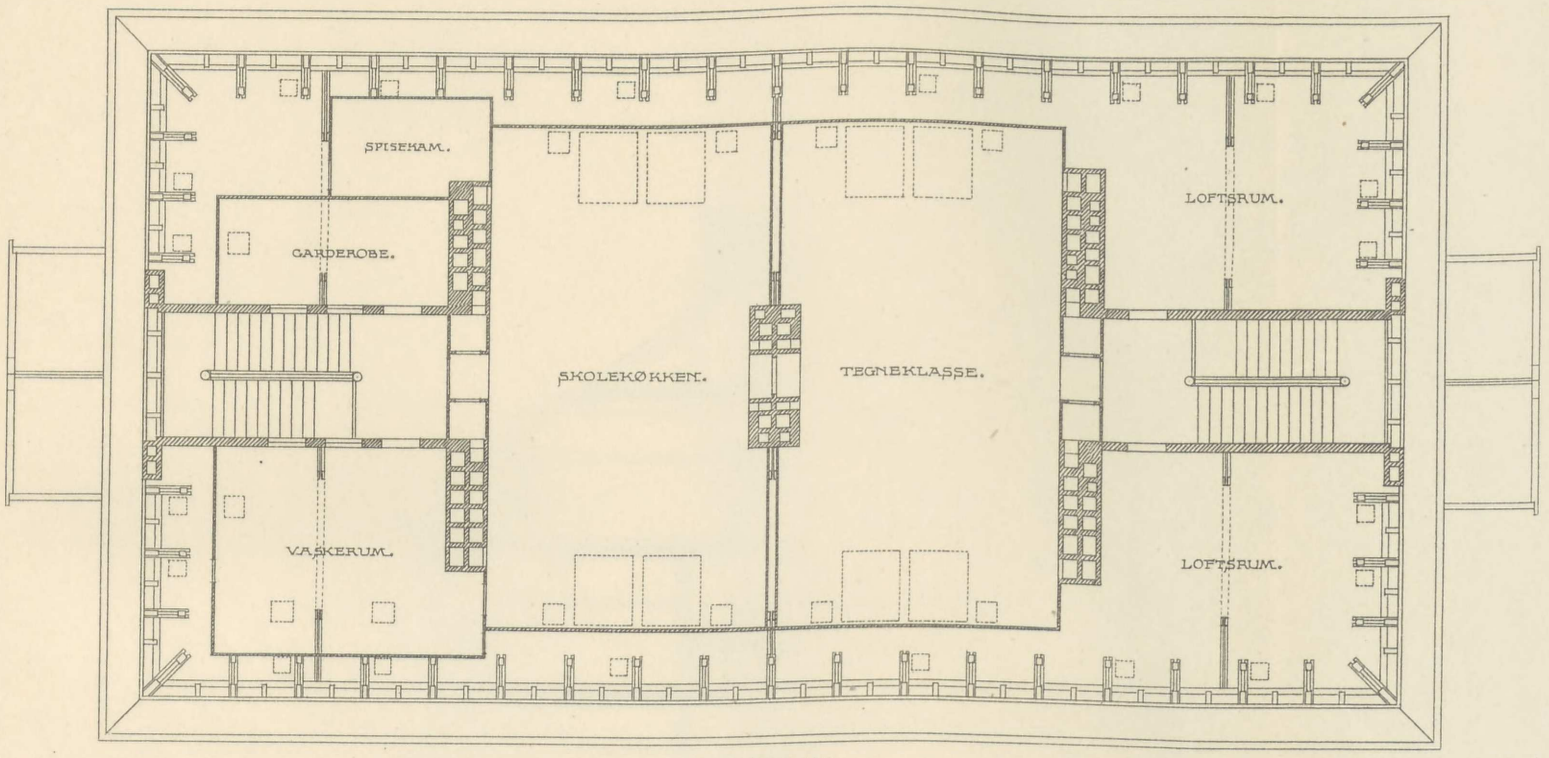

KVISTPLAN.

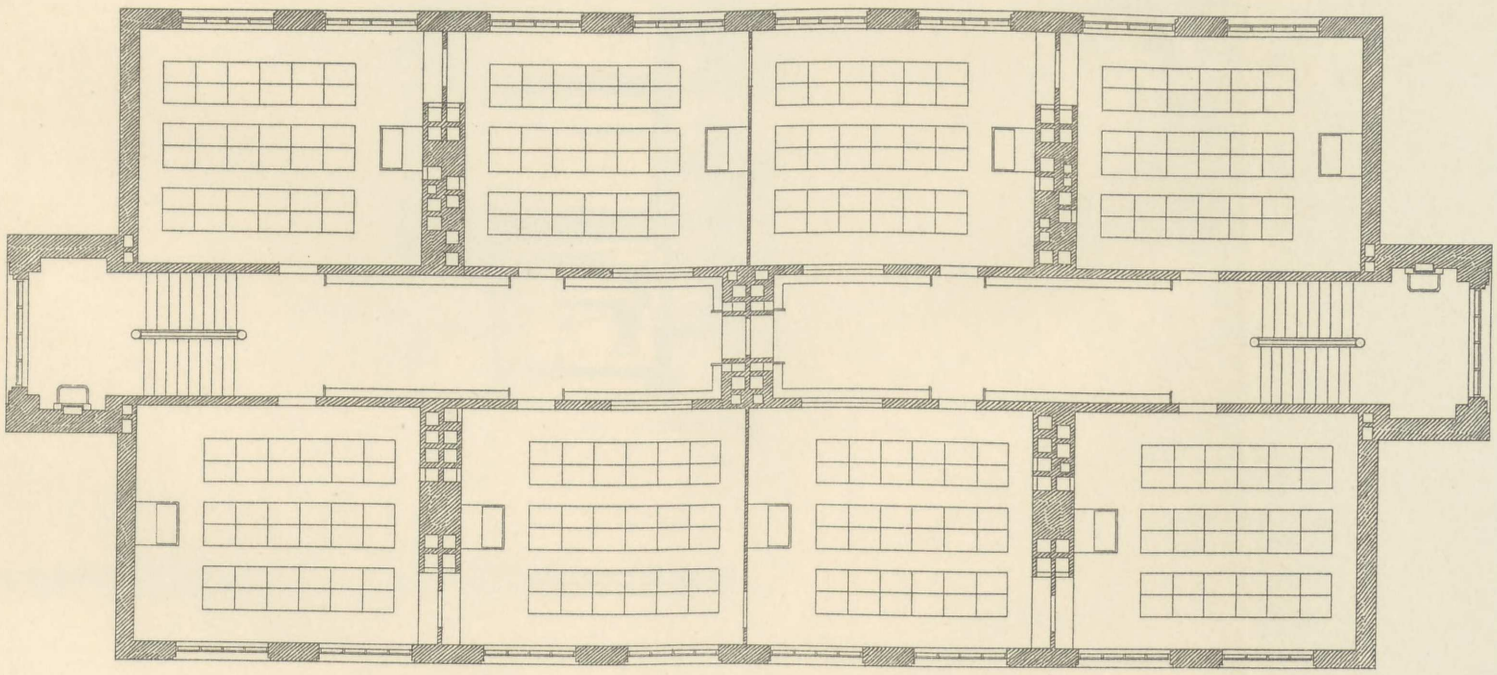

ETAGEPLAN.

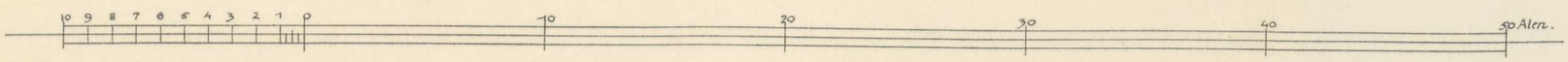

FOTOLITH. PACHT & CRONE

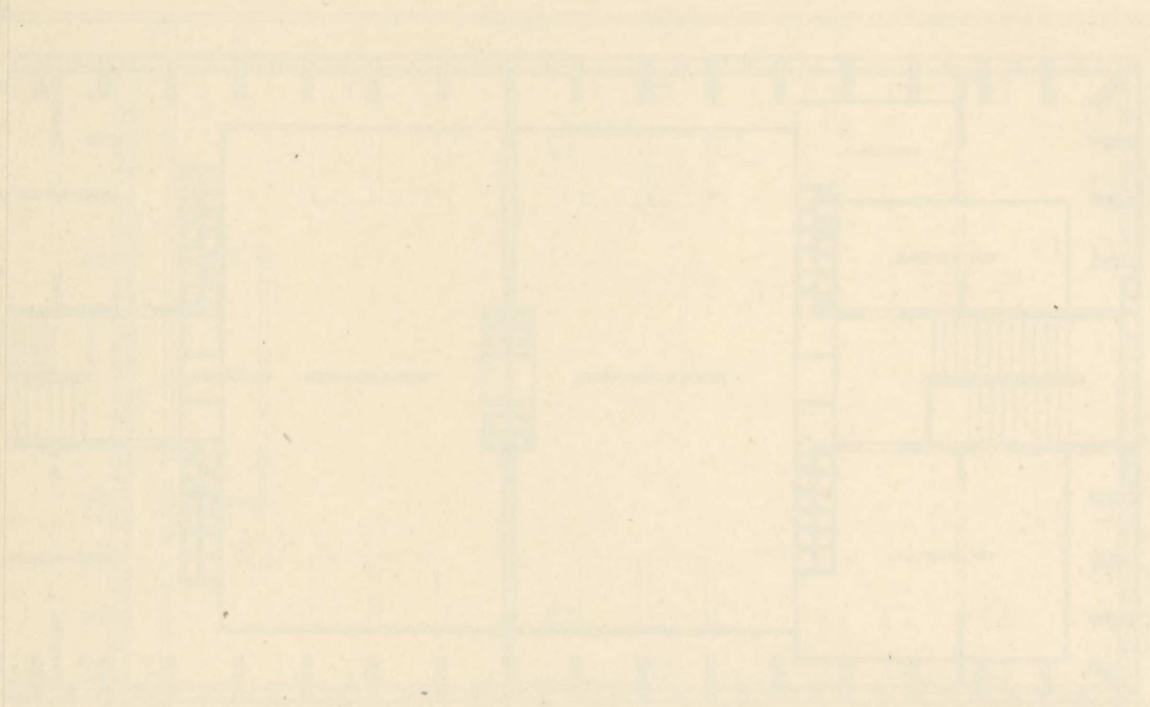

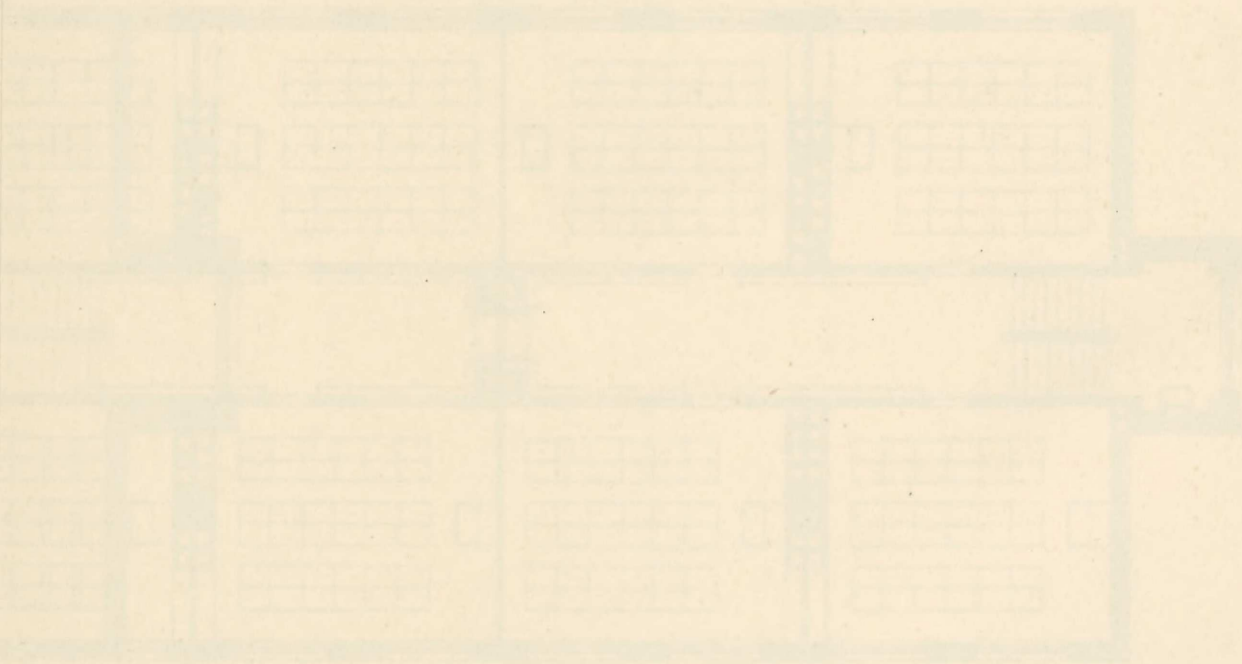

KOMMUNESKOLEN · VED · ØSTERRIGSGADE

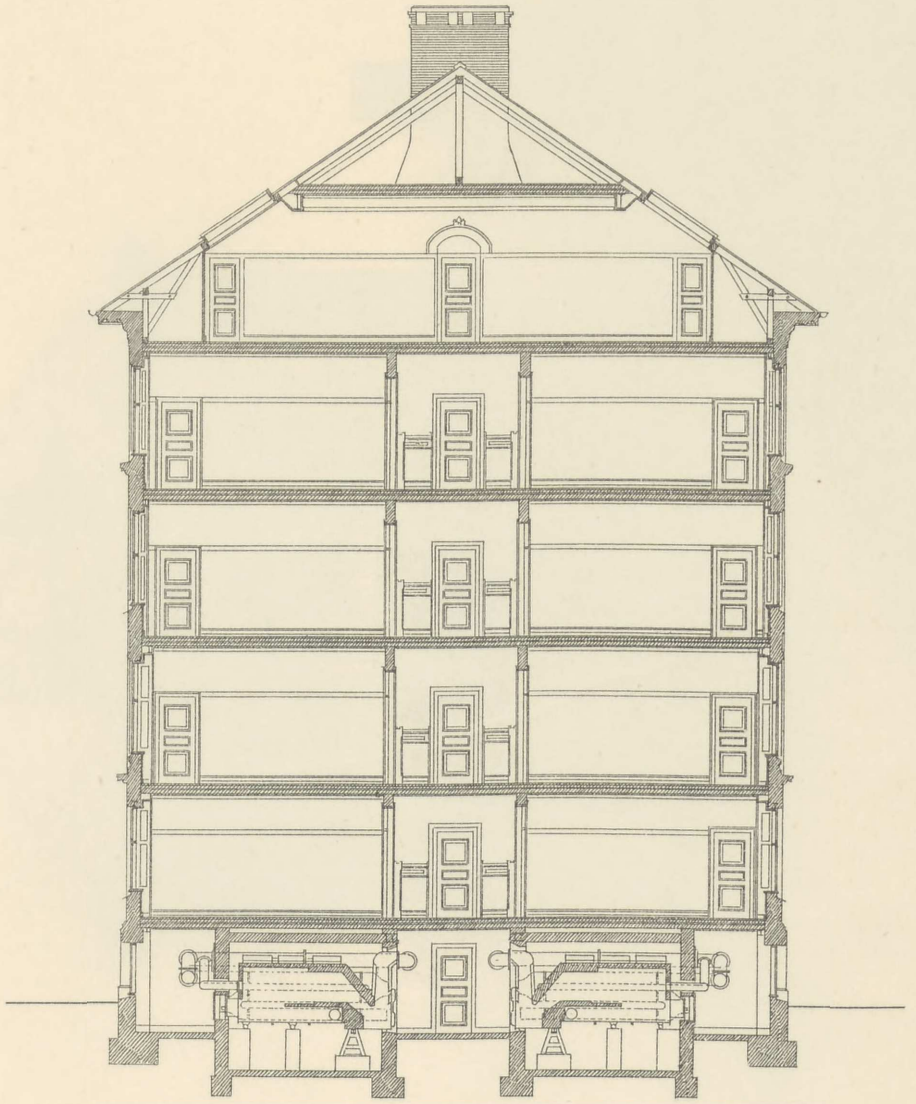

TVÆRSNIT.

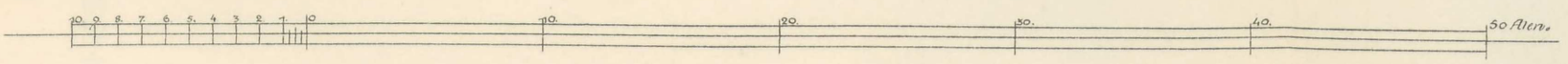

FOTOLITH. PACHT & CRONE

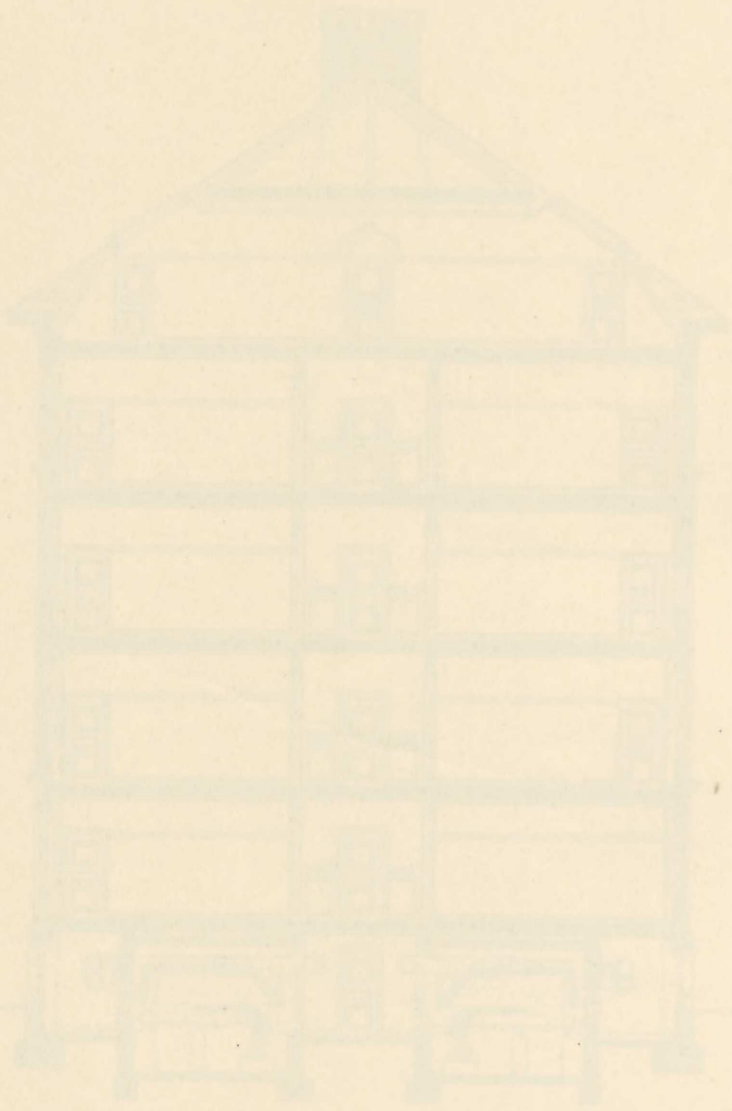

KOMMUNESKOLEN · VED · ØSTERRIGSGADE

SIDE · MOD · SYD

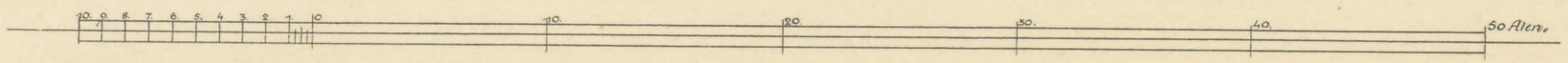

KOMMUNESKOLEN · VED · ØSTERRIGSGADE

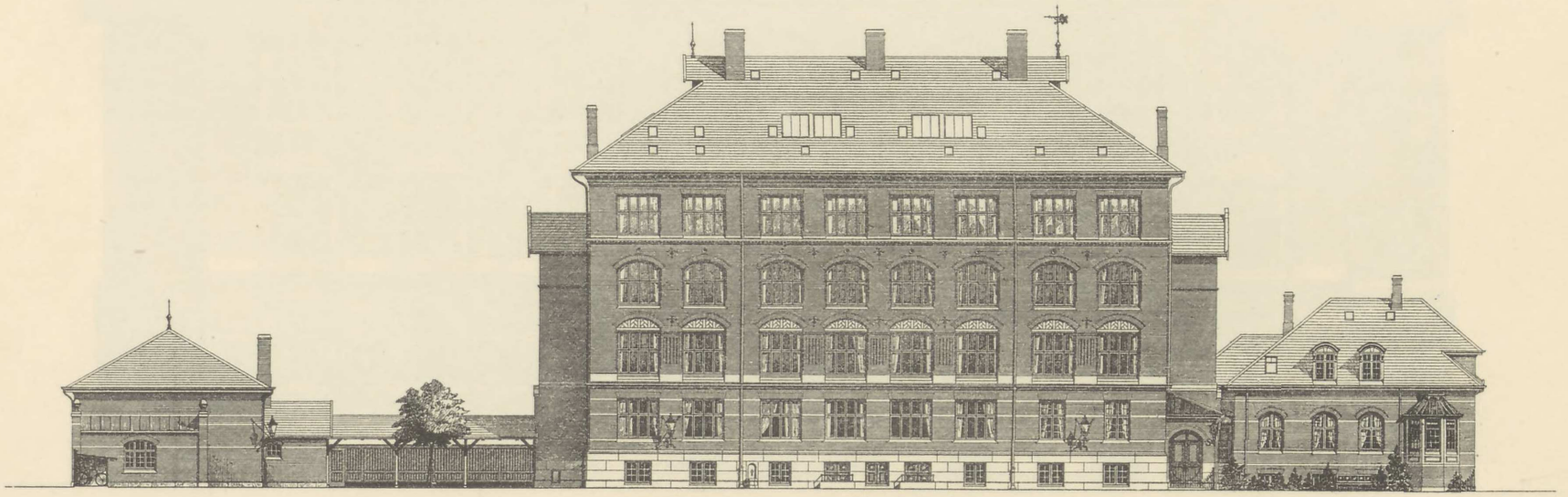

SIDE · MOD · UNGARNSGADE.

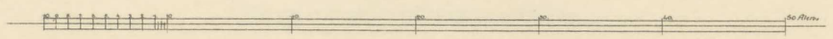

KOMMUNESKOLEN · VED · ØSTERRIGSGADE

SIDE · MOD · UNGARNSGADE.

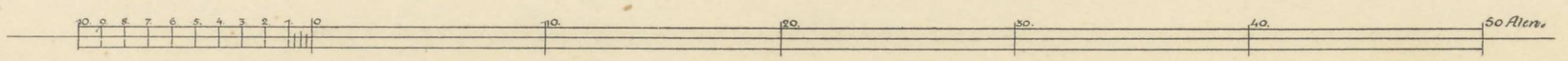

KOMMUNESKOLEN

I

HOLSTEINSGADE

1909

1961

HOLSTEINSGADE

I

KOMMUNESKOLEN

KOMMUNESKOLEN ◦ I ◦ HOLSTEINSGADE

SITUATIONSPLAN.

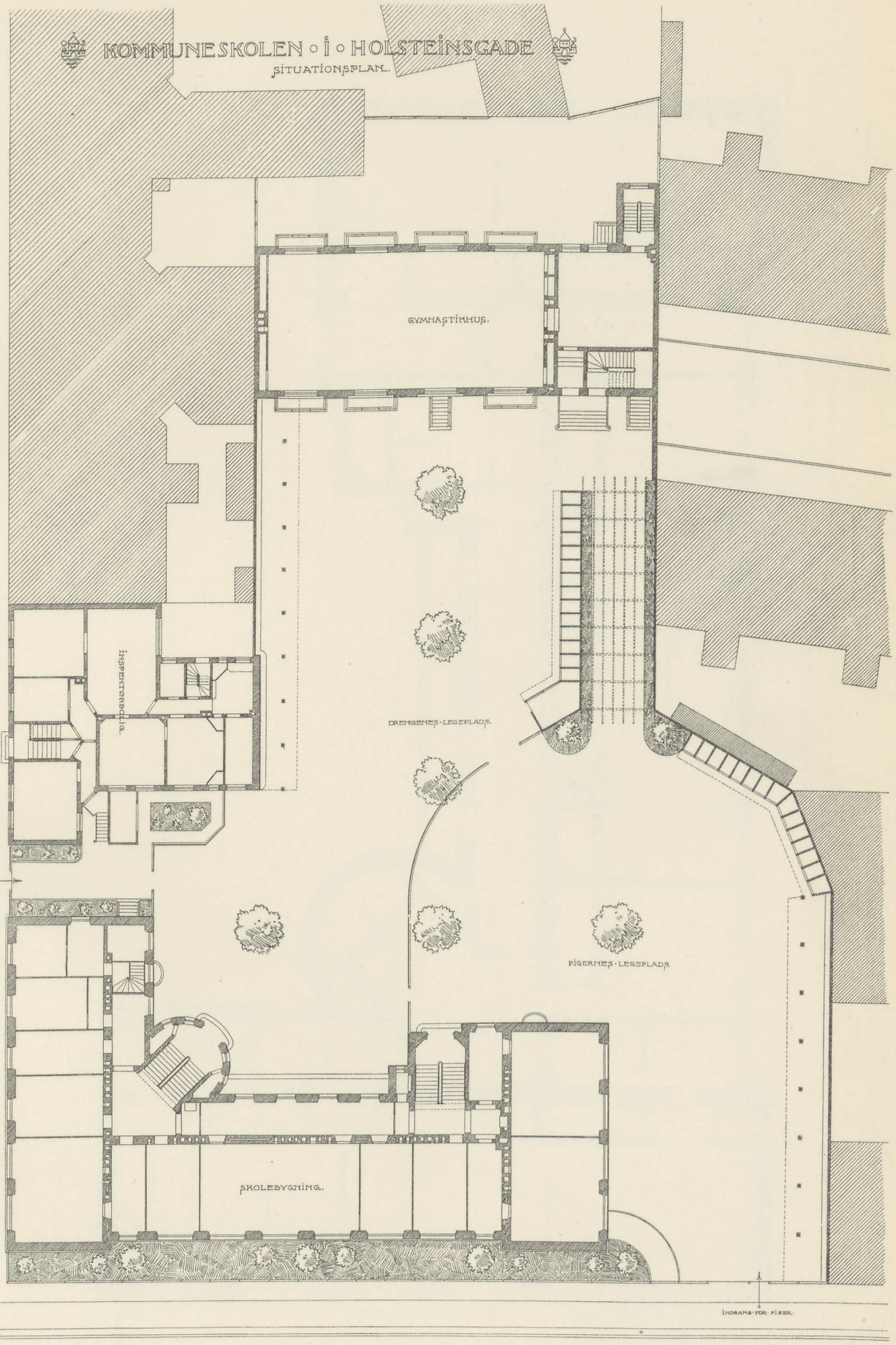

LIVJÆGERGADE.

HOLSTEINSGADE.

J. Petersens Langballe.

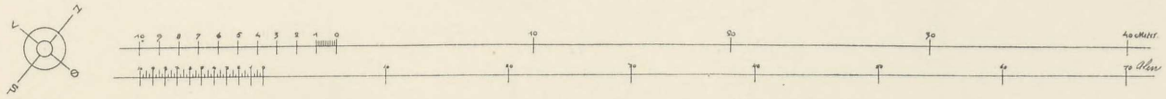

FOTOLITH. PACHT & CRONE

KOMMUNESKOLEN · I · HOLSTEJNSGADE

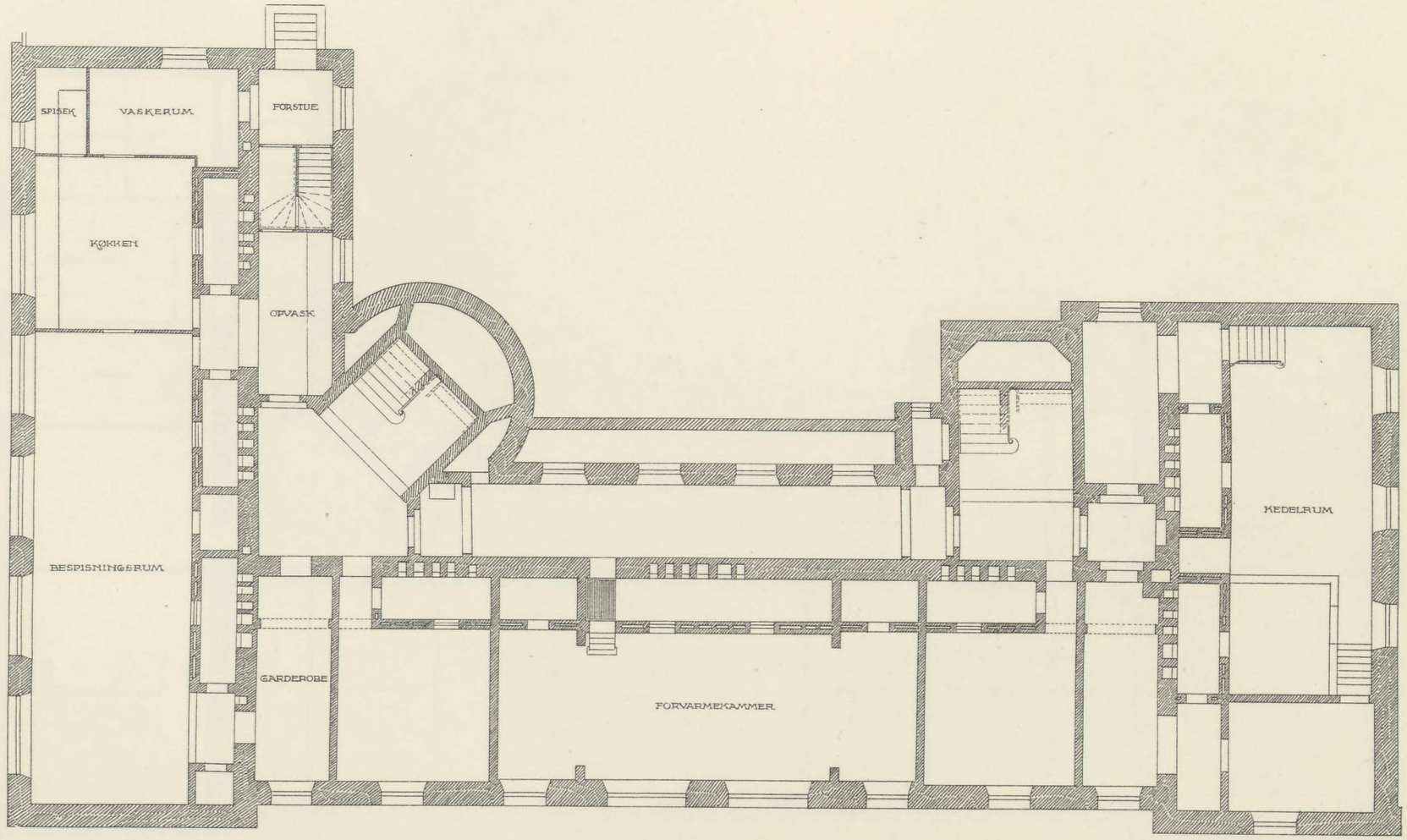

PLAN · AF · KÆLDER

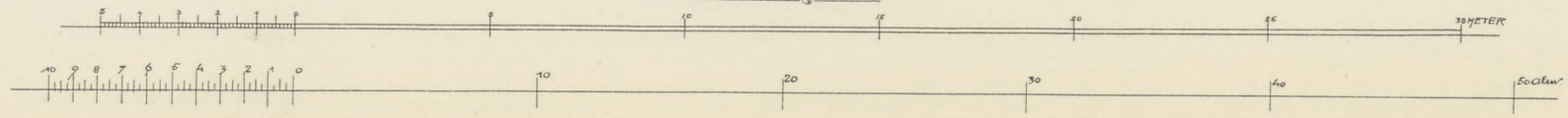

FOTOLITH. PACHT & CRONE.

KOMMUNESKOLEN · I · HOLSTEJNSGADE.

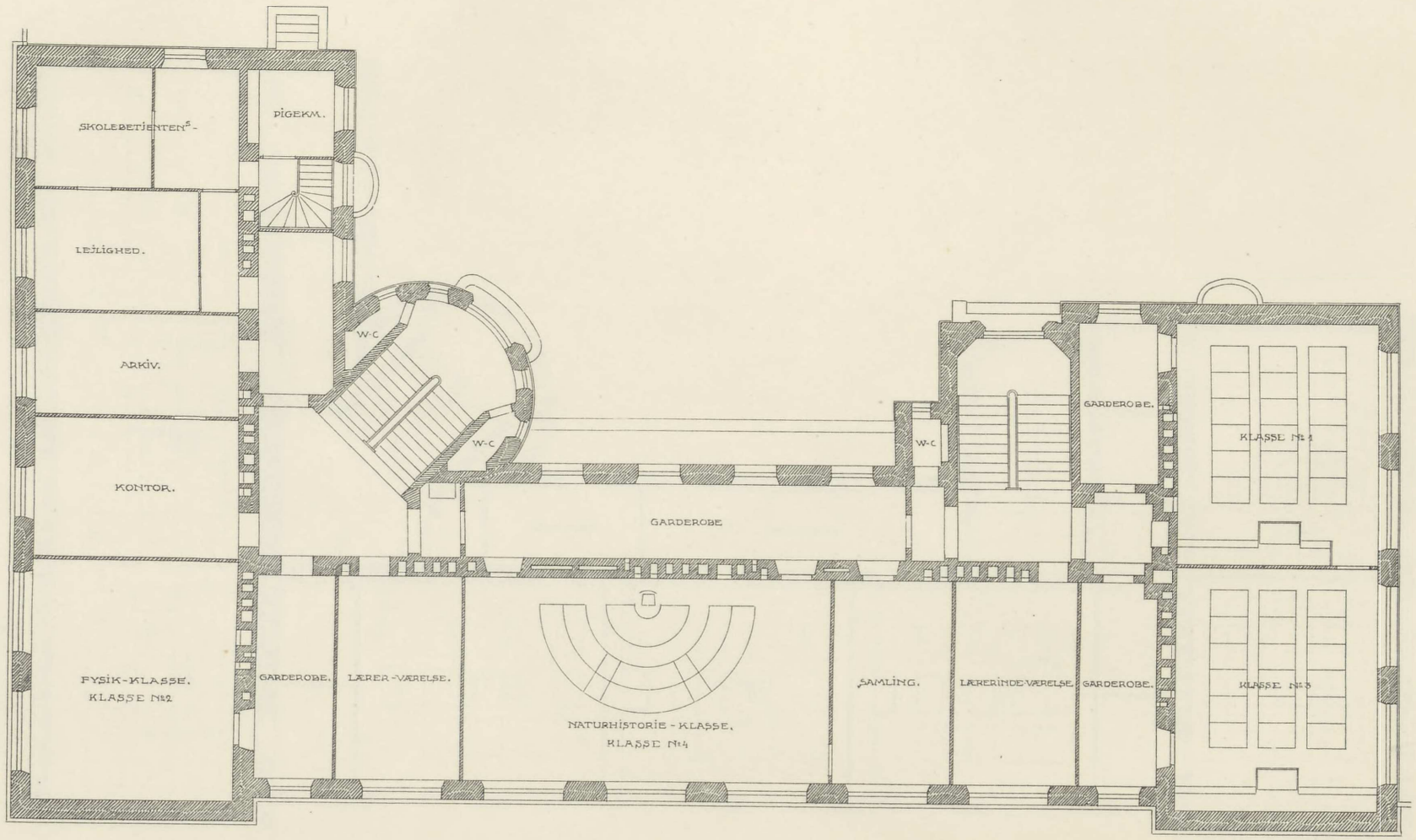

PLAN · AF · STUEETAGEN.

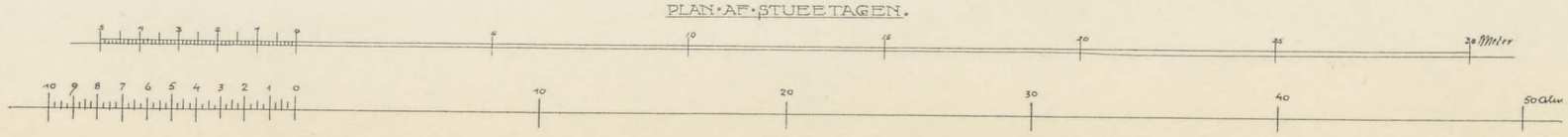

FOTOLITH. PACHT & CRONE

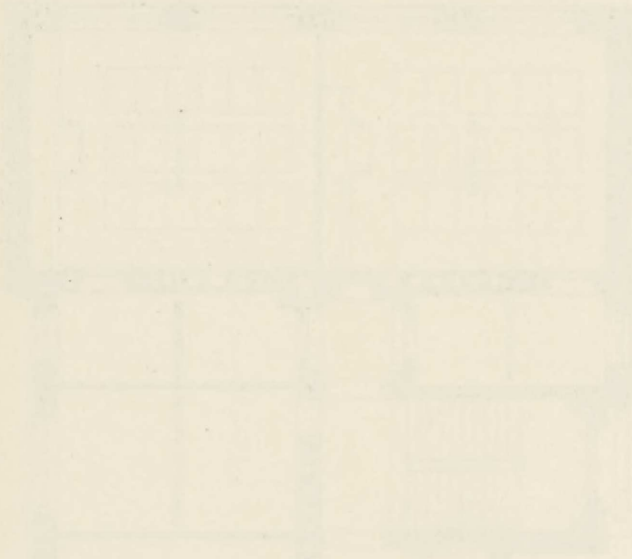

KOMMUNESKOLEN · I · HOLSTEJNSGADE

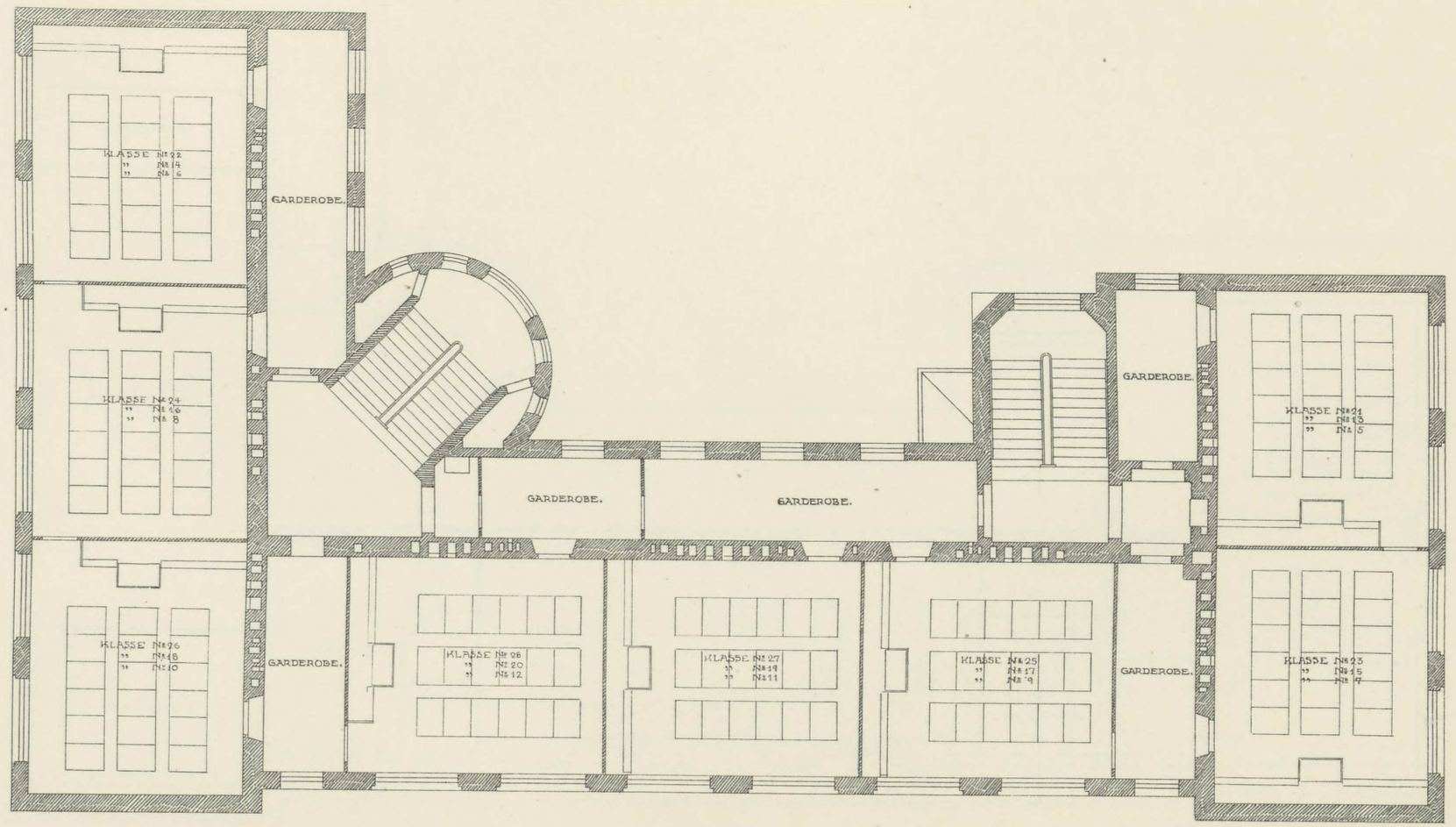

ETAGEPLAN.

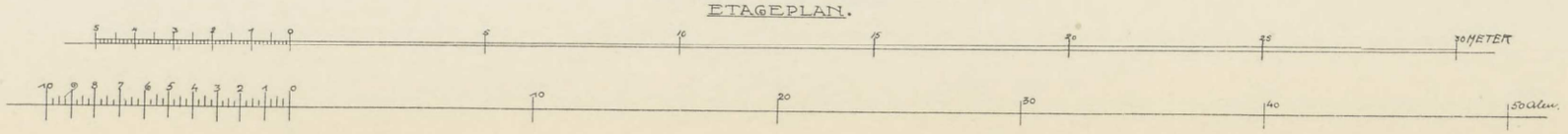

FOTOLITH. PACHT & CRONE

KOMMUNESKOLEN · I · HOLSTEJNSGADE.

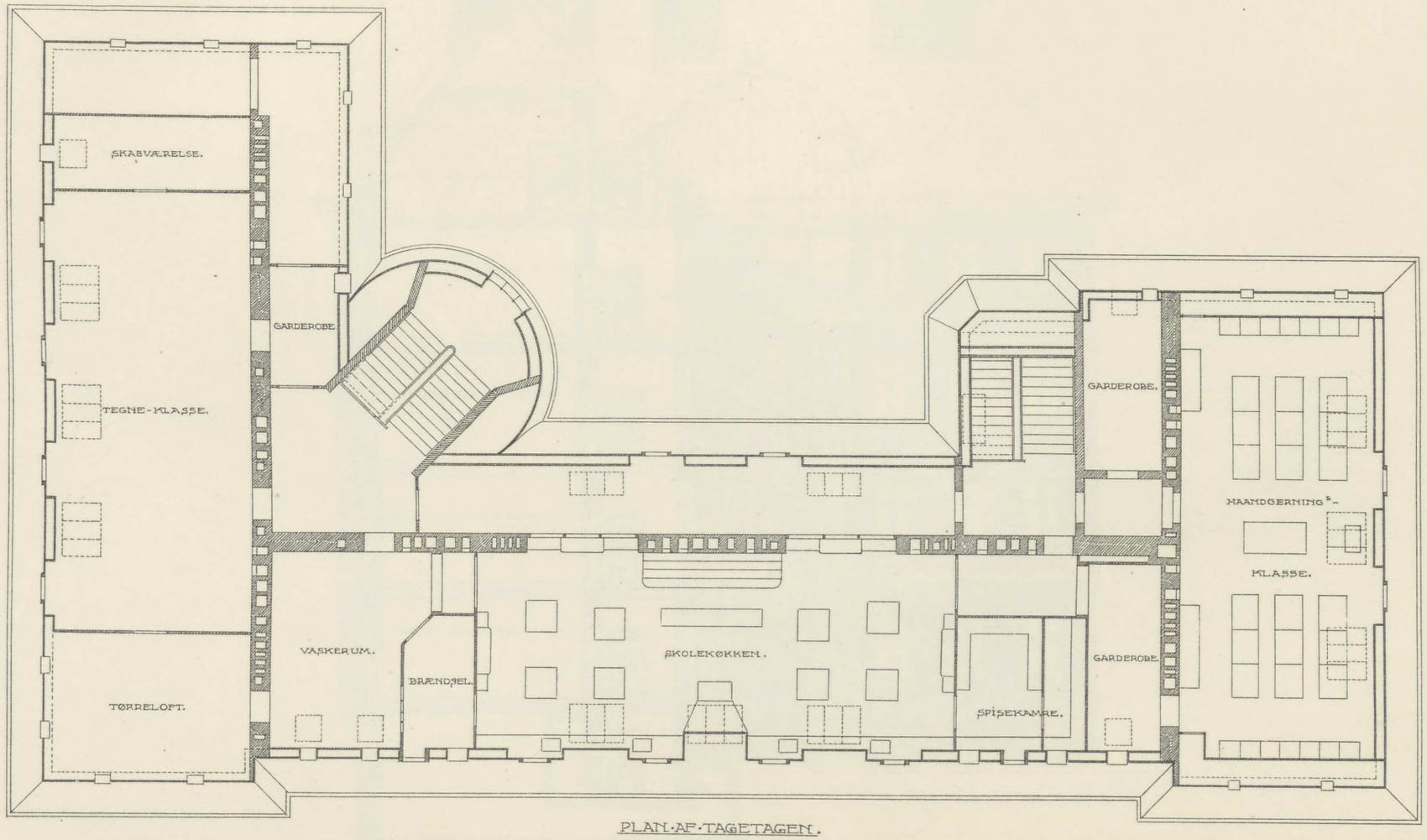

PLAN · AF · TAGETAGEN.

FOTOLITH. PACHT & CRONE

KOMMUNESKOLEN · I · HOLSTEJNSGADE.

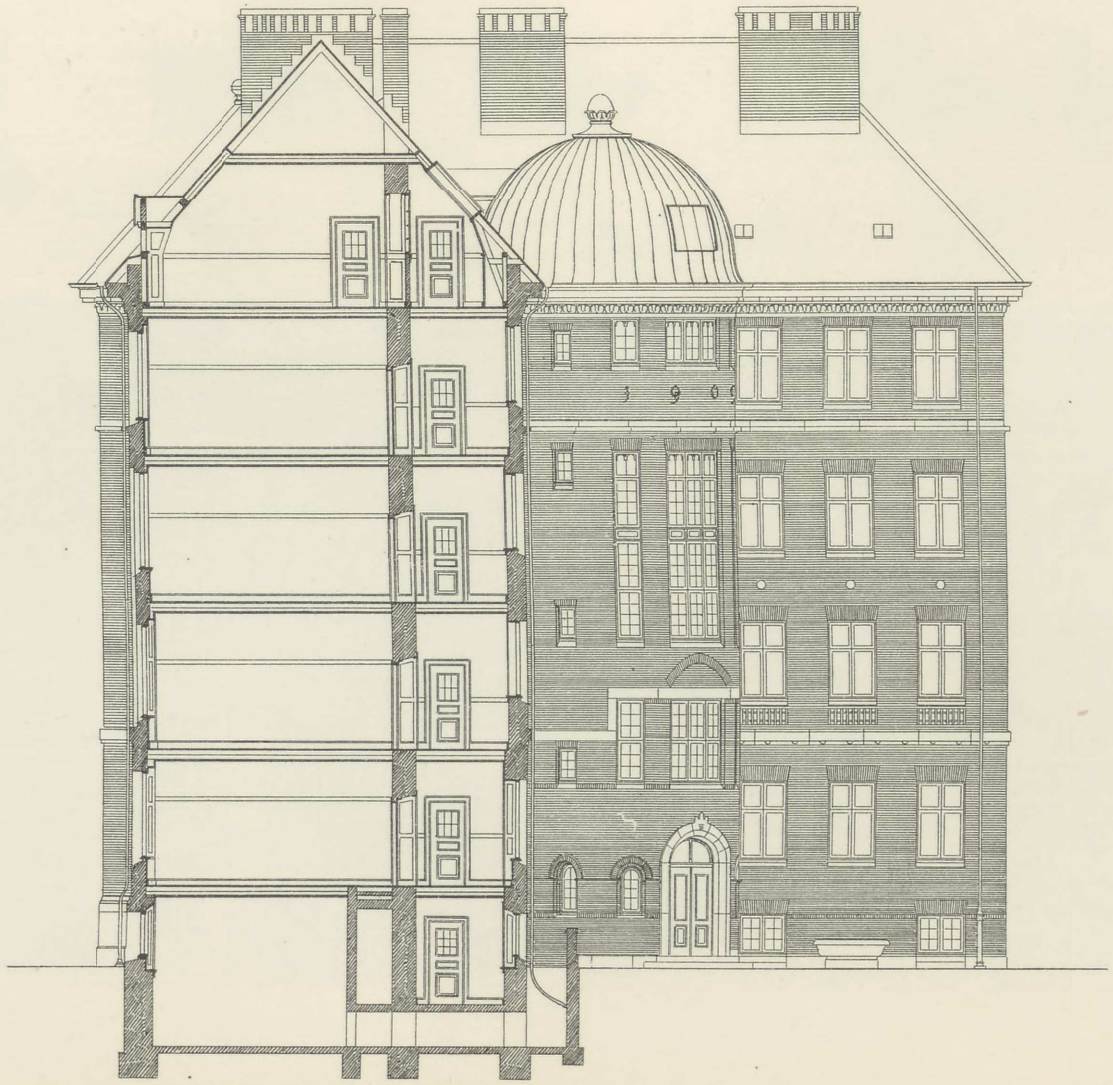

TVÆRSNIT · AF · SKOLEBYGNINGEN.

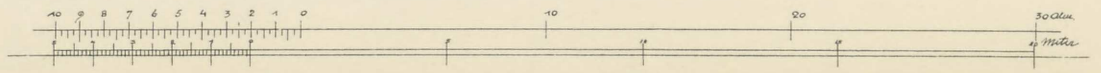

FOTOLITH. PACHT & CRONE.

KOMMUNESKOLEN · I · HOLSTEJNSGADE.

SKOLEBYGNING.

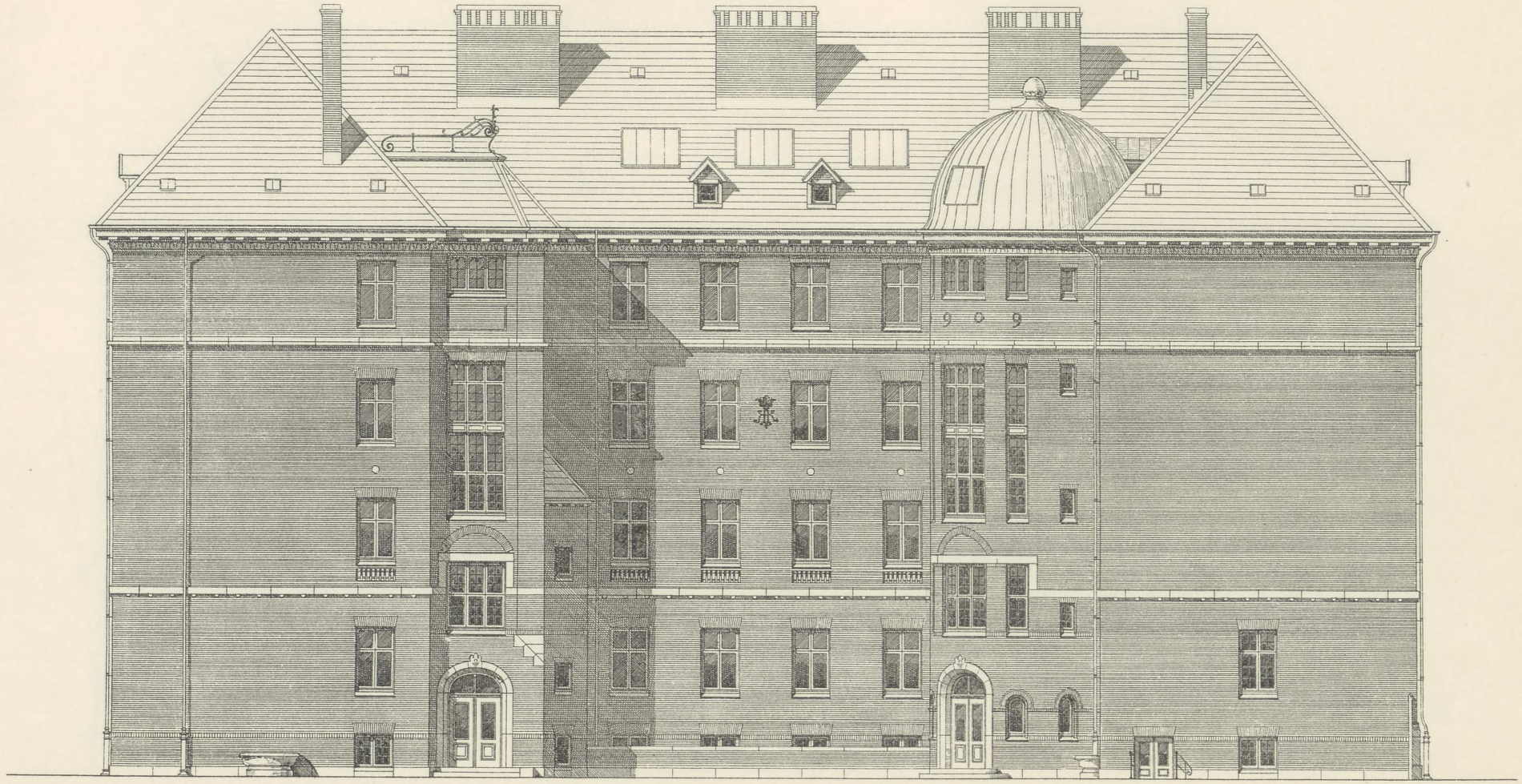

SIDE MOD SKOLEGAARDEN

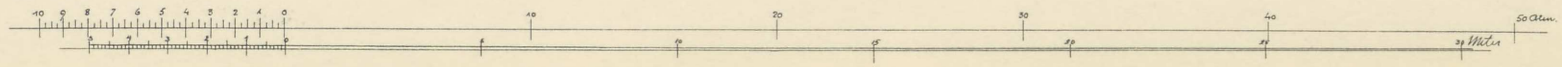

FOTOLITH. PACHT & CRONE

KØMMUNESKØLEN · I · HØLSTEJNSGADE.

SKØLEBYGNING.

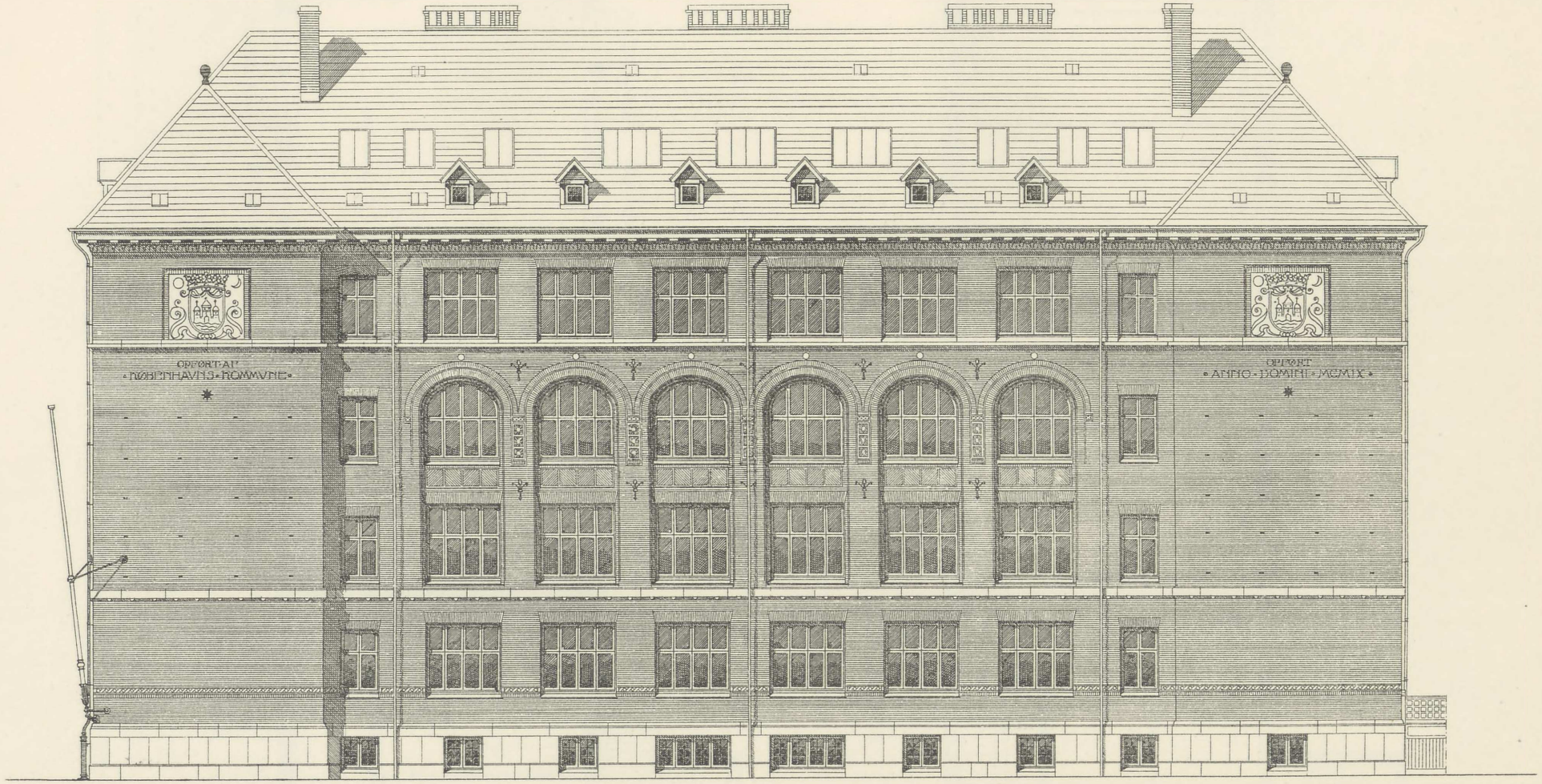

SIDE · MØD · HØLSTEINSGADE

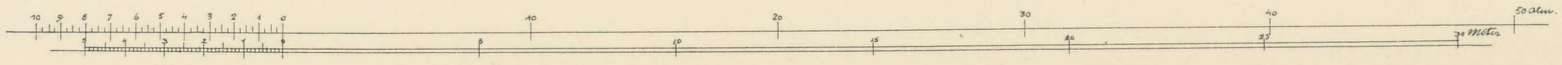

FOTOLITH. PACHT & CRONE.

KOMMUNESKOLEN · I · HOLSTEINSGADE.

GYMNASTIKHUS.

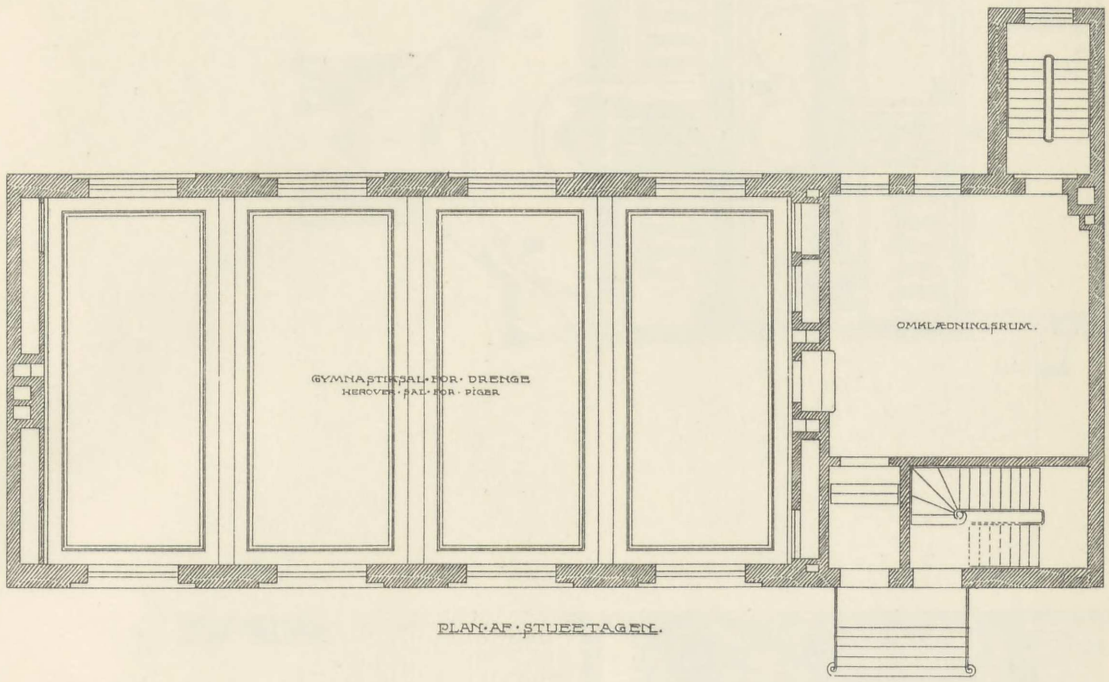

PLAN · AF · STUEETAGEN.

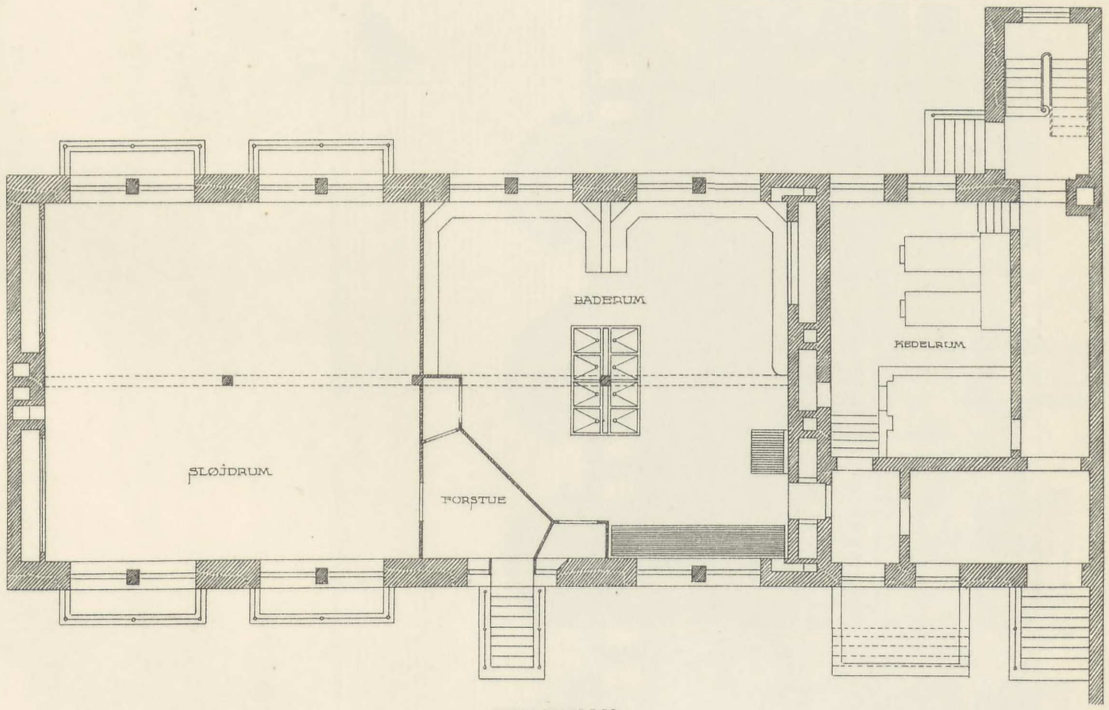

KÆLDERPLAN.

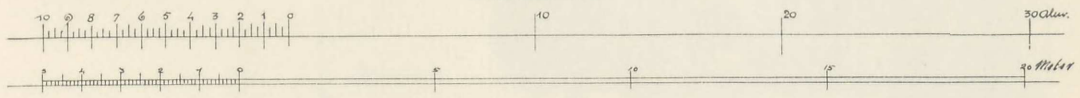

FOTOLITH. PACHT & CRONE

KOMMUNESKOLEN · I · HOLSTEJNSGADE.

GYMNASTIKHUS.

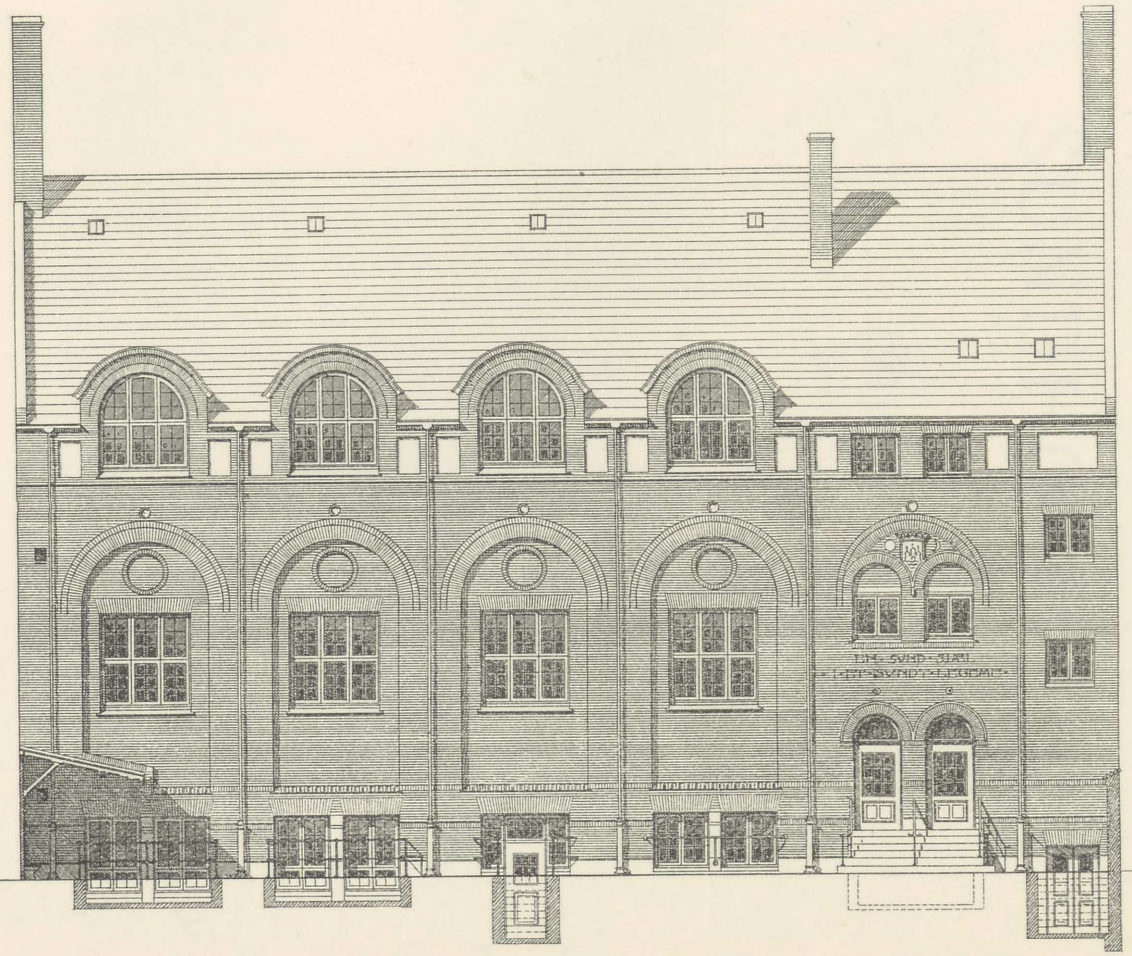

SIDE·MOD·SKOLEGAARDEN

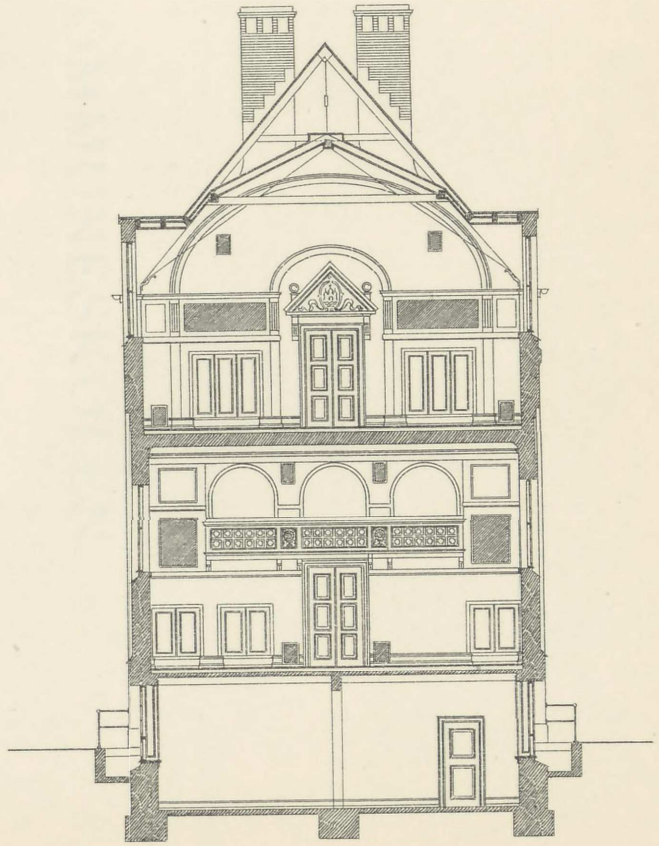

TVÆRSNIT

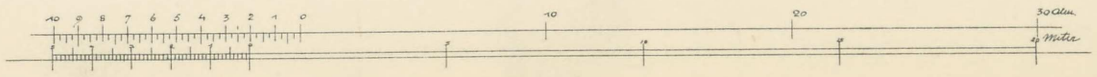

FOTOLITH. PACHT & CRONE

KOMMUNESKOLEN

VED

SUNDHOLM

1910

SUNDHOLM

VED

KOMMUNESKOLEN

KOMMUNESKOLEN VED SUNDHOLM

SITUATIONSPLAN, KÆLDERPLAN AF ❖❖❖ SKOLEBYGNINGEN OG PLANER AF INSPEKTØRBOLIG

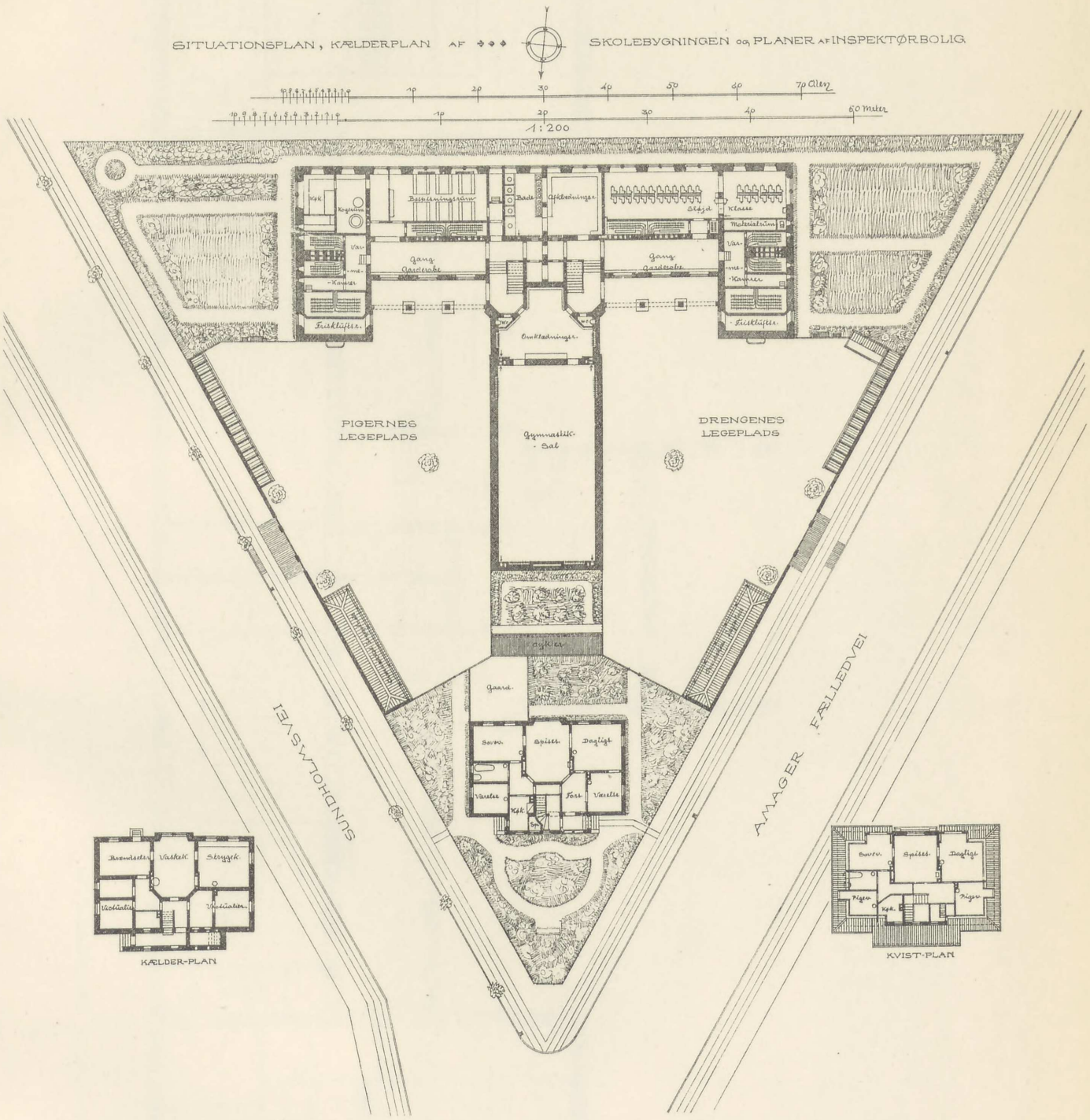

FOTOLITH. PACHT & CRONE

KOMMUNESKOLEN VED SUNDHOLM

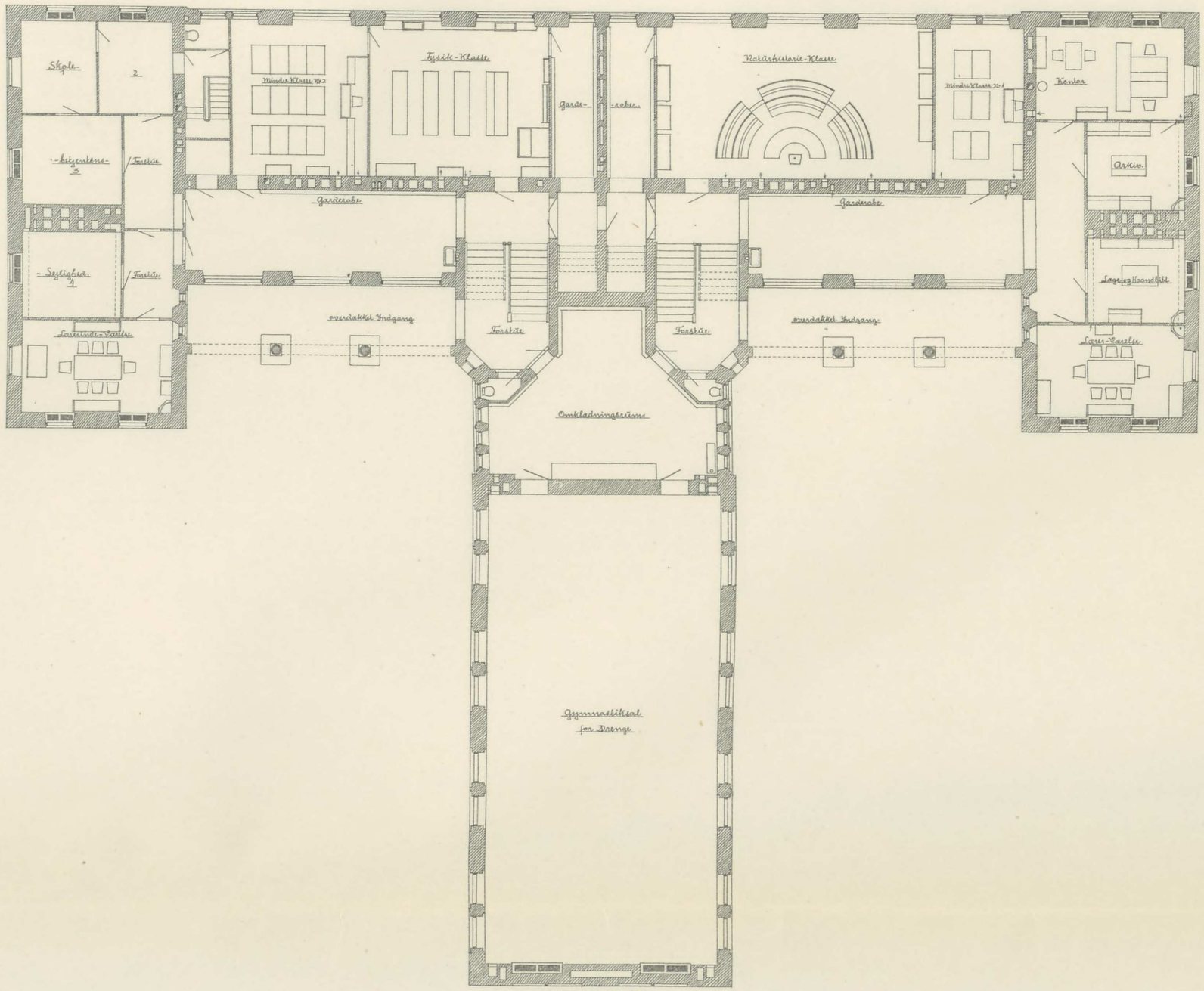

PLAN AF STUEN

FOTOLITH. PACHT & CRONE

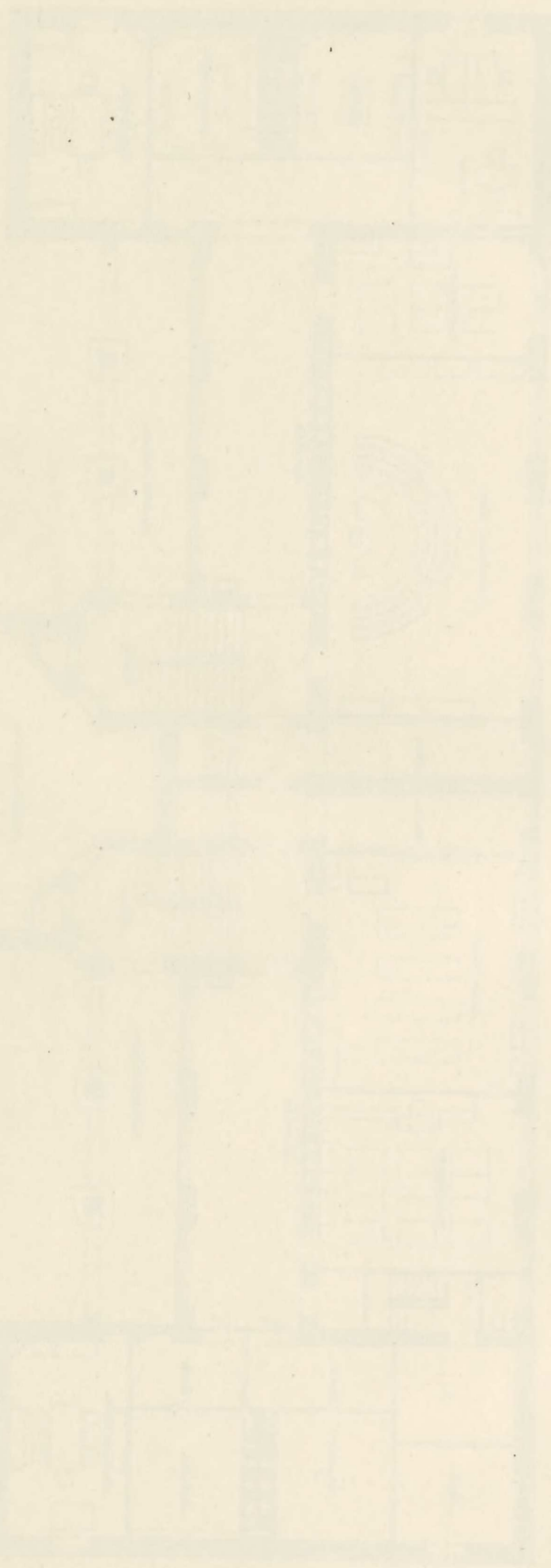

KOMMUNESKOLEN VED SUNDHOLM

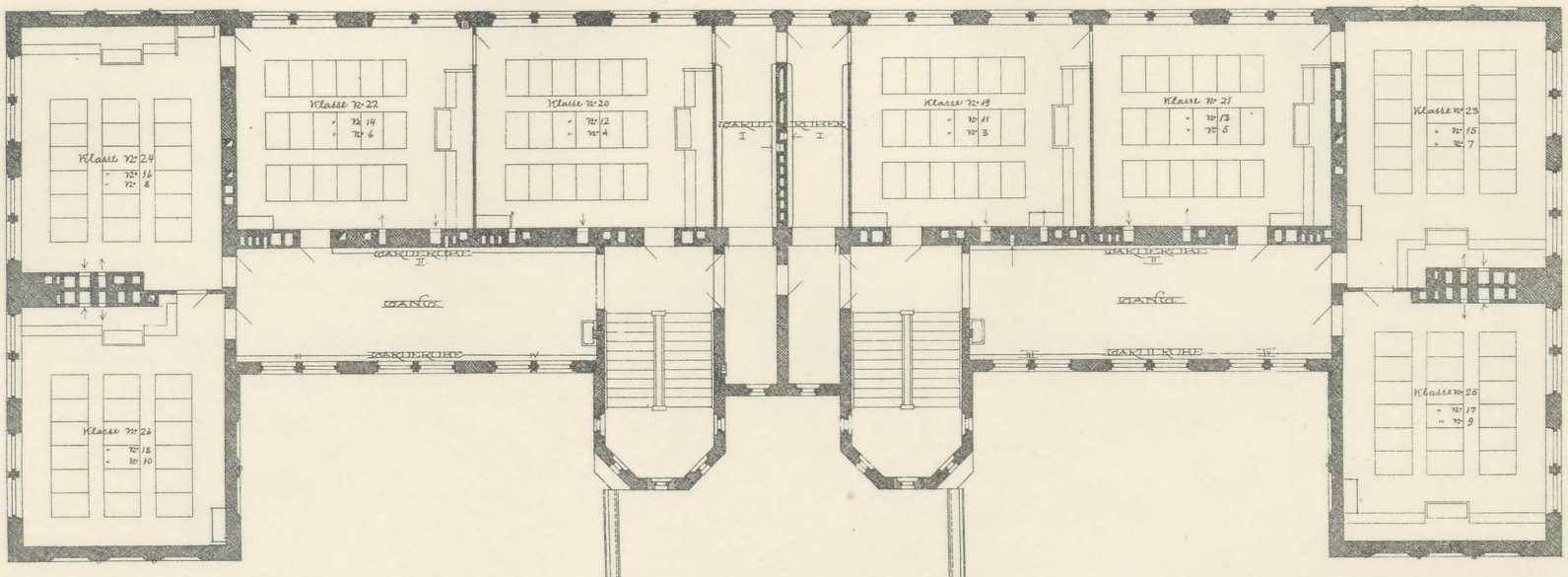

ETAGEPLAN

FOTOLITH. PACHT & CRONE

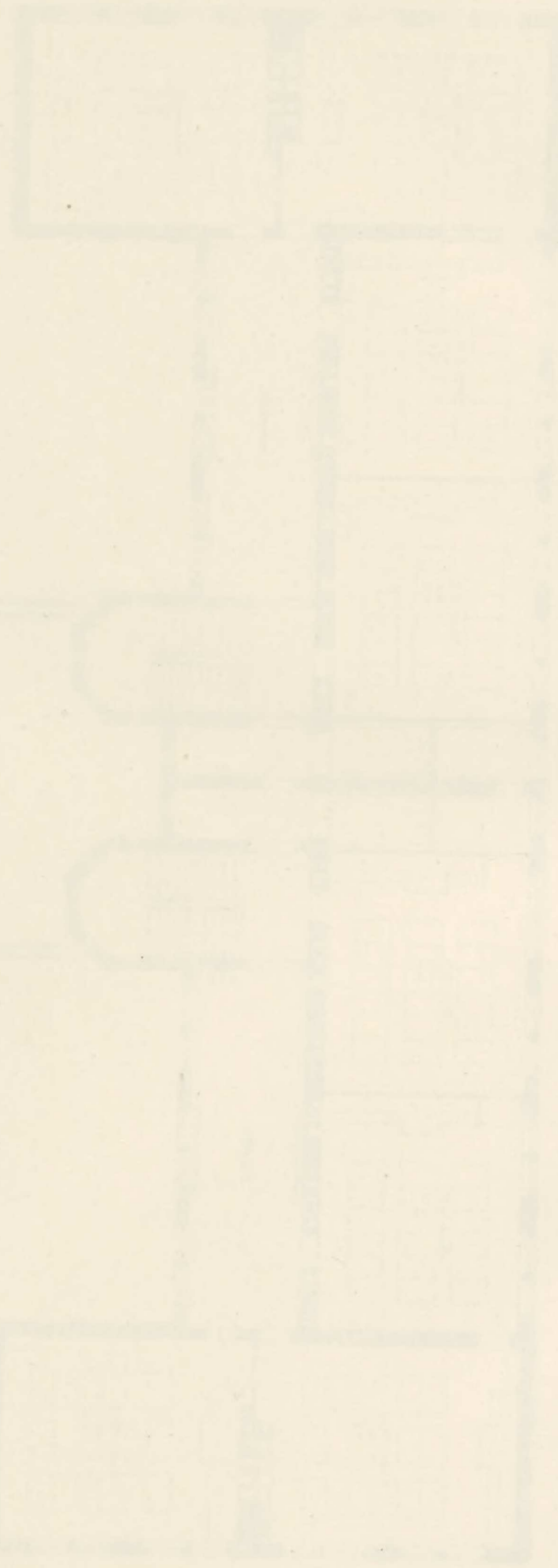

KOMMUNESKOLEN VED SUNDHOLM

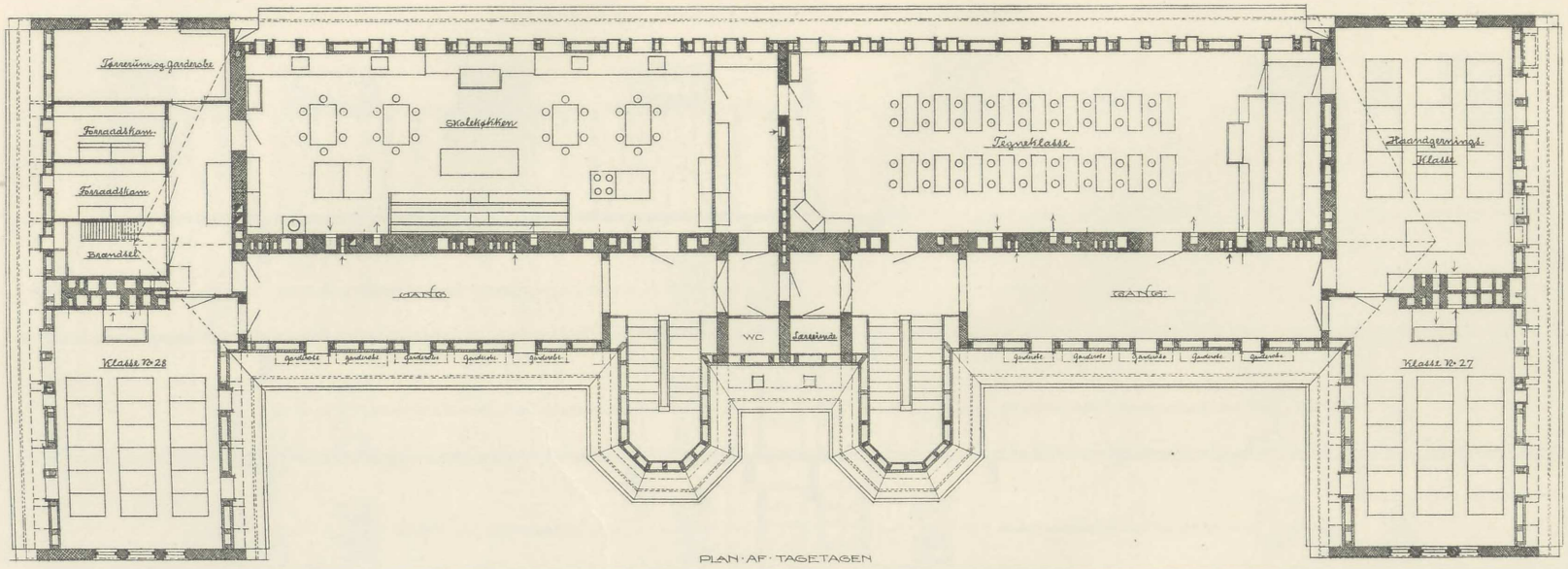

PLAN AF TAGETAGEN

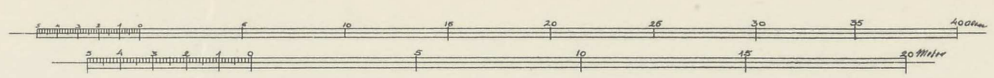

FOTOLITH. PACHT & CRONE

KOMMUNESKOLEN VED SUNDHOLM

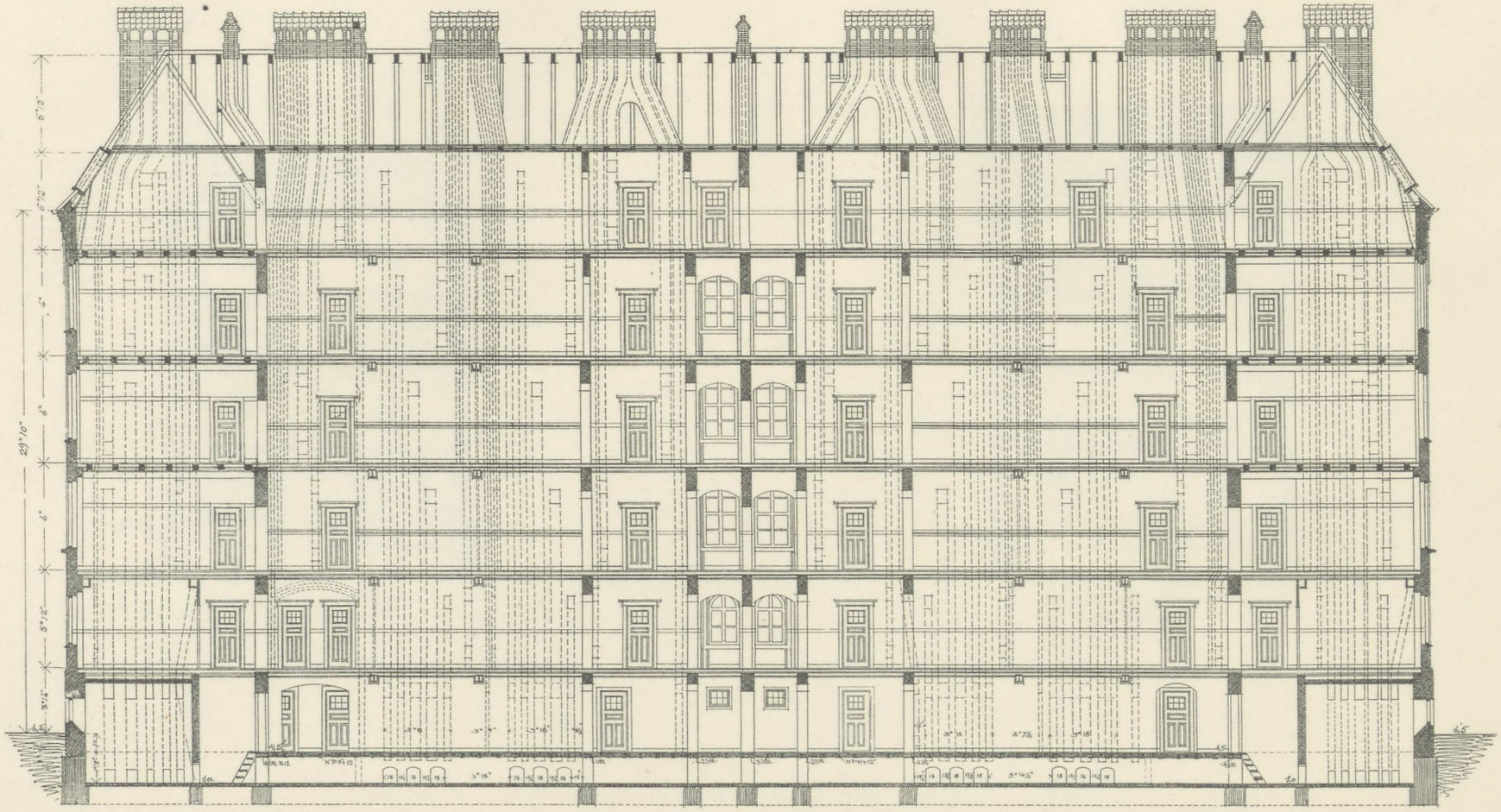

LÆNGDESNIT

FOTOLITH. PACHT & CRONE

KOMMUNESKOLEN VED SUNDHOLM

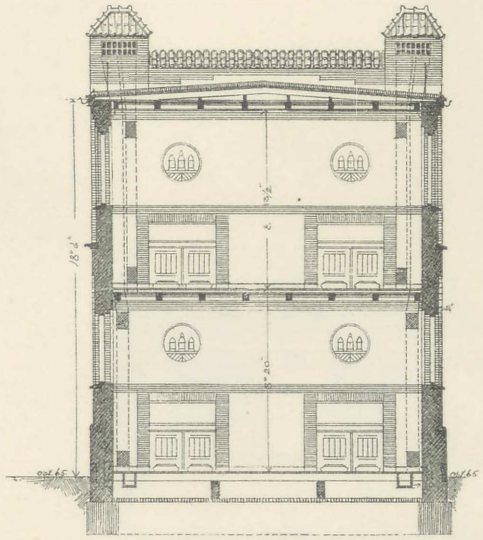

TVERSNIT AF GYMNASTIKHUS
SET MOD NORD

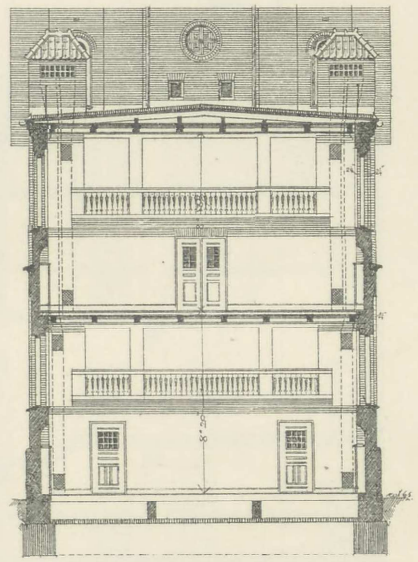

TVERSNIT AF GYMNASTIKHUS
SET MOD SYD

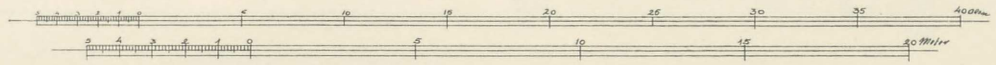

FOTOLITH. PACHT & CRONE

KOMMUNESKOLEN VED·SUNDHOLM

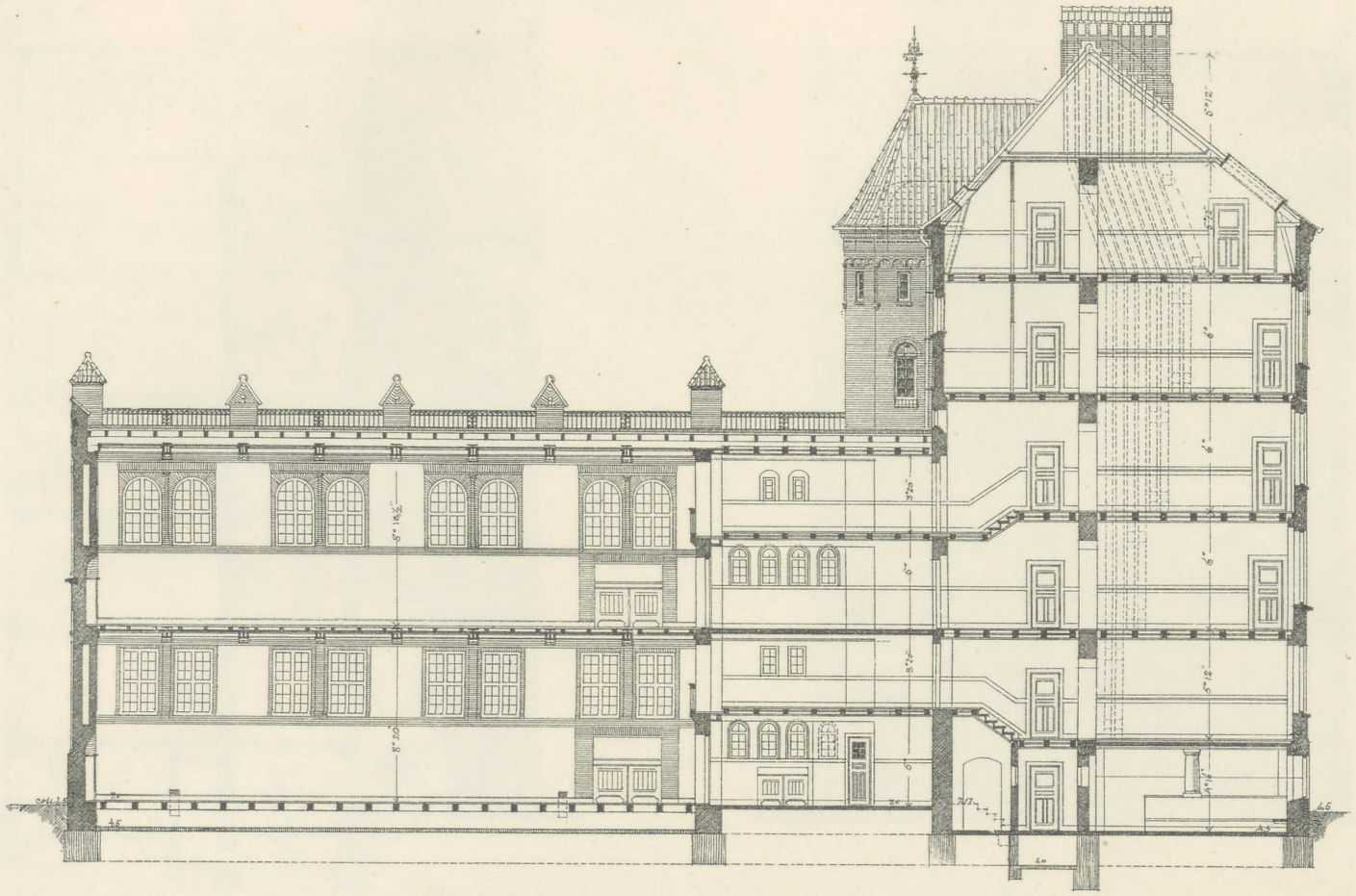

LÆNGDESNIT·AF·GYMNASTIKHUS

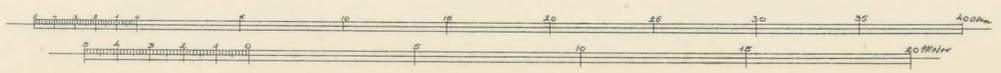

FOTOLITH. PACHT & CRONE

KOMMUNESKOLEN VED SUNDHOLM

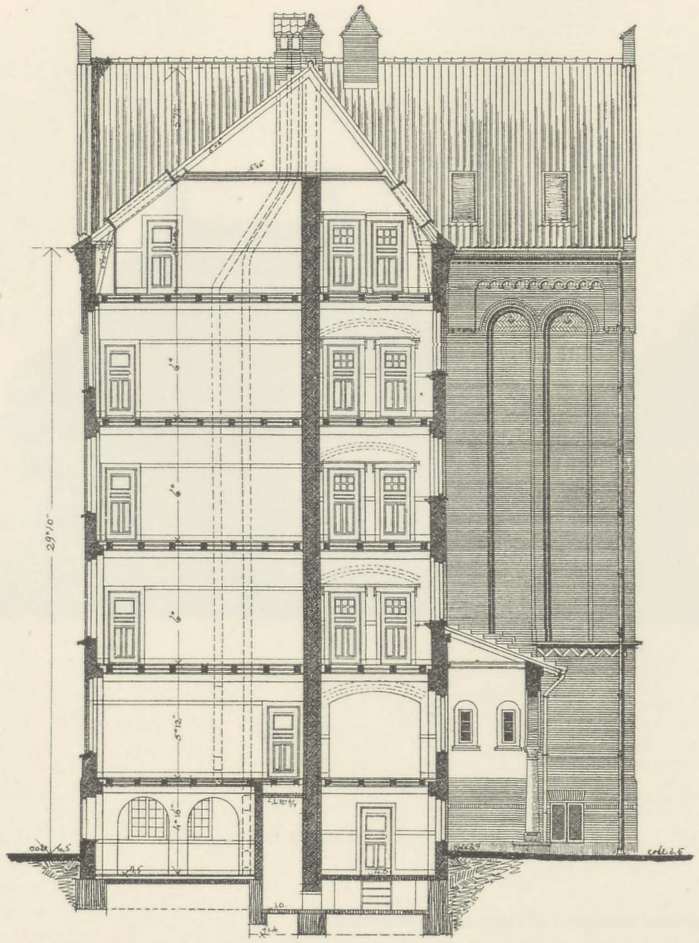

TVÆRSNIT

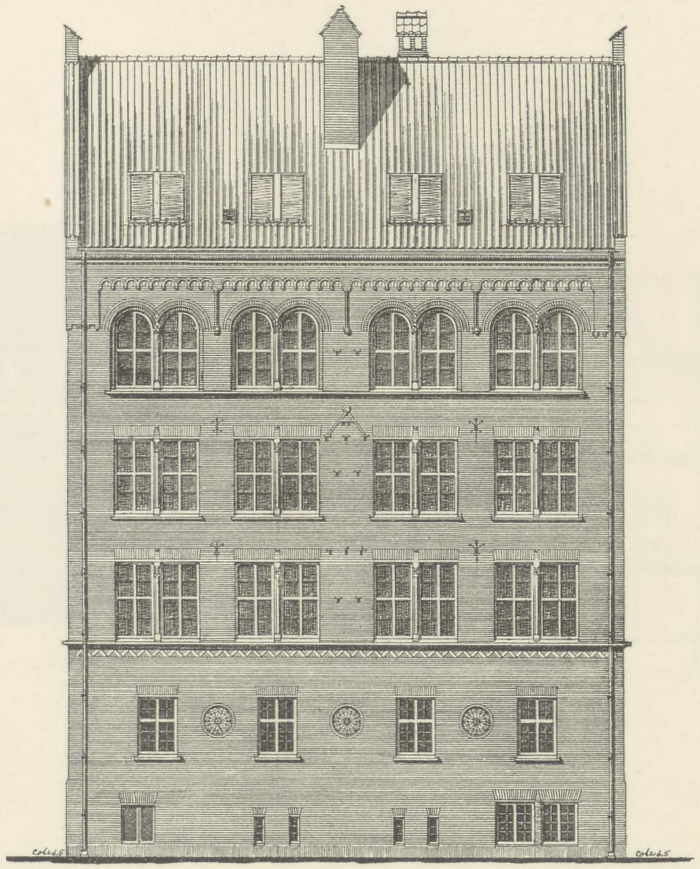

SIDE MOD VEST

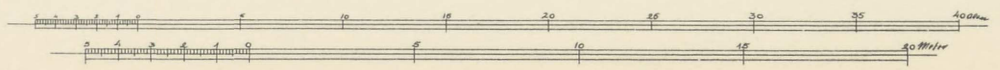

FOTOLITH. PACHT & CRONE

KOMMUNESKOLEN VED SUNDHOLM

INSPEKTØRBOLIG

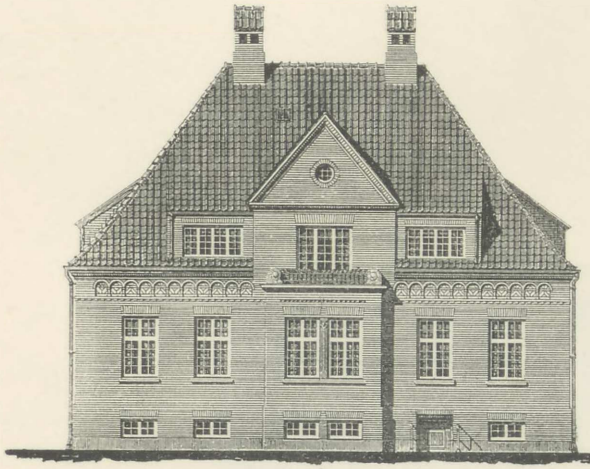

SIDE MOD SYD

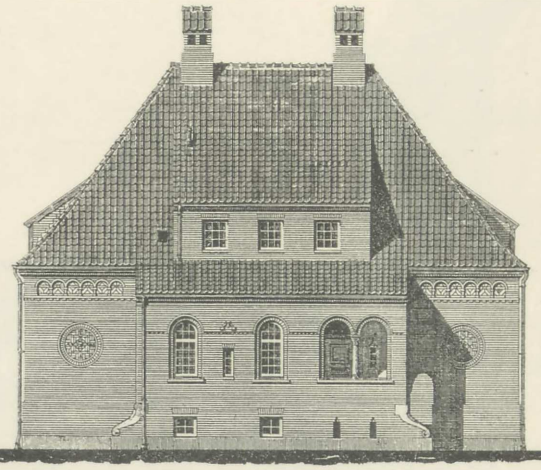

SIDE MOD NORD

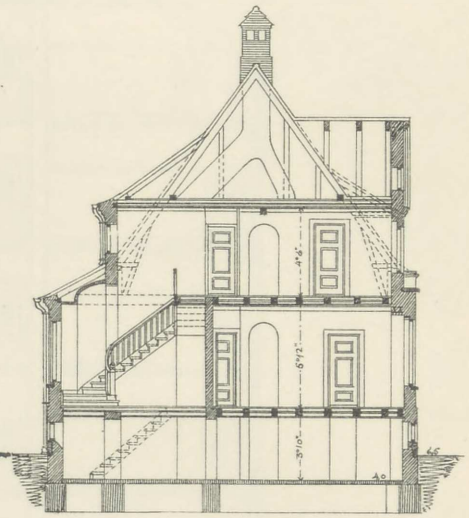

TVÆRSNIT

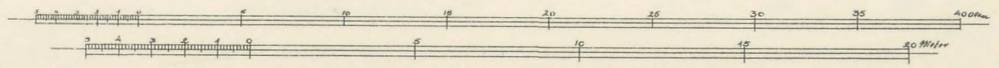

FOTOLITH. PACHT & CRONE

KOMMUNESKOLEN VED SUNDHOLM

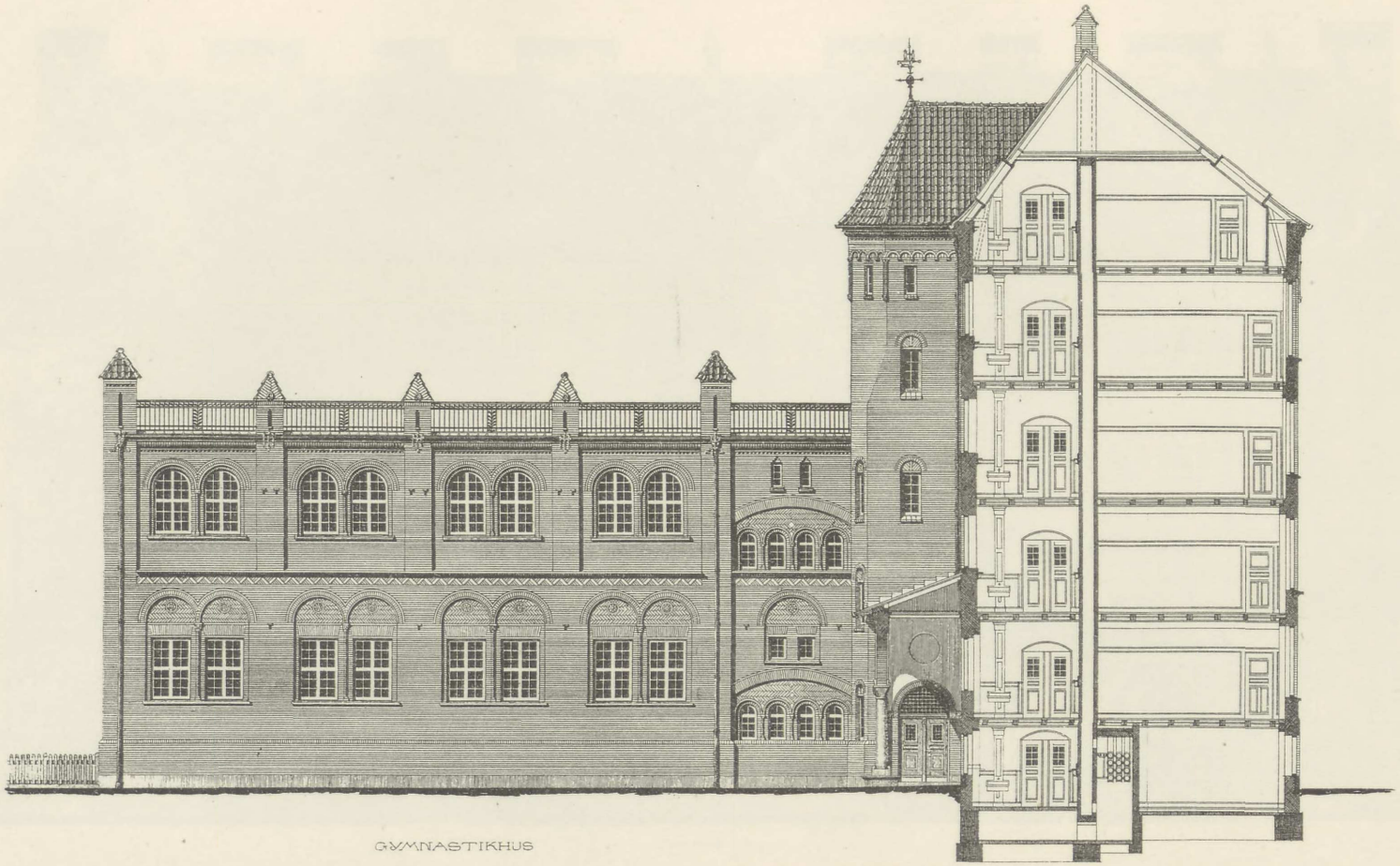

GYMNASTIKHUS

TVÆRSNIT

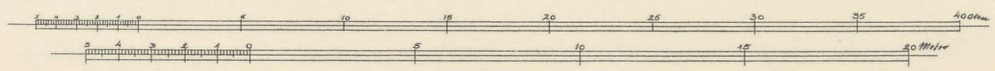

FOTOLITH. PACHT & CRONE

KOMMUNESKOLEN VED SUNDHOLM

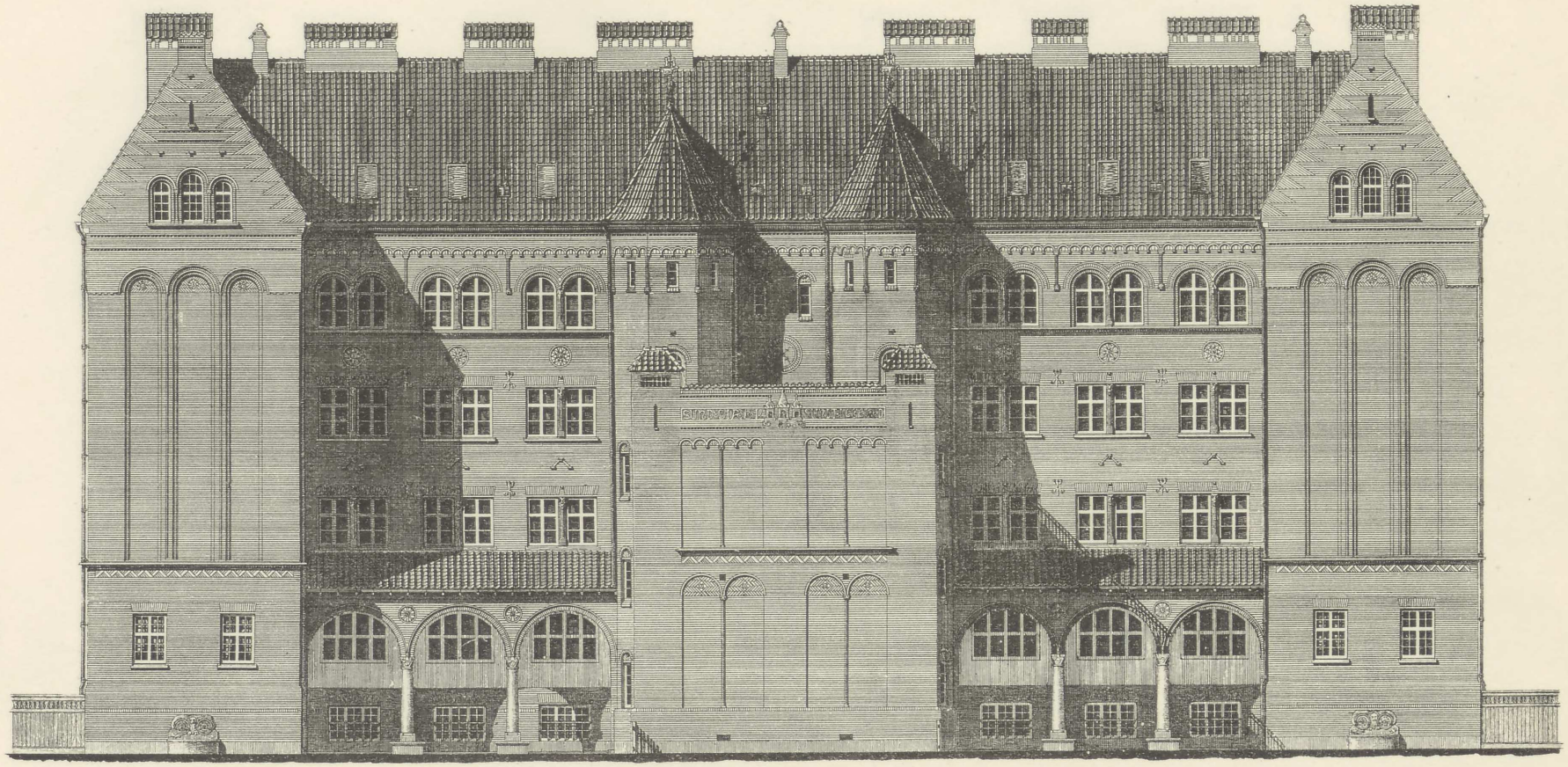

SIDE MOD NORD

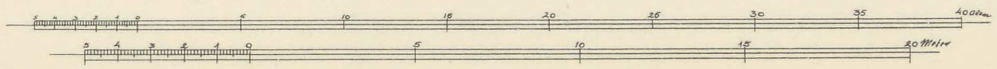

FOTOLITH. PACHT & CRONE

KOMMUNESKOLEN VED SUNDHOLM

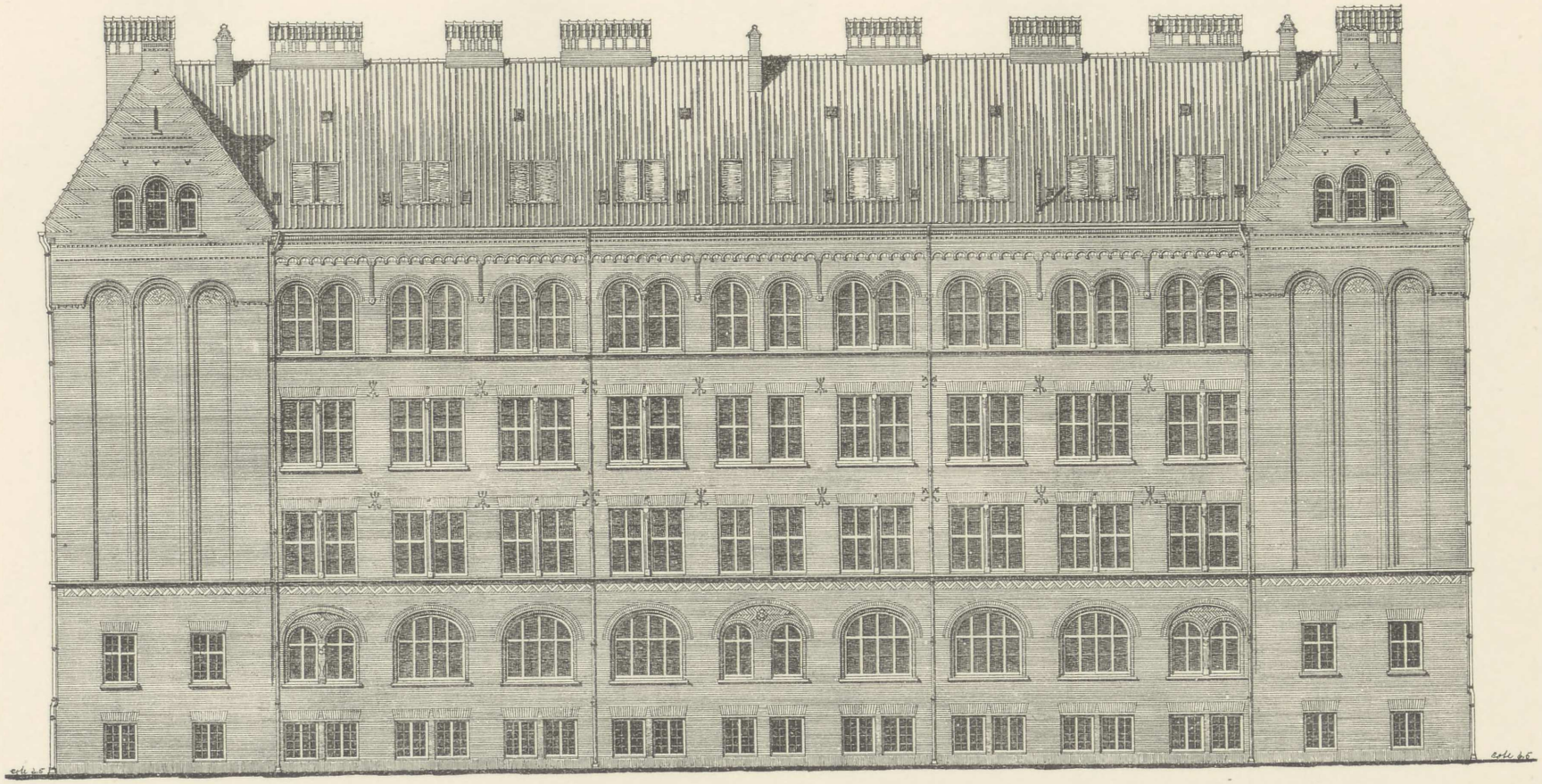

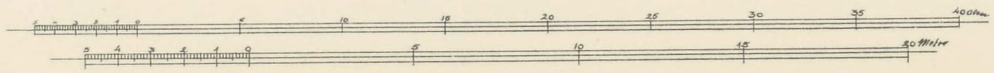

FOTOLITH. PACHT & CRONE

KOMMUNESKOLEN

I

VIGERSLEV

1910

VIGERSLEV-ALLE'S FRISKOLE.

SITUATIONSPLAN. PLAN AF STUEETAGEN.

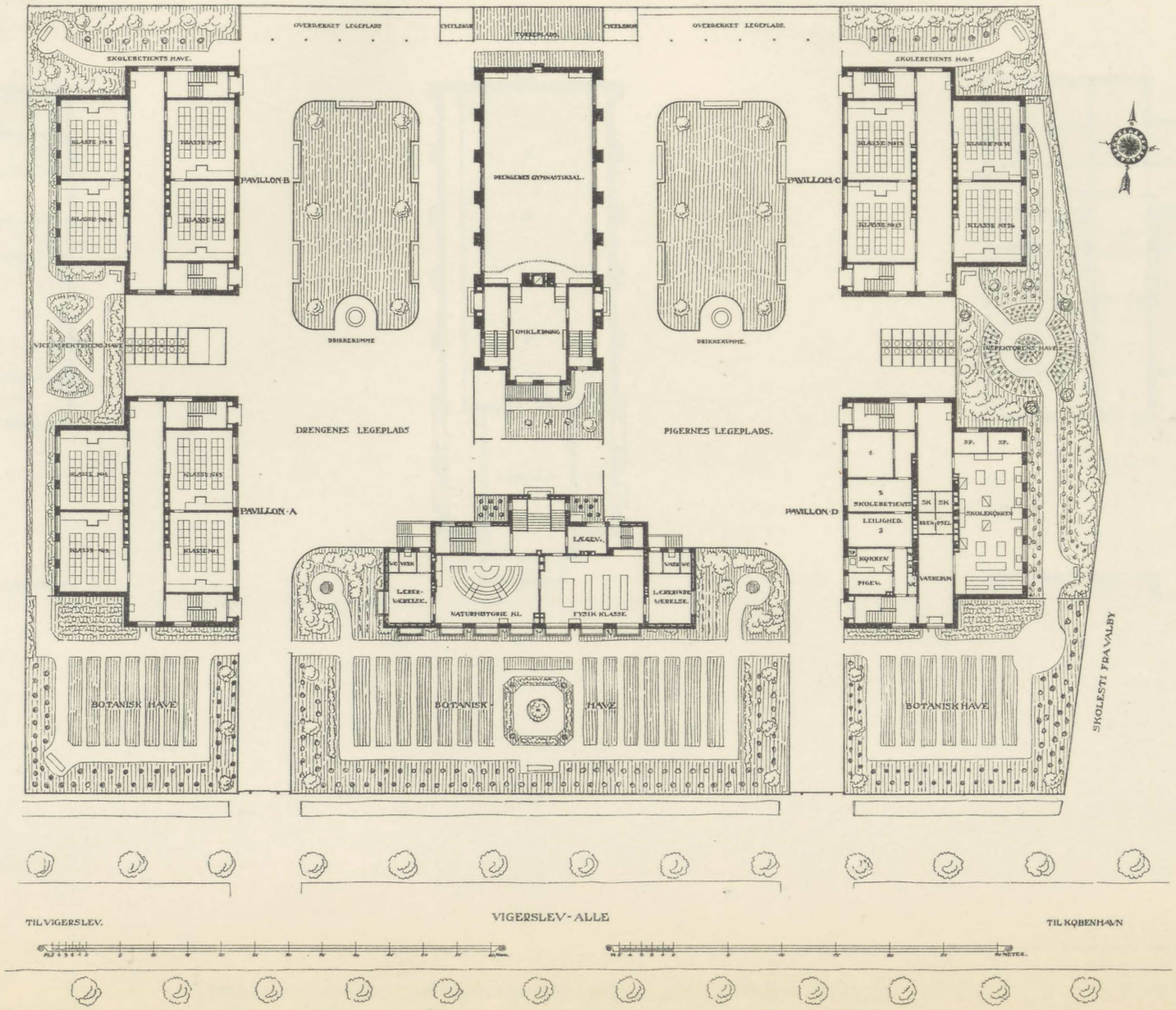

FOTOLITH. PACHT & CRONE

VIGERSLEV-ALLE'S FRISKOLE.

KÆLDERPLAN.

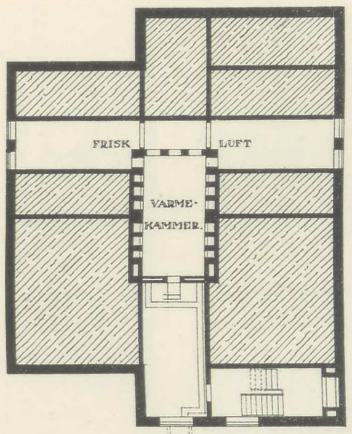

PAVILLON B.

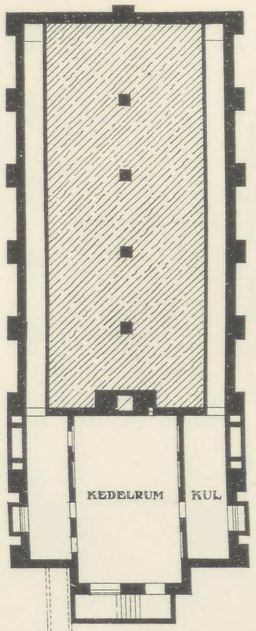

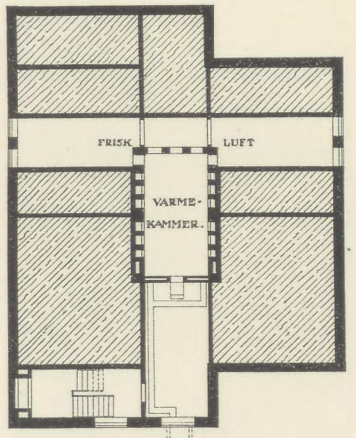

PAVILLON C.

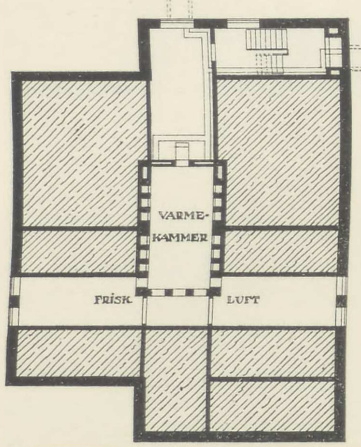

PAVILLON A.

TUNNEL TIL DAMPLEDNINGER

GYMNASTIKHUS.

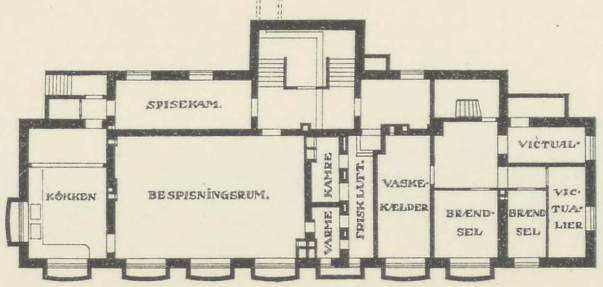

INSPEKTØRBOLIG.

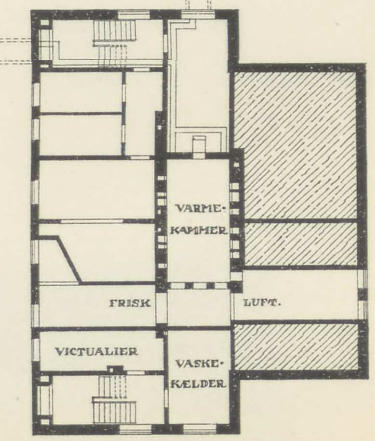

PAVILLON D.

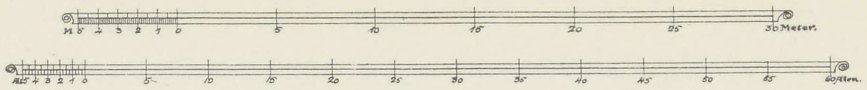

FOTOLITH. PACHT & CRONE

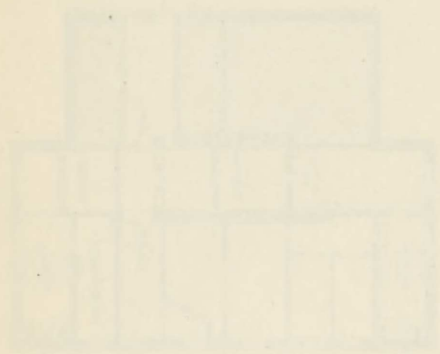

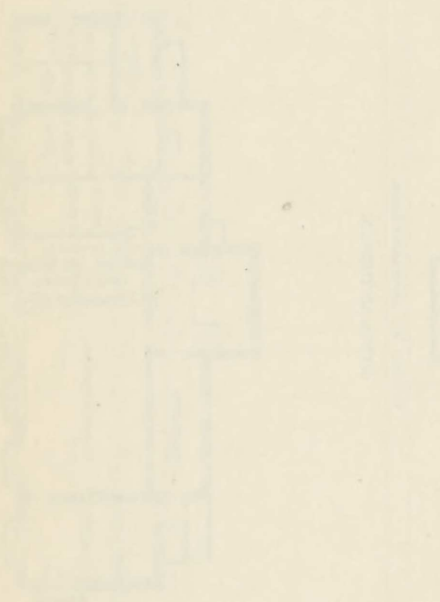

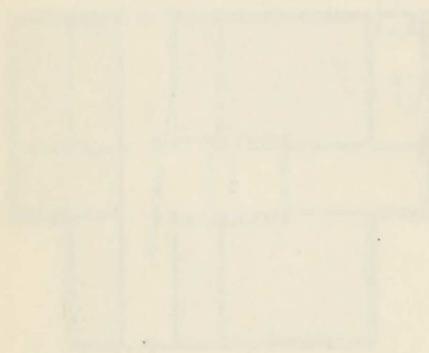

VIGERSLEV-ALLE's FRISKOLE.

1ste SALS PLAN.

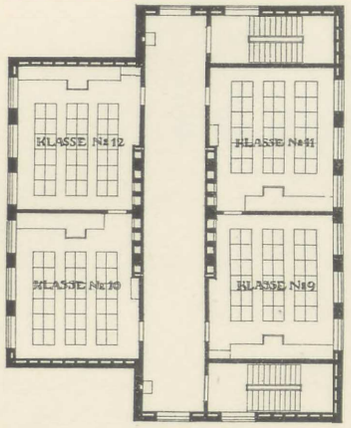

PAVILLON B.

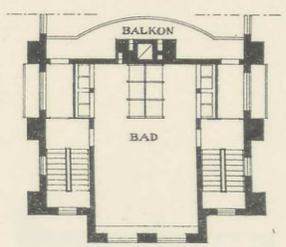

BAD I
DEN INDSKUDTE ETAGE

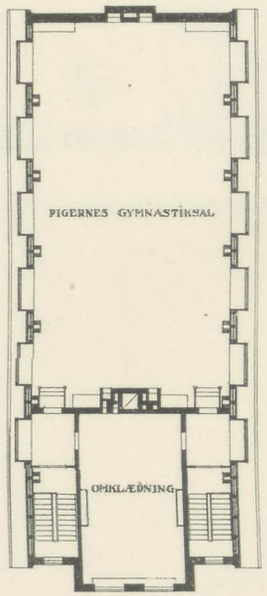

GYMNASTIKHUS.

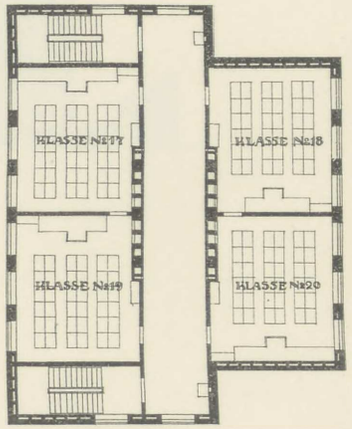

PAVILLON C

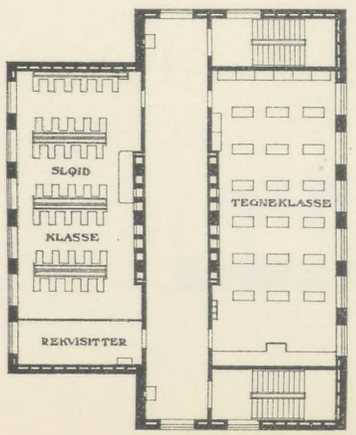

PAVILLON A.

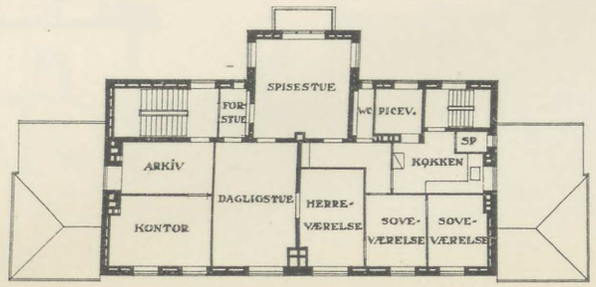

INSPEKTØRENS LEILIGHED.

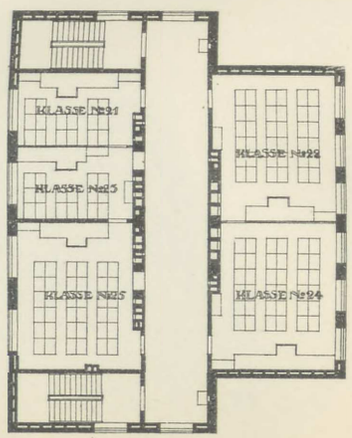

PAVILLON D

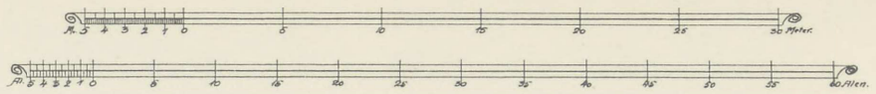

FOTOLITH. PACHT & CRONE.

VIGERSLEV-ALLE'S FRISKOLE.

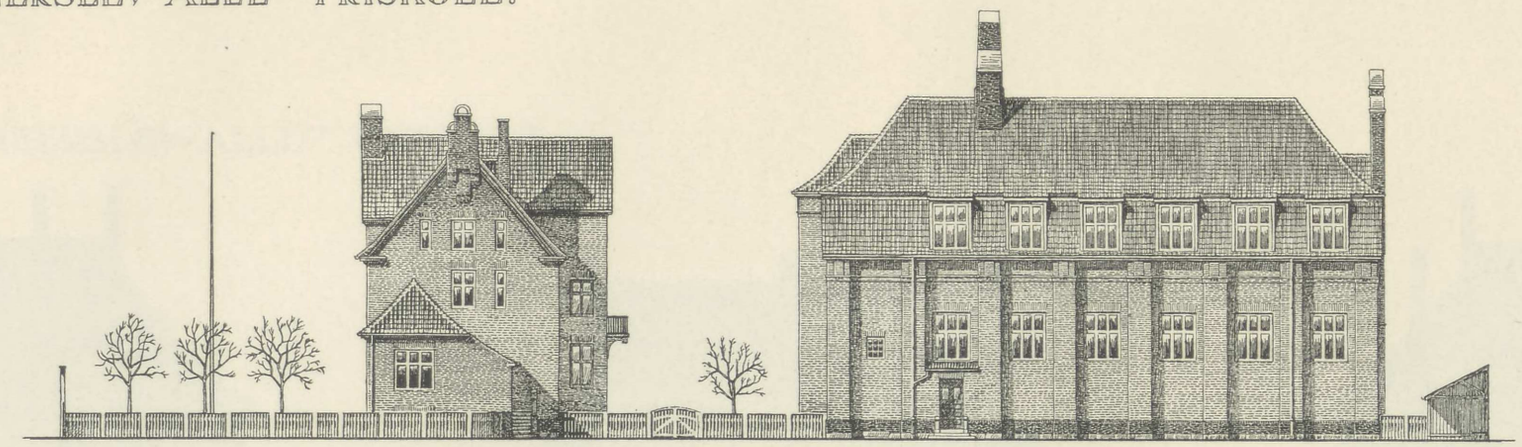

INSPEKTØRBOLIG OG GYMNASTIKHUS SET FRA ØST.

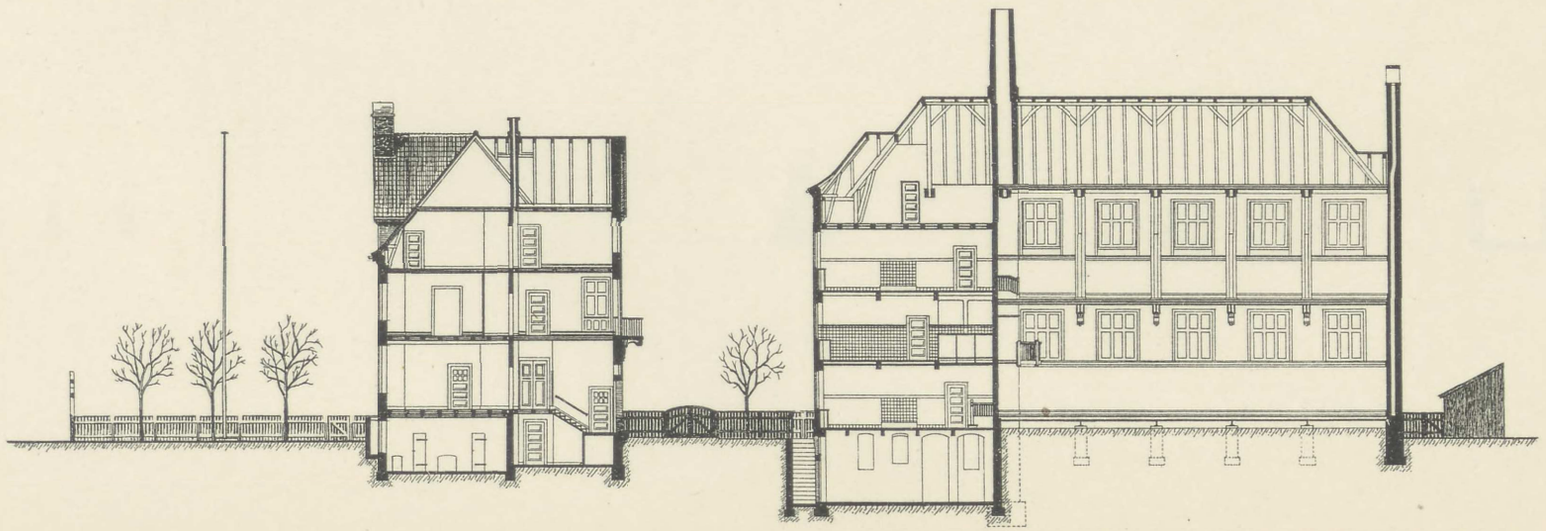

TVÆRSNIT GEN. INSPEKTØRBOLIG – LÆNGDESNIT GEN. GYMNASTIKHUS.

FOTOLITH. PÅCHT & CRONE

VIGERSLEV-ALLE'S FRISKOLE.

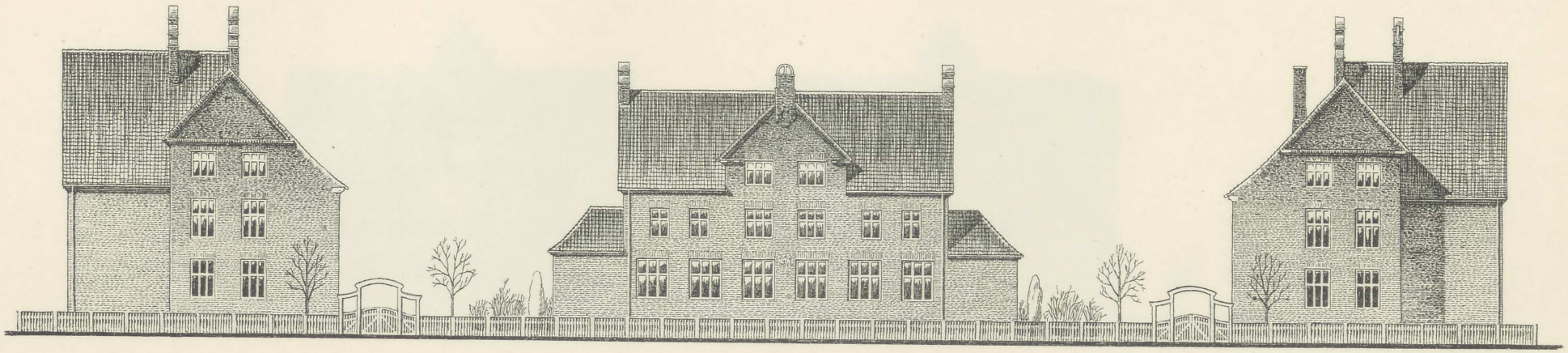

SKOLEN SET FRA VIGERSLEVALLE.

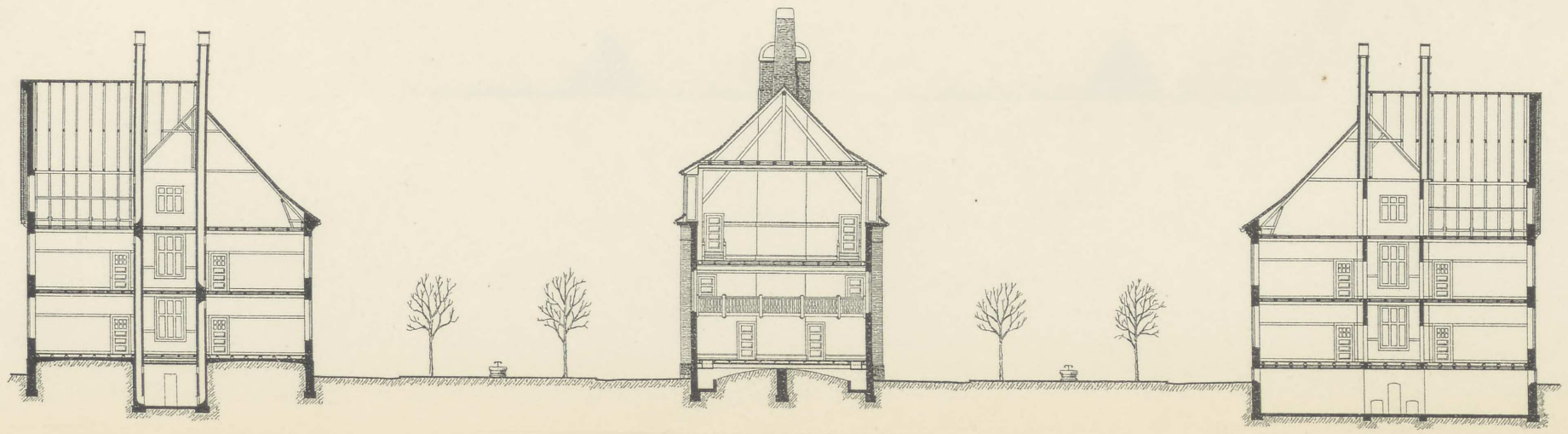

TVÆRSNIT GENNEM PAVILLONER & GYMNASTIKHUS.
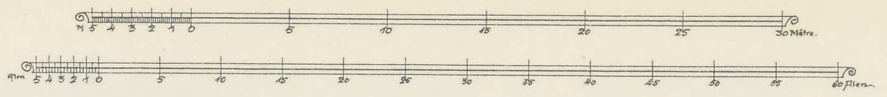
FOTOLITH. PACHT & CRONE

VIGERSLEV-ALLE'S FRISKOLE.

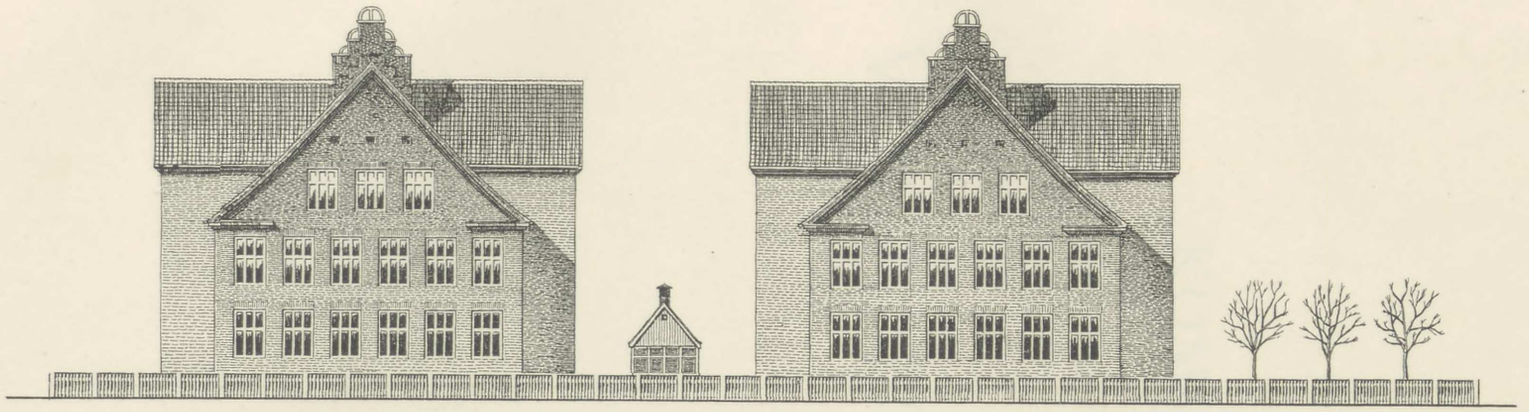

PAVILLON A & B SET FRA VEST.

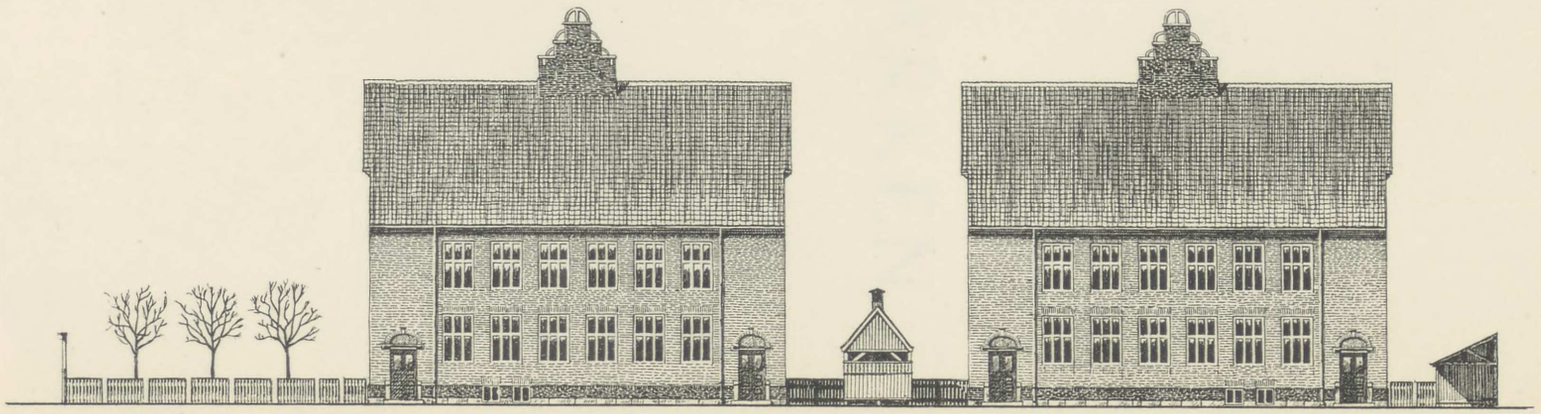

PAVILLON A & B SET FRA ØST.

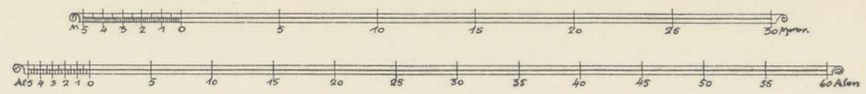

FOTOLITH. PACHT & CRONE

KOMMUNESKOLEN

I

VOGNMANDSMARKEN

1912

VOGNMANDSMARKEN

I

KØBMANDSKOLEN

KOMMUNESKOLEN I VOGNMANDSMARKEN

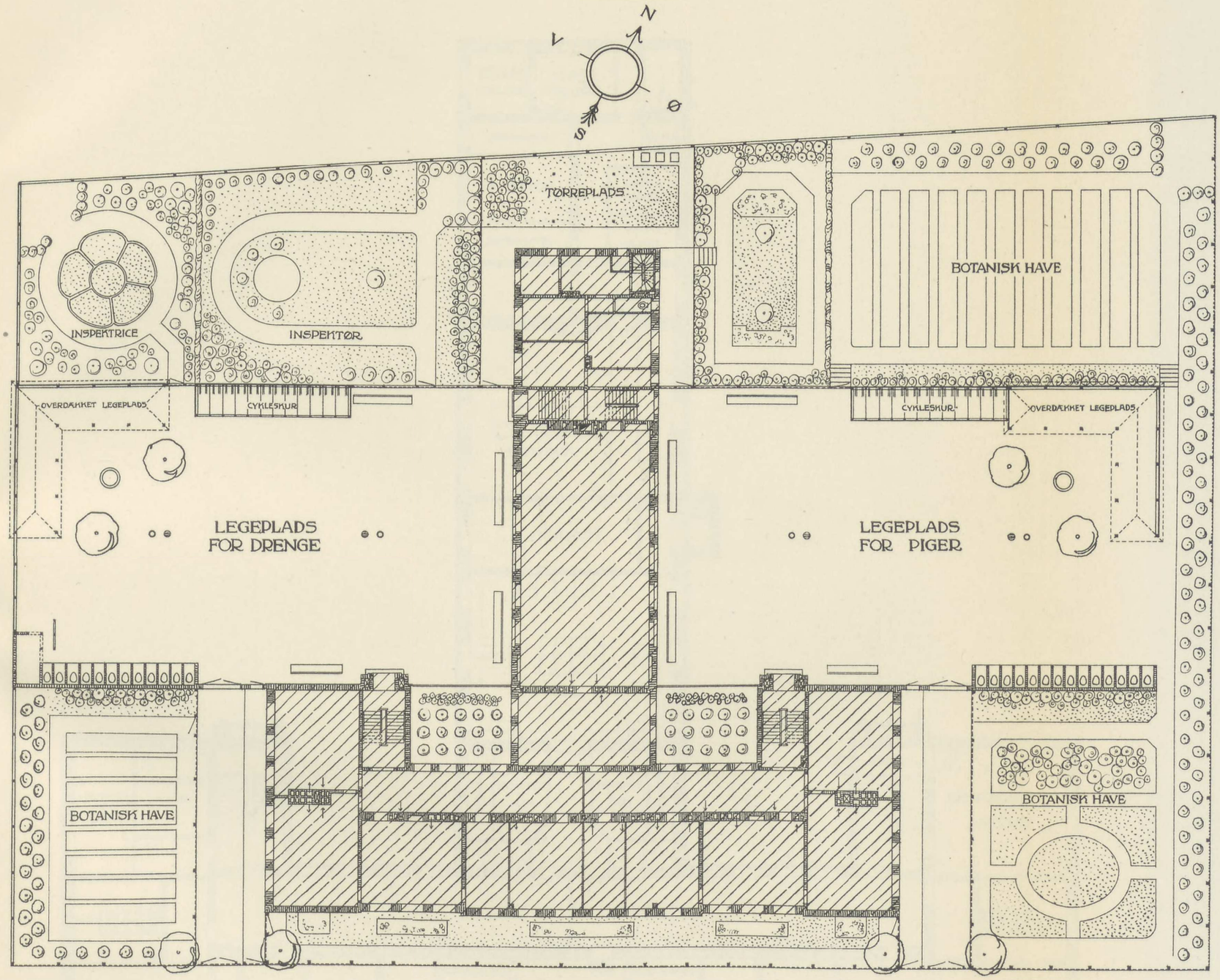

SITUATIONSPLAN

1:200

10 5 0 10 20 30 40 Meter.

Stadsarchitektens Kontor.
1913.

FOTOLITH. PACHT & CRONE

KOMMUNESKOLEN I VOGNMANDSMARKEN

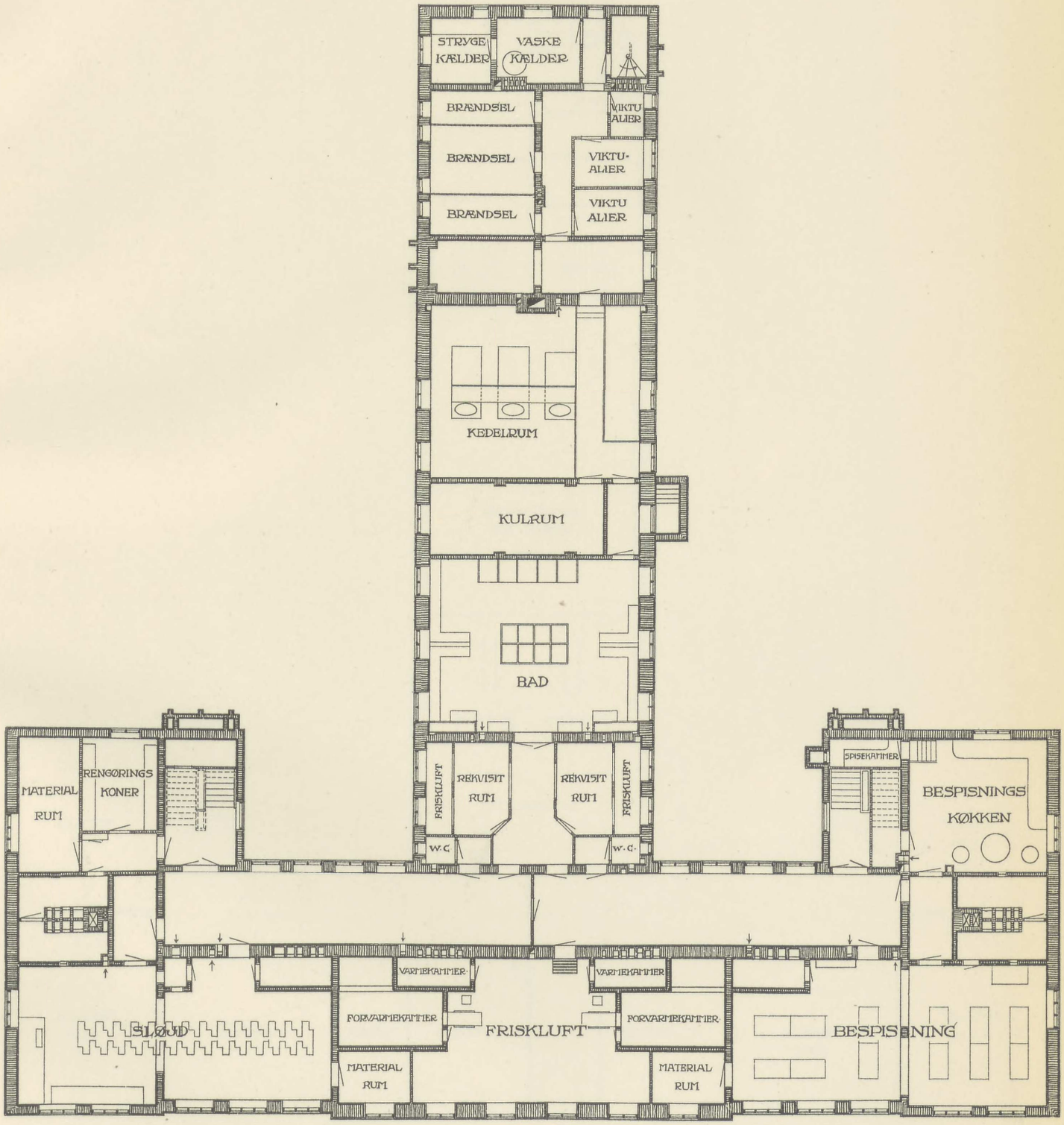

KÆLDERPLAN

5 4 3 2 1 0 5 10 15 20 Meter.

Stadsarchitektens Kontor.
1913.

FOTOLITH. PACHT & CRONE

KOMMUNESKOLEN I VOGNMANDSMARKEN

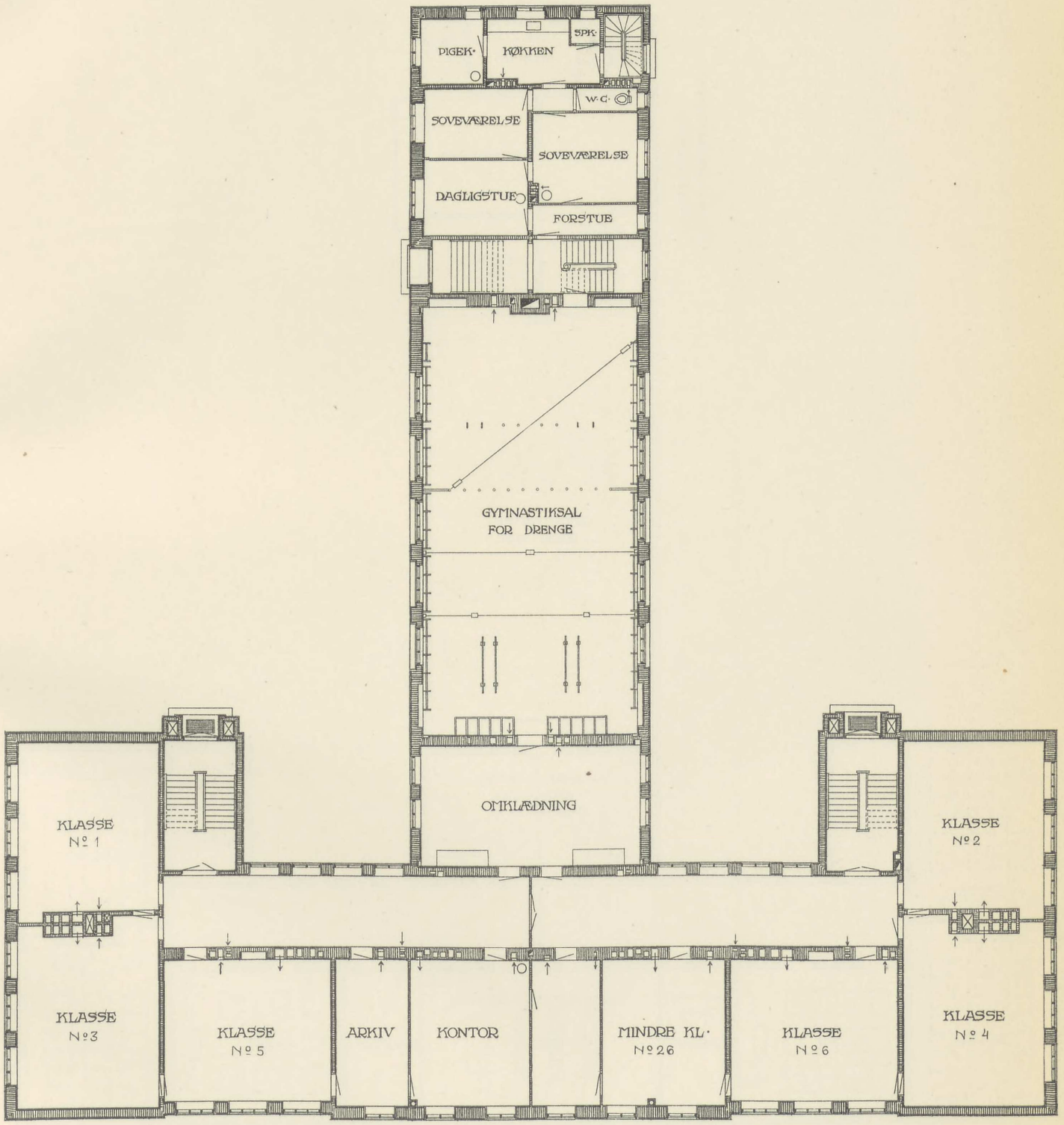

STUEPLAN

5 4 3 2 1 0 5 10 15 20 Meter.

Stadsarchitektens Kontor.
1913.

FOTOLITH. PACHT & CRONE

KOMMUNESKOLEN I VOGNMANDSMARKEN

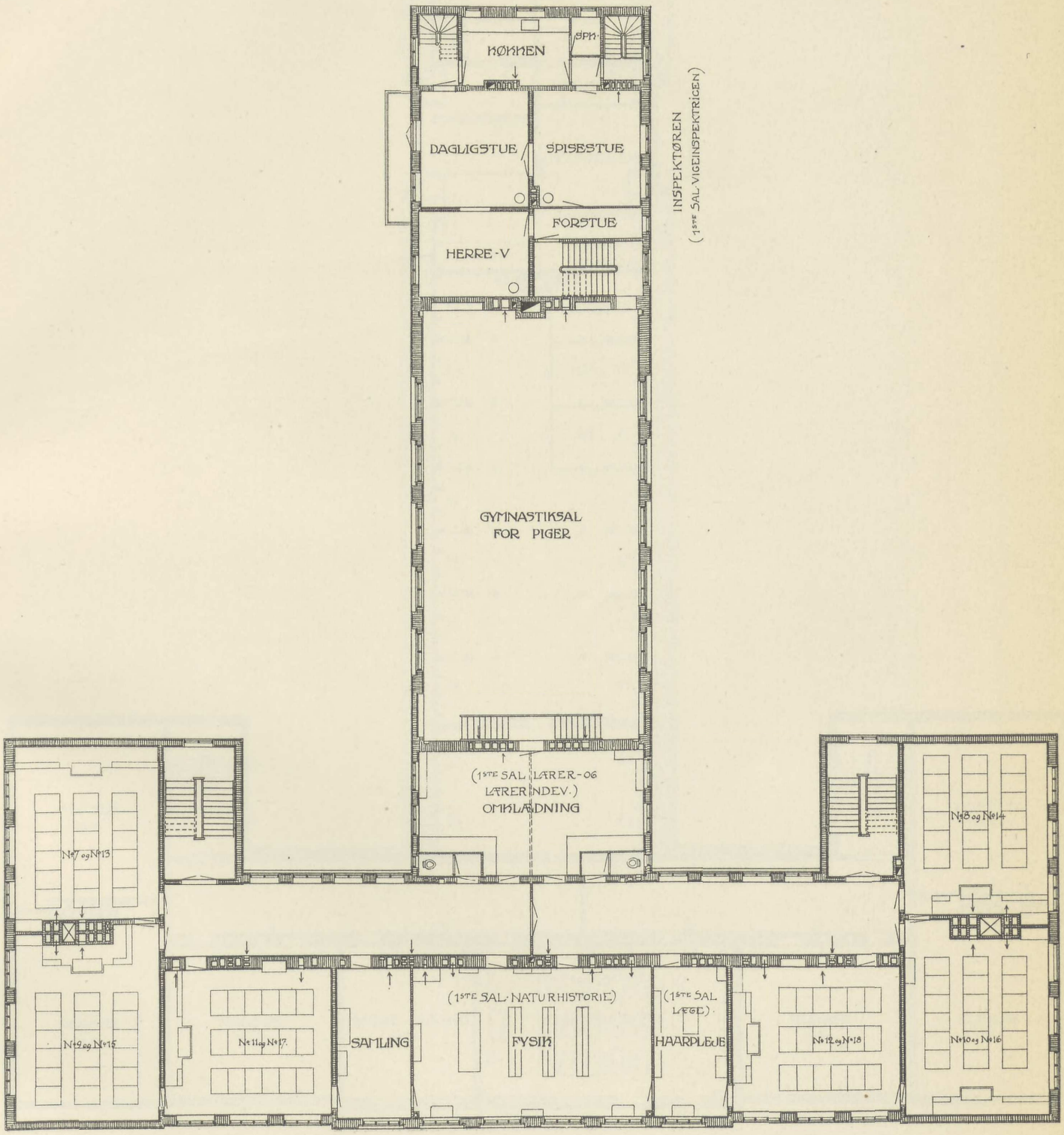

PLAN AF 1STE OG 2DEN SAL

5 4 3 2 1 0 5 10 15 20 Meter.

Stadsarchitektens Kontor.
1913.

FOTOLITH. PACHT & CRONE

KOMMUNESKOLEN I VOGNMANDSMARKEN

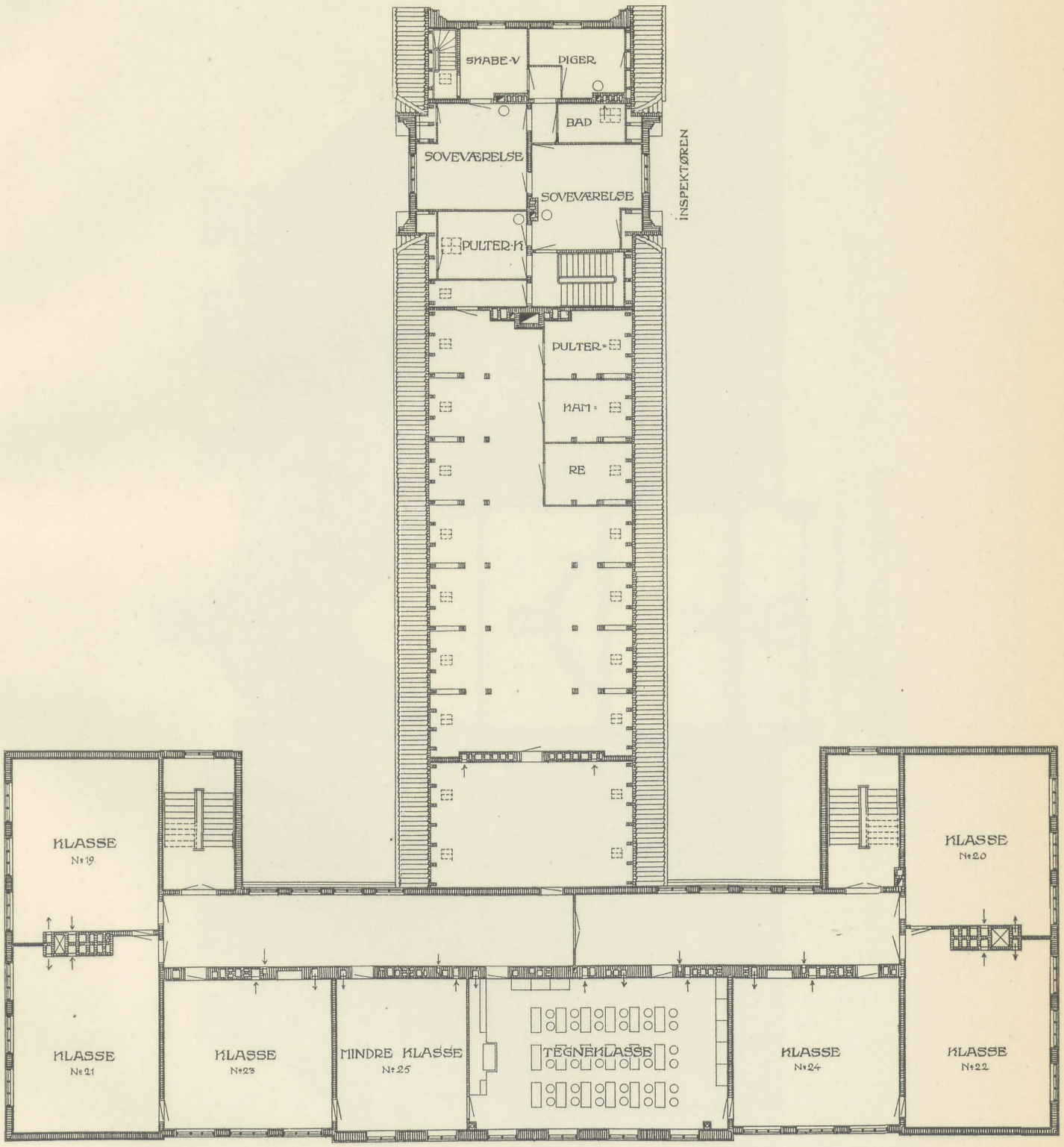

PLAN AF 3DIE SAL

5 4 3 2 1 0 5 10 15 20 Meter

Stadsarkitektens Kontor.
1913.

FOTOLITH. PACHT & CRONE

KOMMUNESKOLEN I VOGNMANDSMARKEN

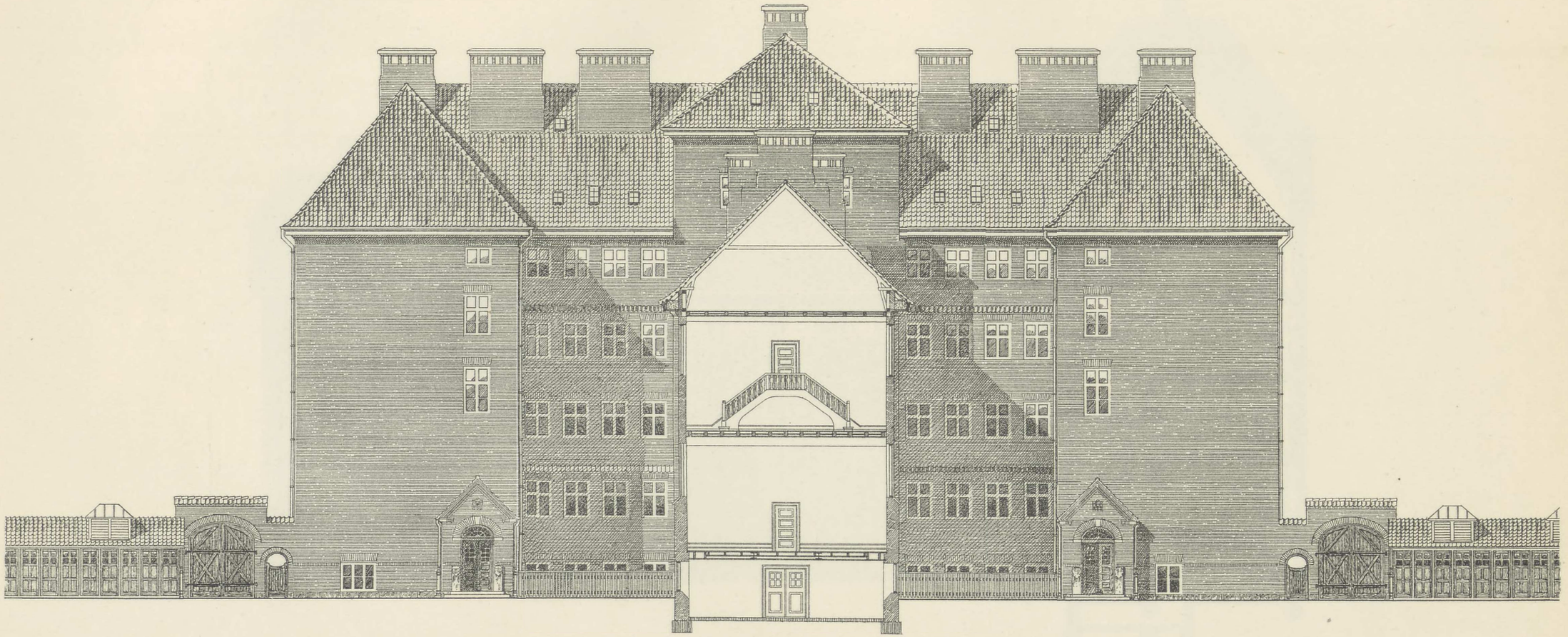

SNIT · GENNEM · GYMNASTIKSALE

FACADE · MOD · NORD

5 4 3 2 1 0 5 10 15 20 Meter.

Stadsarchitektens Kontor.
1913.

KOMMUNESKOLEN I VOGNMANDSMARKEN

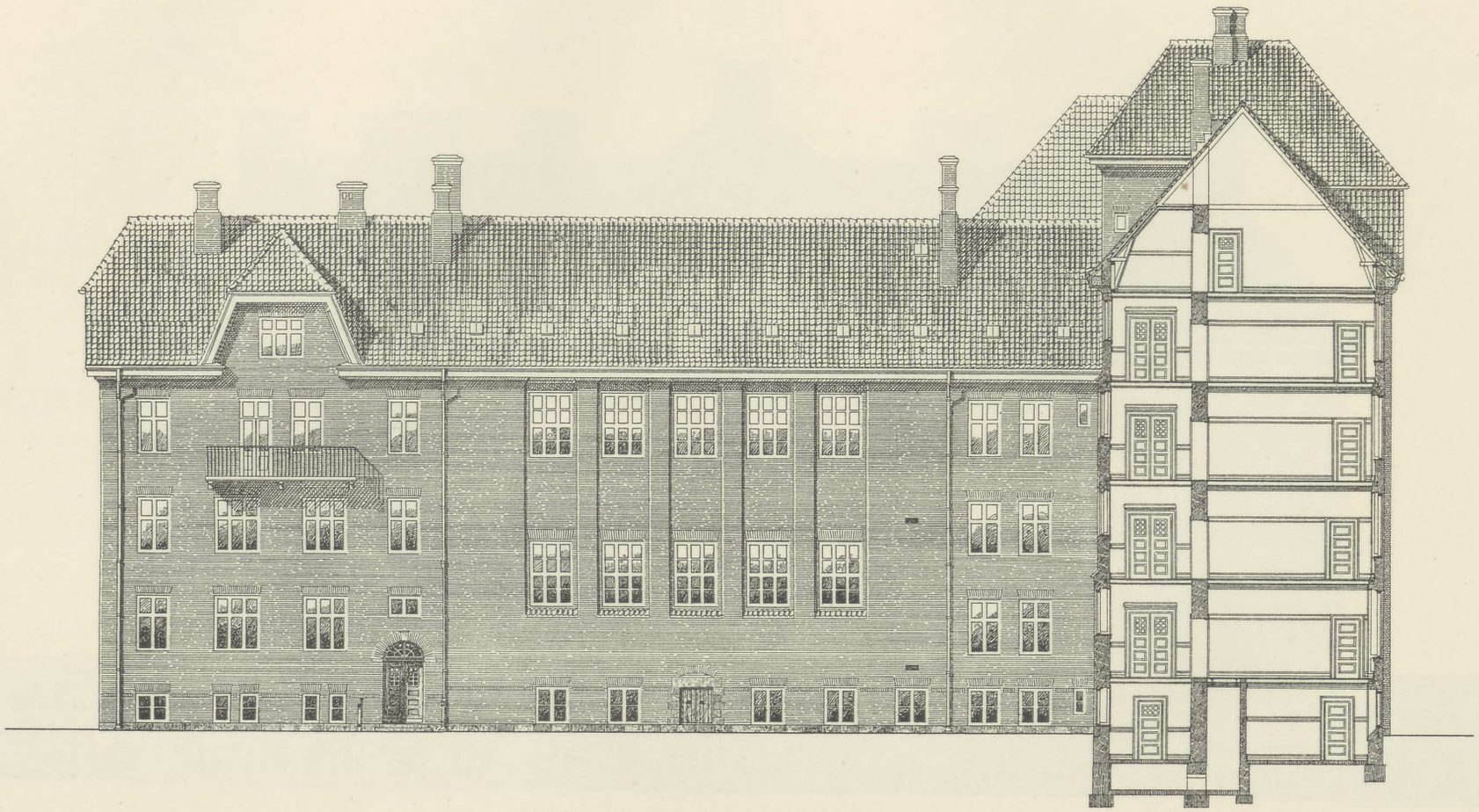

FACADE·MOD·VEST

SNIT·GENNEM·KLASSEFLØJ

5 4 3 2 1 0 5 10 15 20 Meter.

Stadsarchitektens Kontor.
1913.

KOMMUNESKOLEN I VOGNMANDSMARKEN

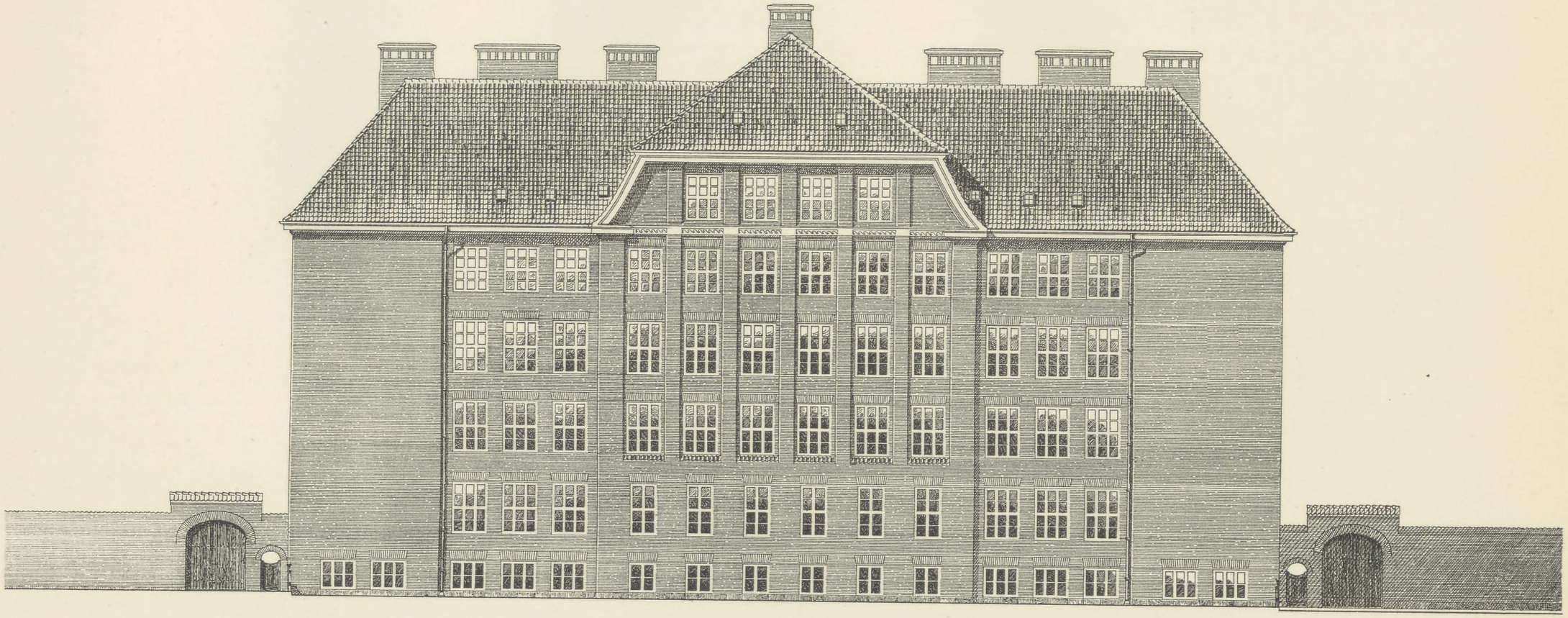

FACADE · MOD · SYD

5 4 3 2 1 0 5 10 15 20 Meter.

Stadsarchitektens Kontor.
1913.

KOMMUNESKOLEN

VED

BISPEBJERG

1912

· BISPEBJÆRG · KOMMUNESKOLE ·

SITUATIONSPLAN

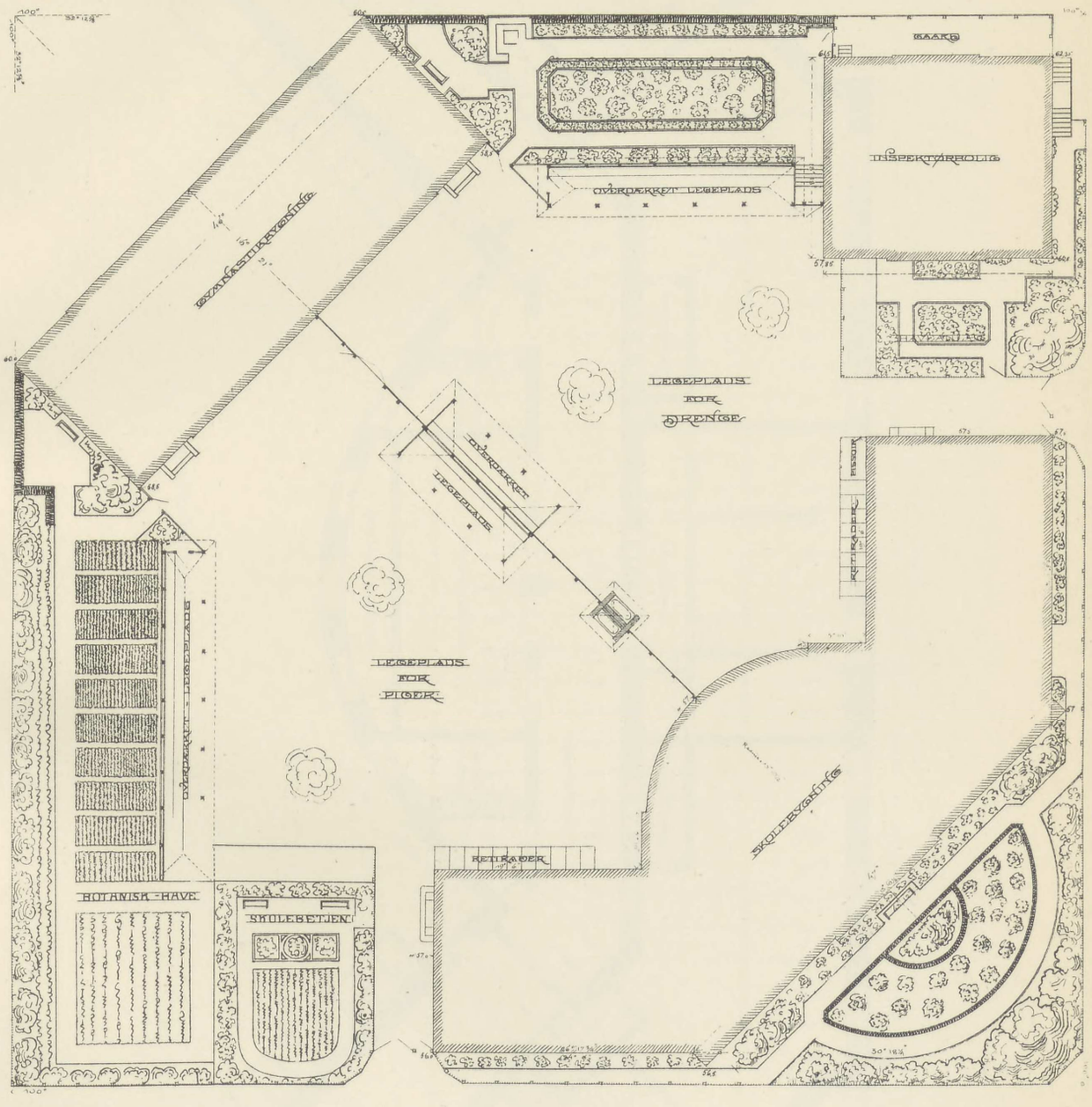

FOTOLITH. PACHT & CRONE

· BISPEBJÆRG · KOMMUNESKOLE ·

PLAN AF KJELLEREN

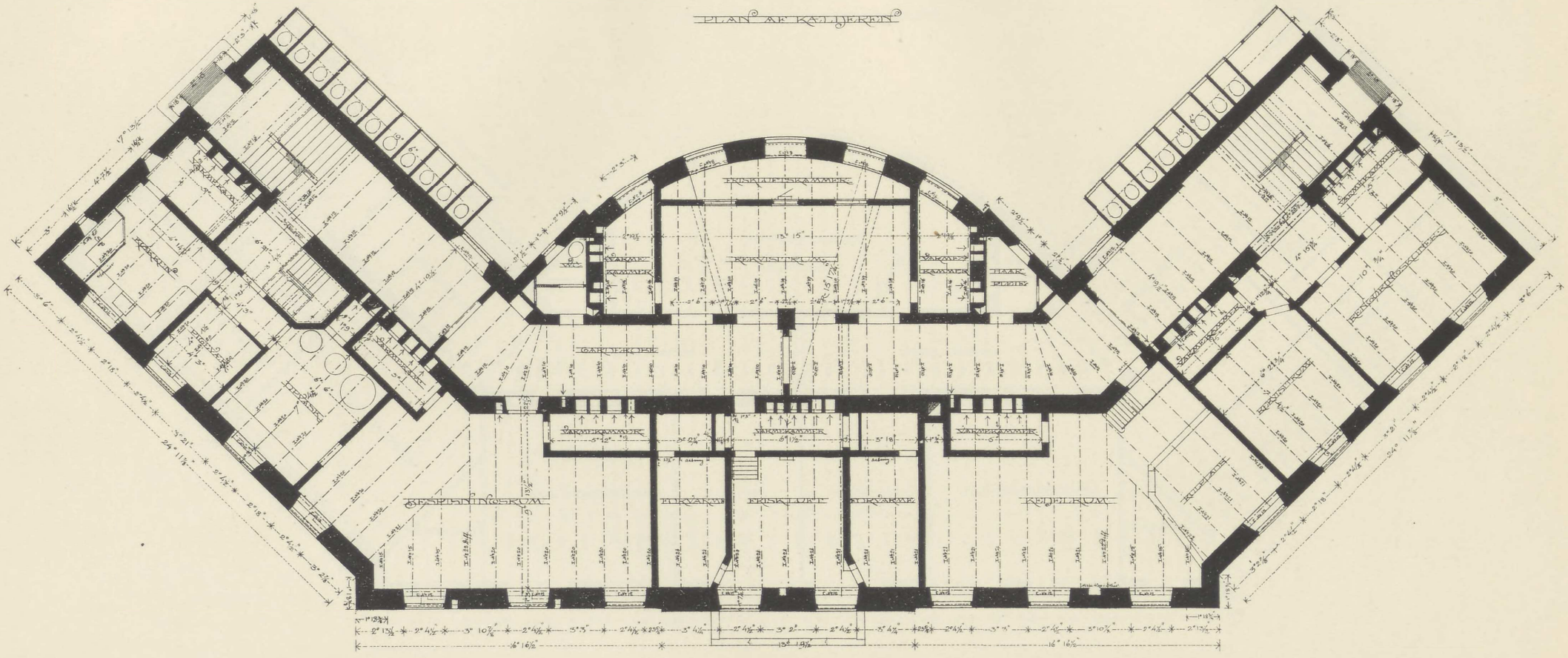
GYMNASTIKSAL
GARDEROBE
GARDEROBE
HÆK
PLADS
GARDEROBE
GARDEROBE
GARDEROBE

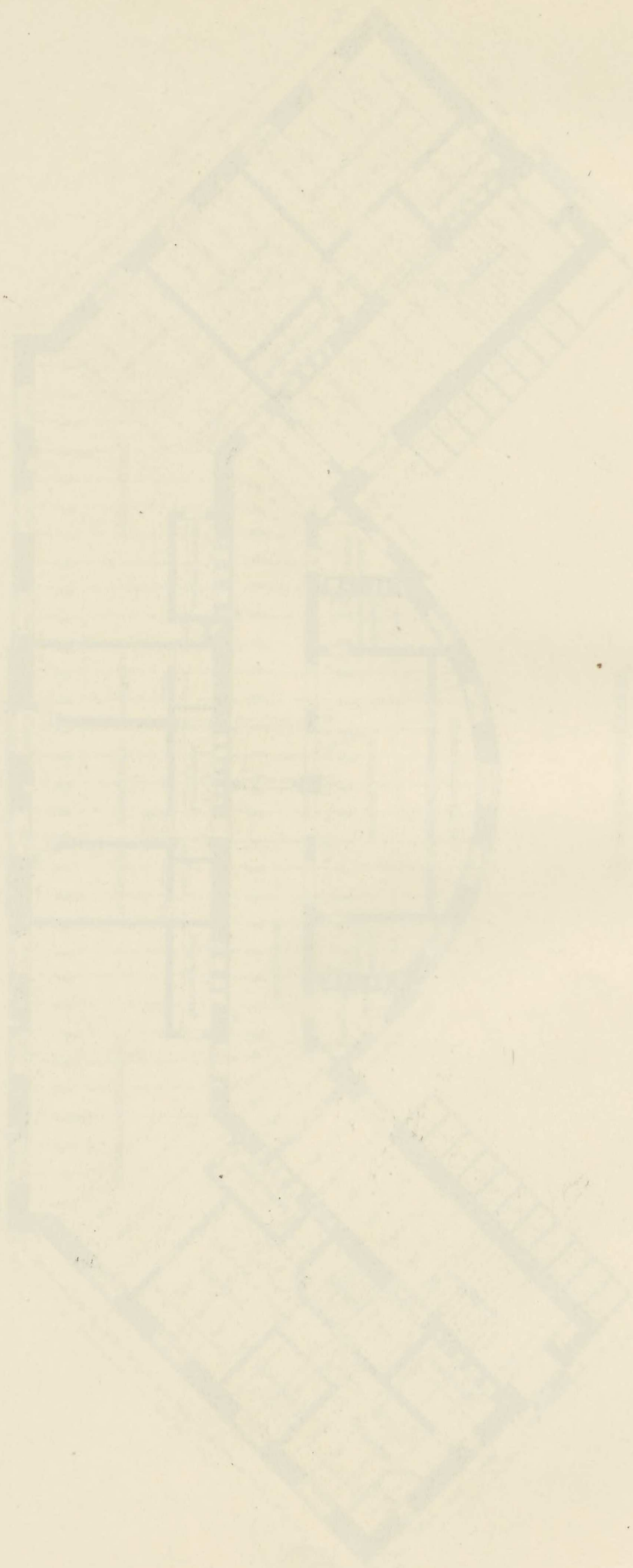

· BISPEBJÆRG · KOMMUNESKOLE ·

· PLAN · AF · STUEETAGEN ·

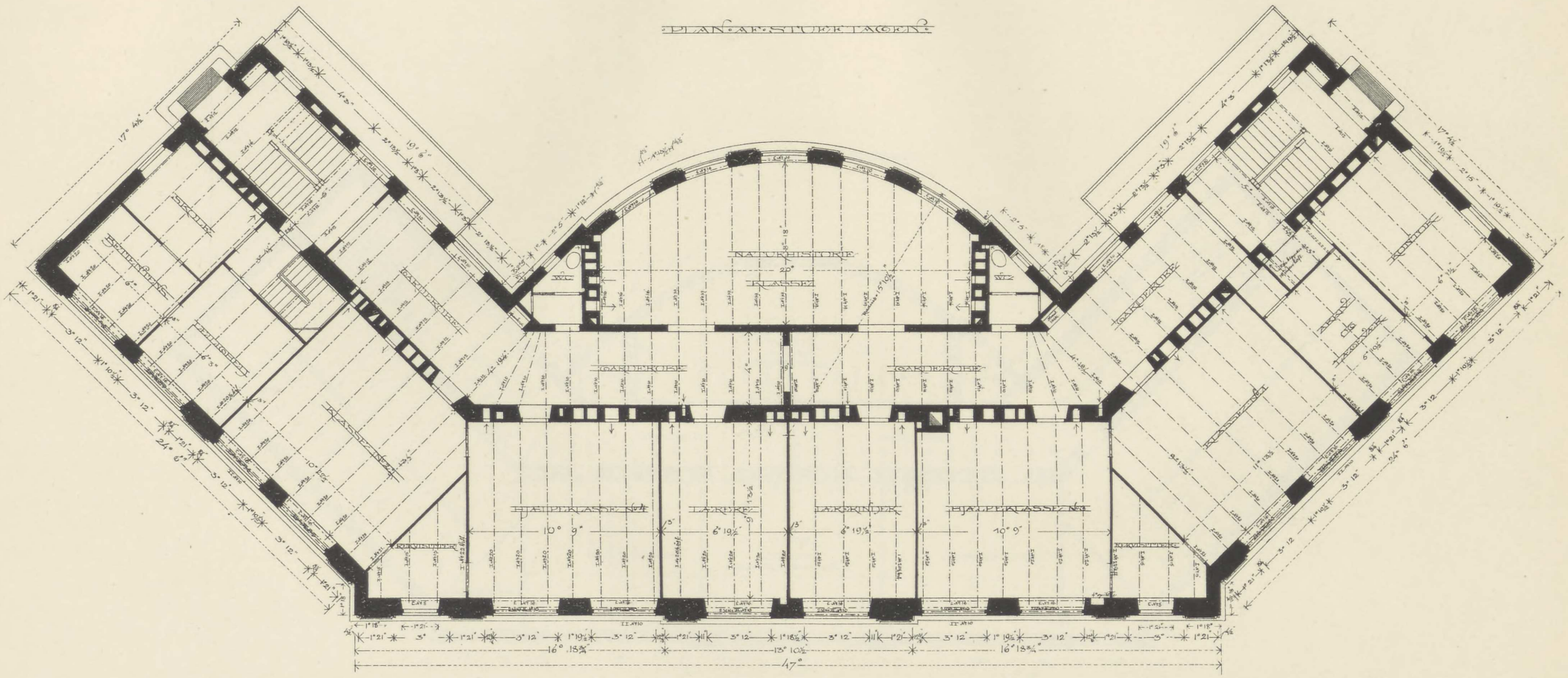

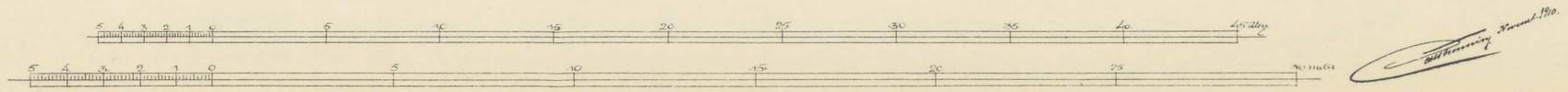

Arkitekt Thorvald Jørgensen Januar 1910.

· BISPEBJÆRG · KOMMUNESKOLE ·

PLAN AF 1 SAL & 2 SAL

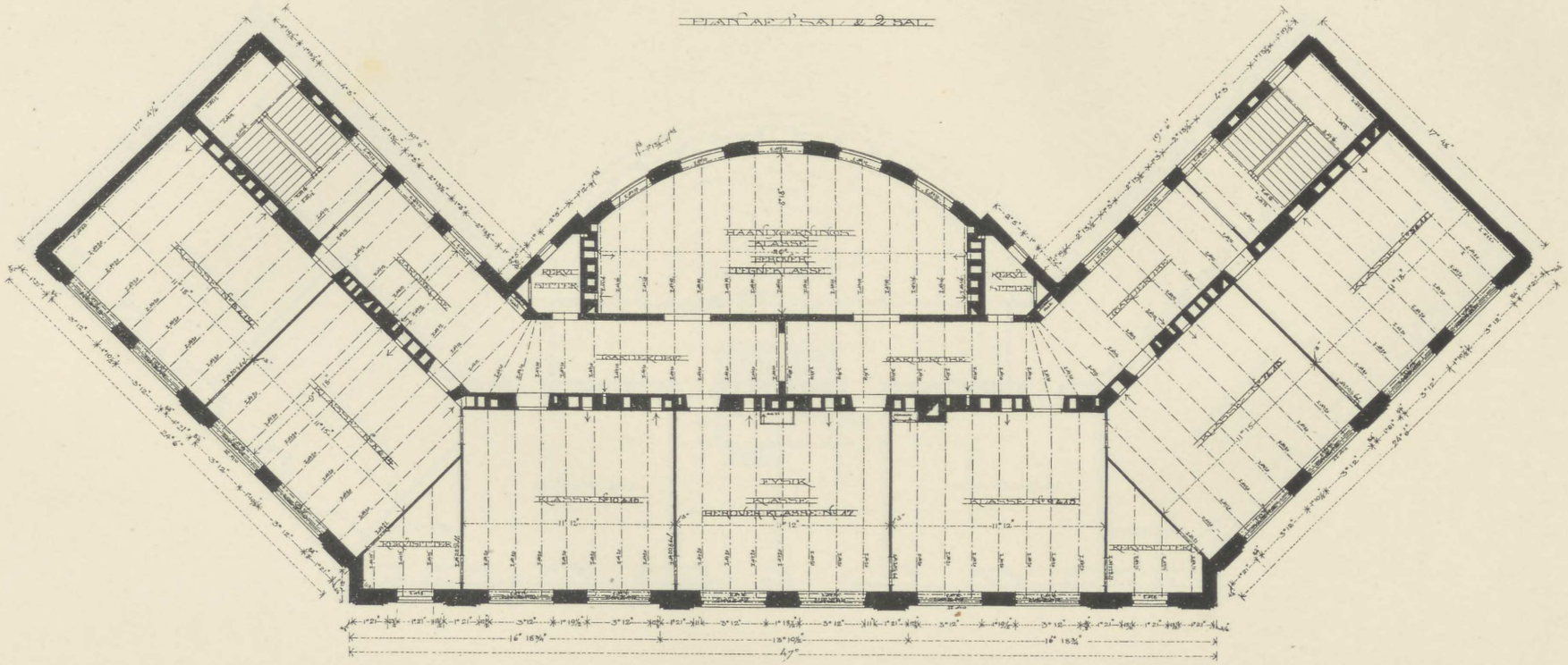

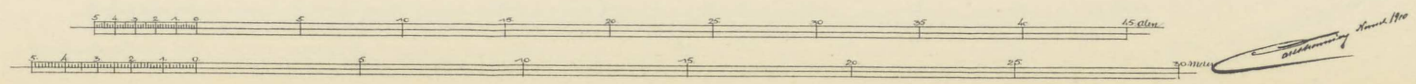

· BISPEBJÆRG · KOMMUNESKOLE ·

PLAN AF TAGETAGEN

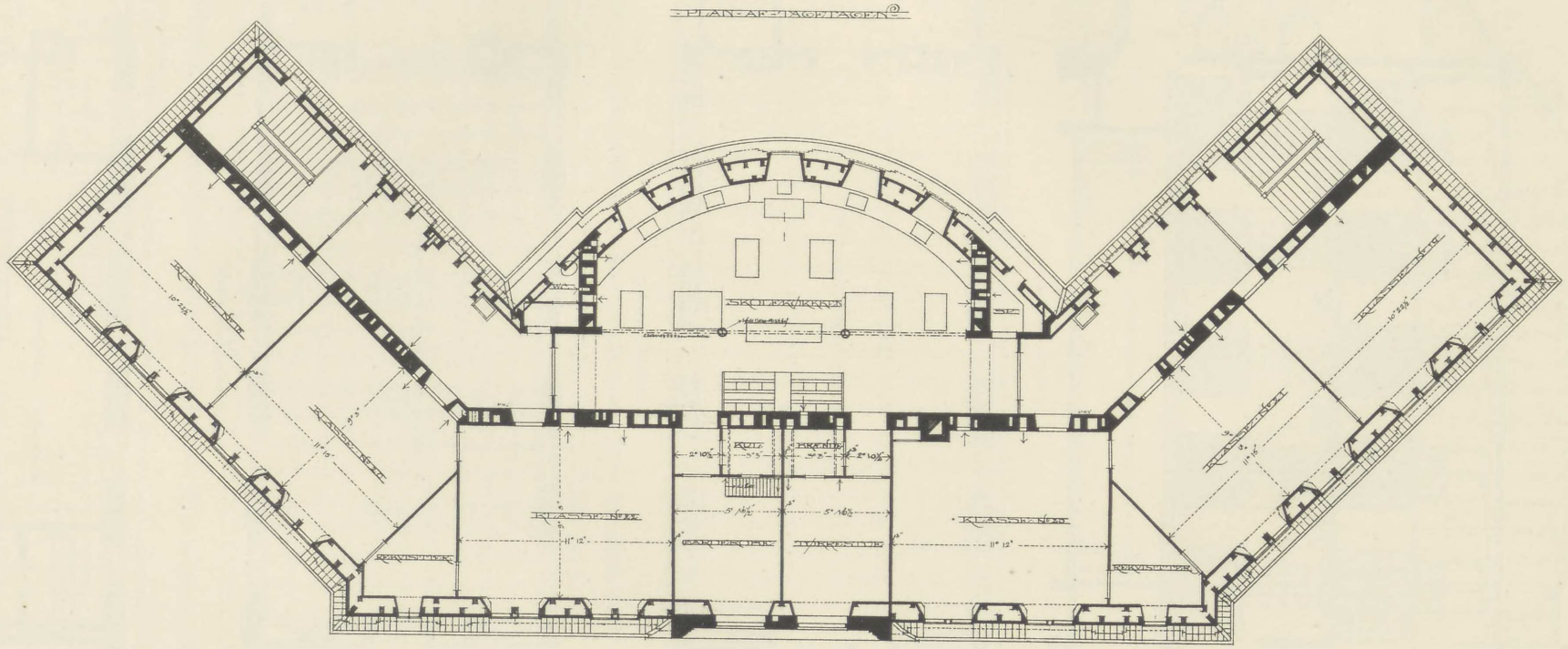

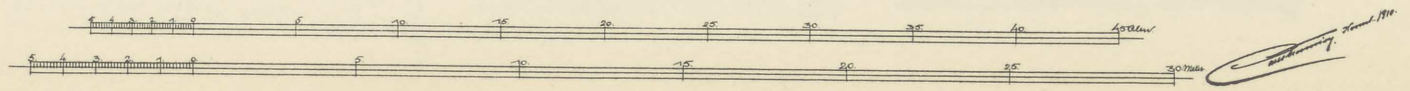

· BISPEBJÆRG · KOMMUNESKOLE ·

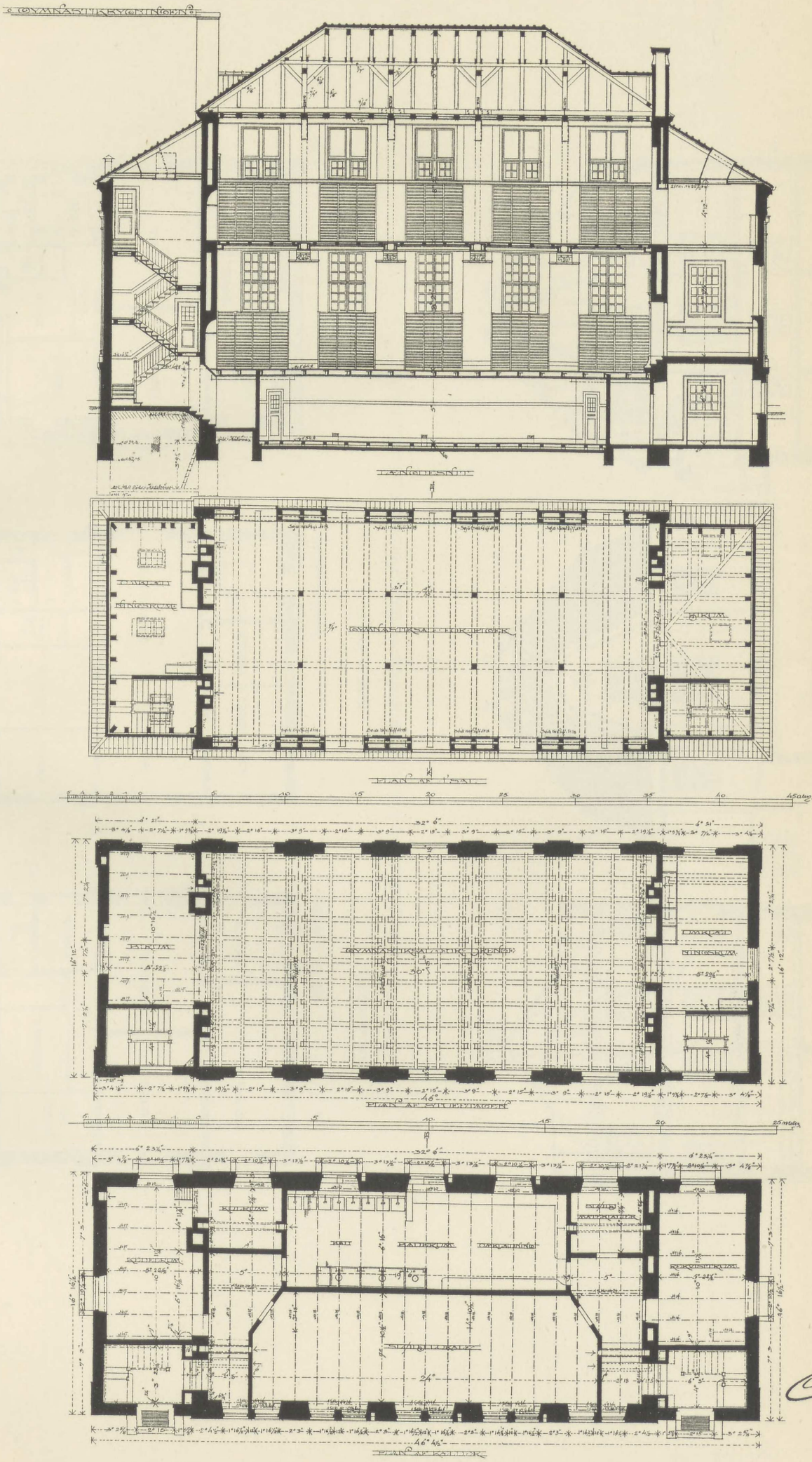

FOTOLITH. PACHT & CRONE

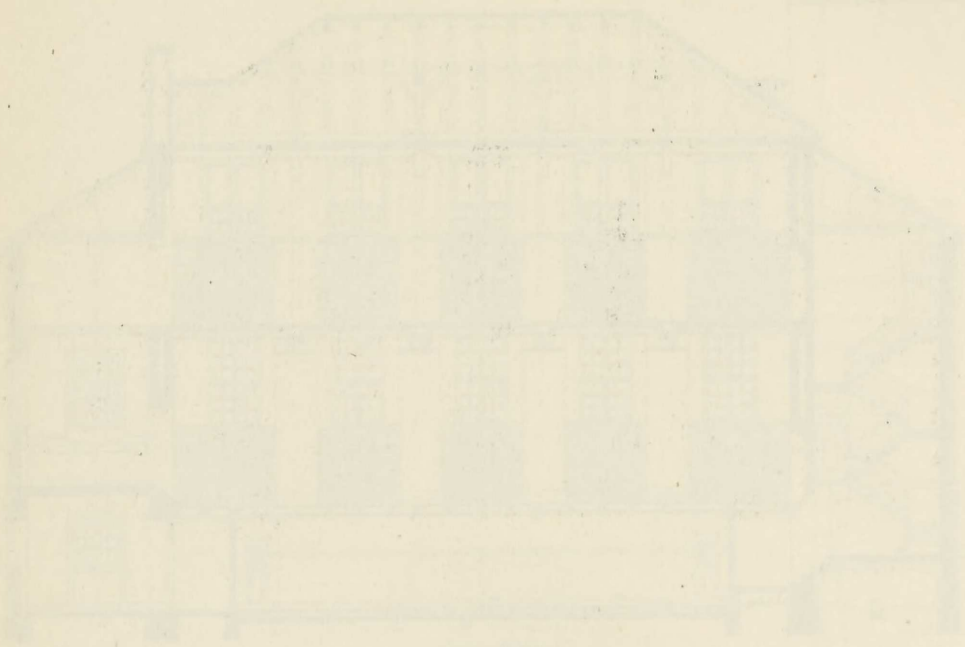

· BISPEBJÆRG · KOMMUNESKOLE ·

BOLIG FOR INSPEKTØREN.

BOLIG FOR VICEINSPEKTRICEN.

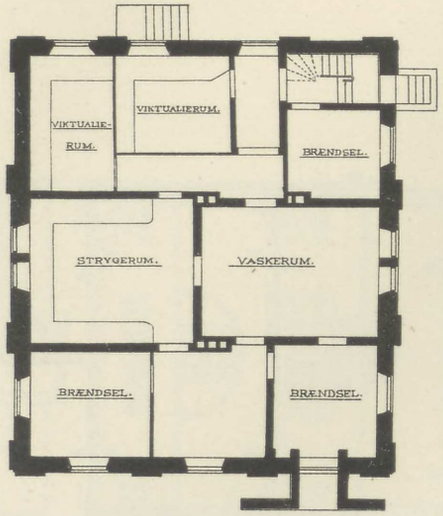

PLAN AF KÆLDER.

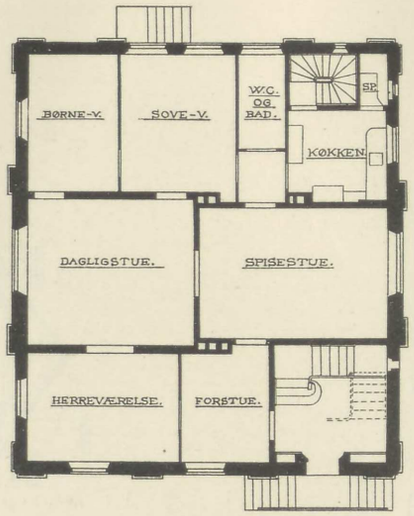

PLAN AF STUEN.

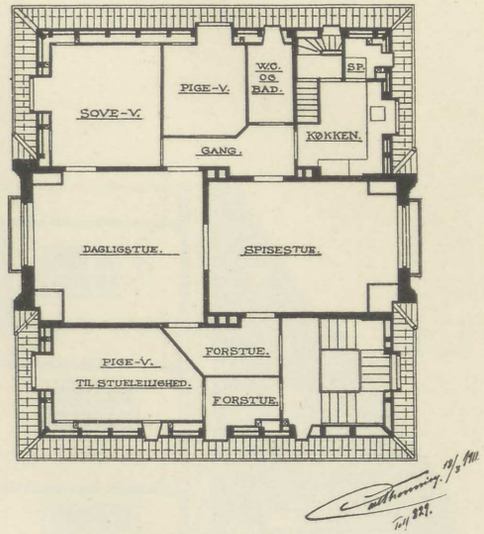

PLAN AF TAGETAGEN.

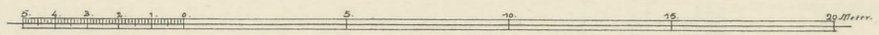

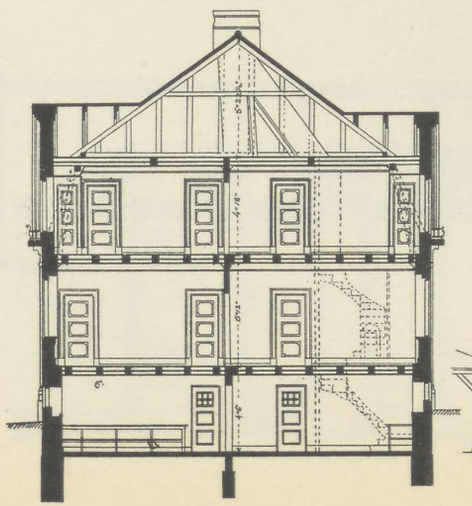

Snit A–B.

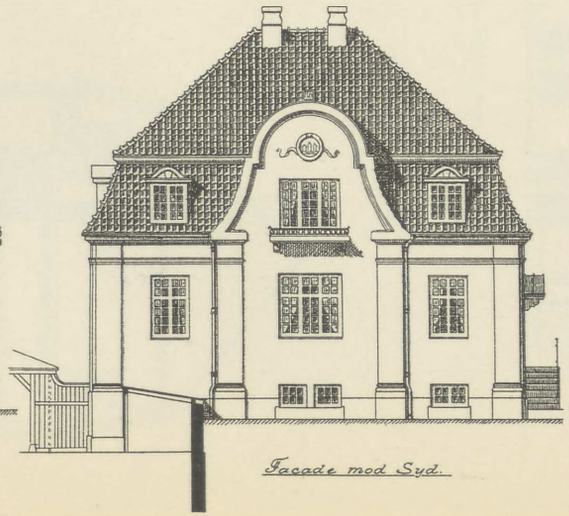

Facade mod Syd.

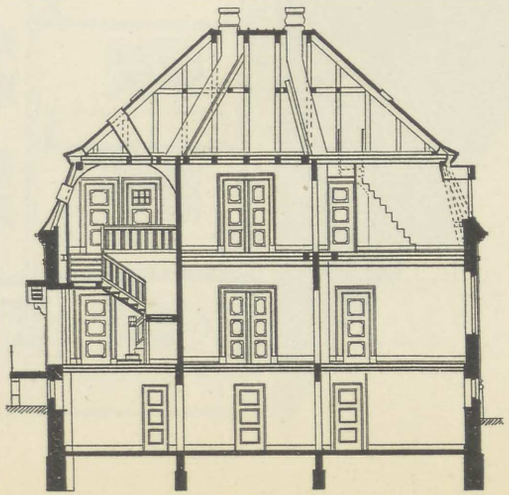

Snit C–D.

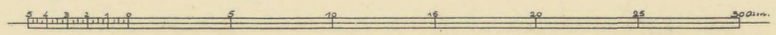

· BISPEBJERG · KOMMUNESKOLE ·

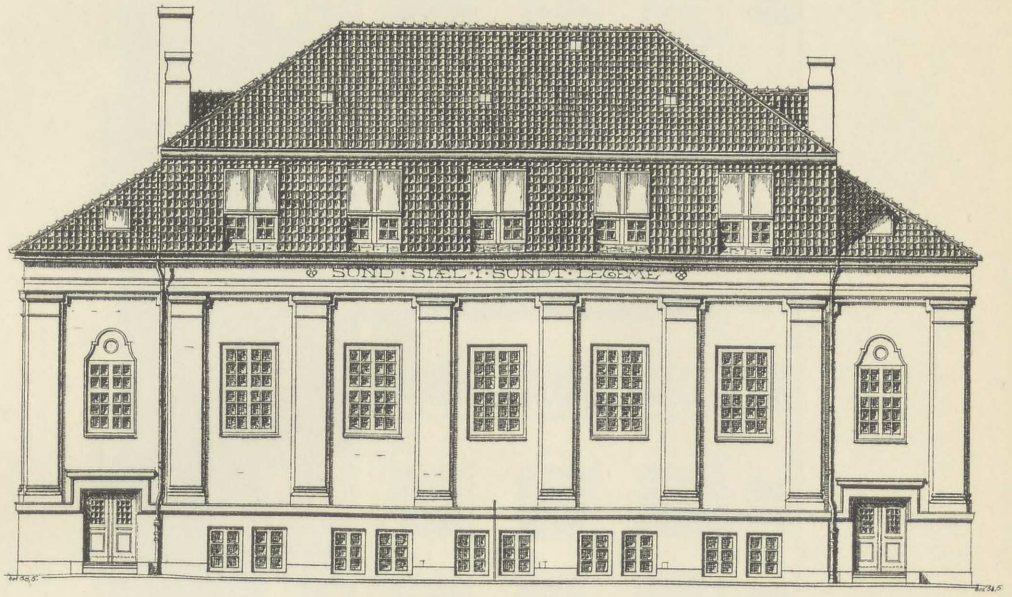

· GYMNASTIKBYGNING MOD · LEGEPLADSERNE ·

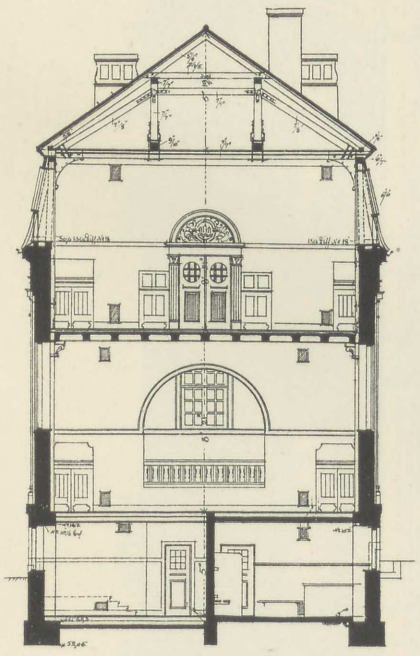

· SNIT AF · GYMNASTIKBYGNING ·

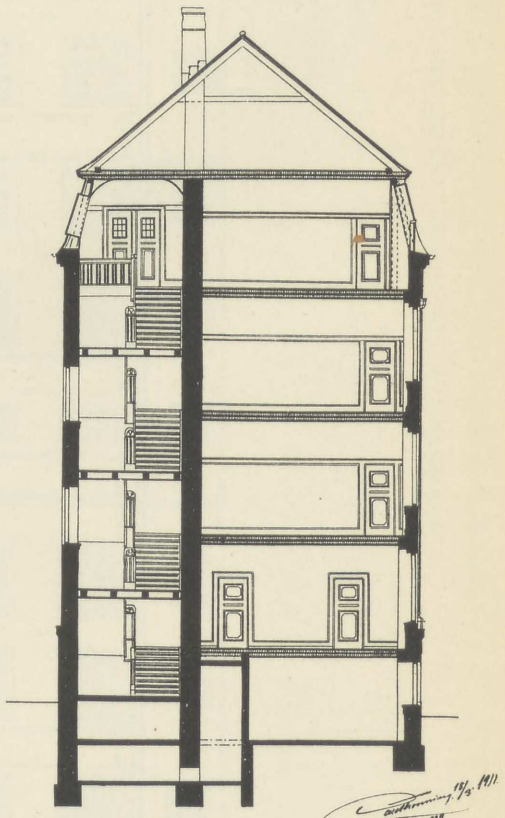

SNIT AF SKOLEBYGNINGEN.
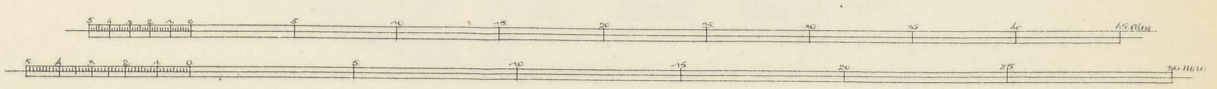
FOTOLITH. PACHT & CRONE

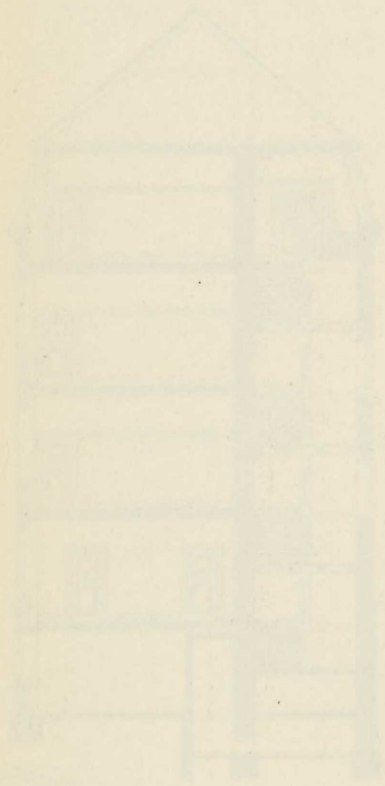

· BISPEBJÆRG · KOMMUNESKOLE ·

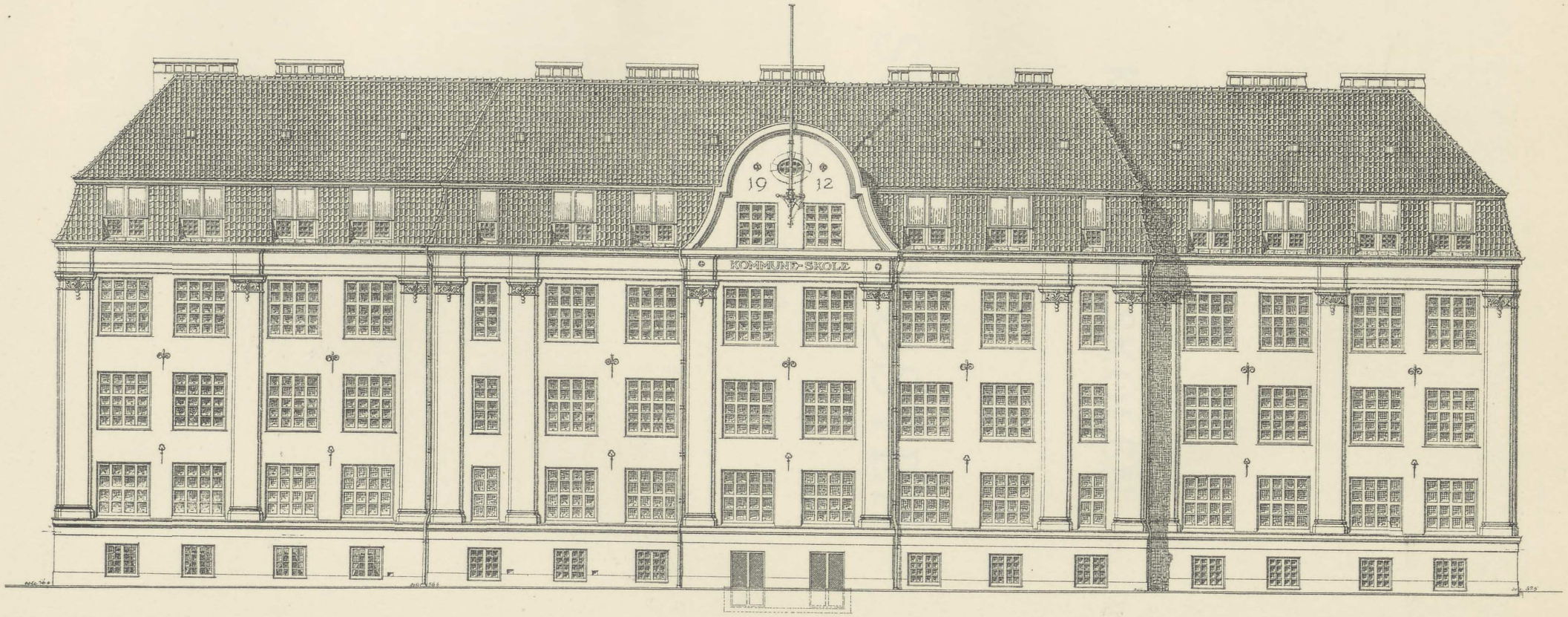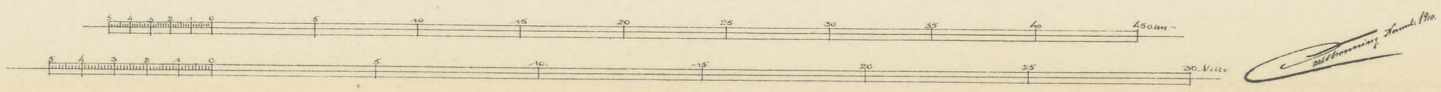

KOMMUNESKOLEN

I

SUNDBYØSTER

1913

· KOMMUNESKOLEN · I · SUNDBYØSTER ·

· PLAN · AF · KÆLDEREN ·

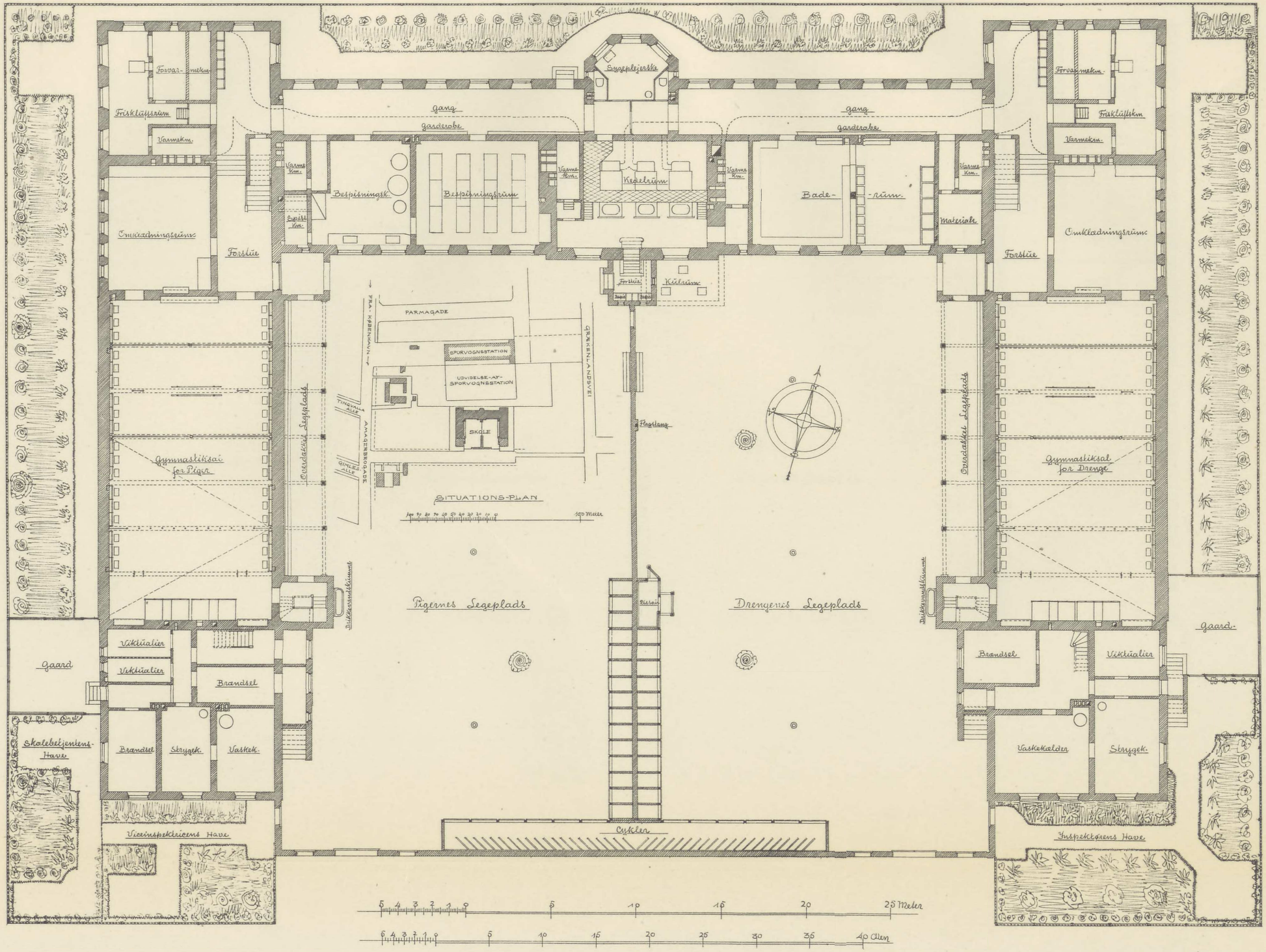

6 April 1912
V. L. Christensen
M-af a-a-

FOTOLITH. PACHT & CRONE

· KOMMUNESKOLEN · I · SUNDBYØSTER ·

· PLAN · AF · STUEN ·

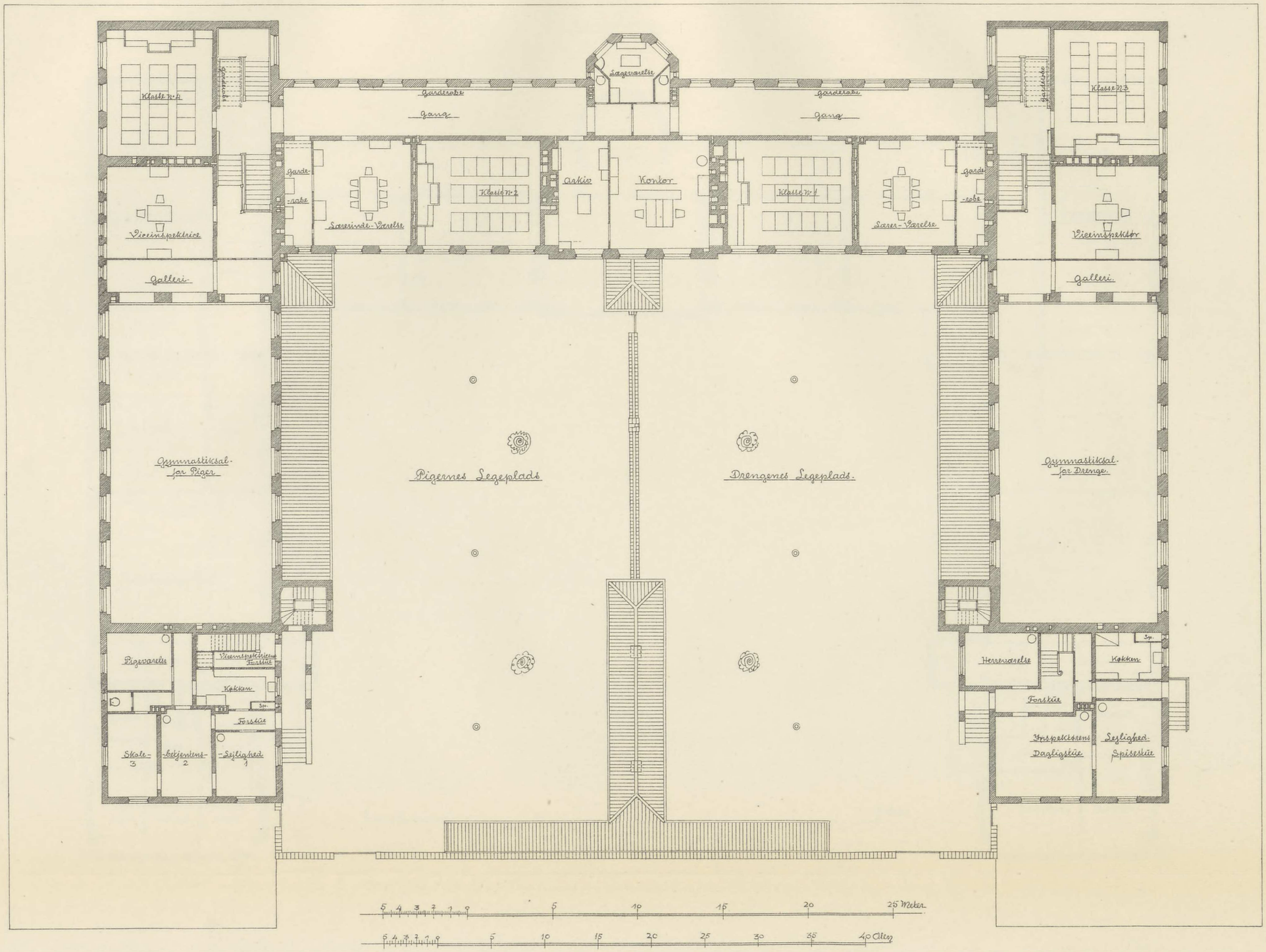

FOTOLITH. PACHT & CRONE

· KOMMUNESKOLEN · I · SUNDBYØSTER ·

· PLAN · AF · 1ste SAL ·

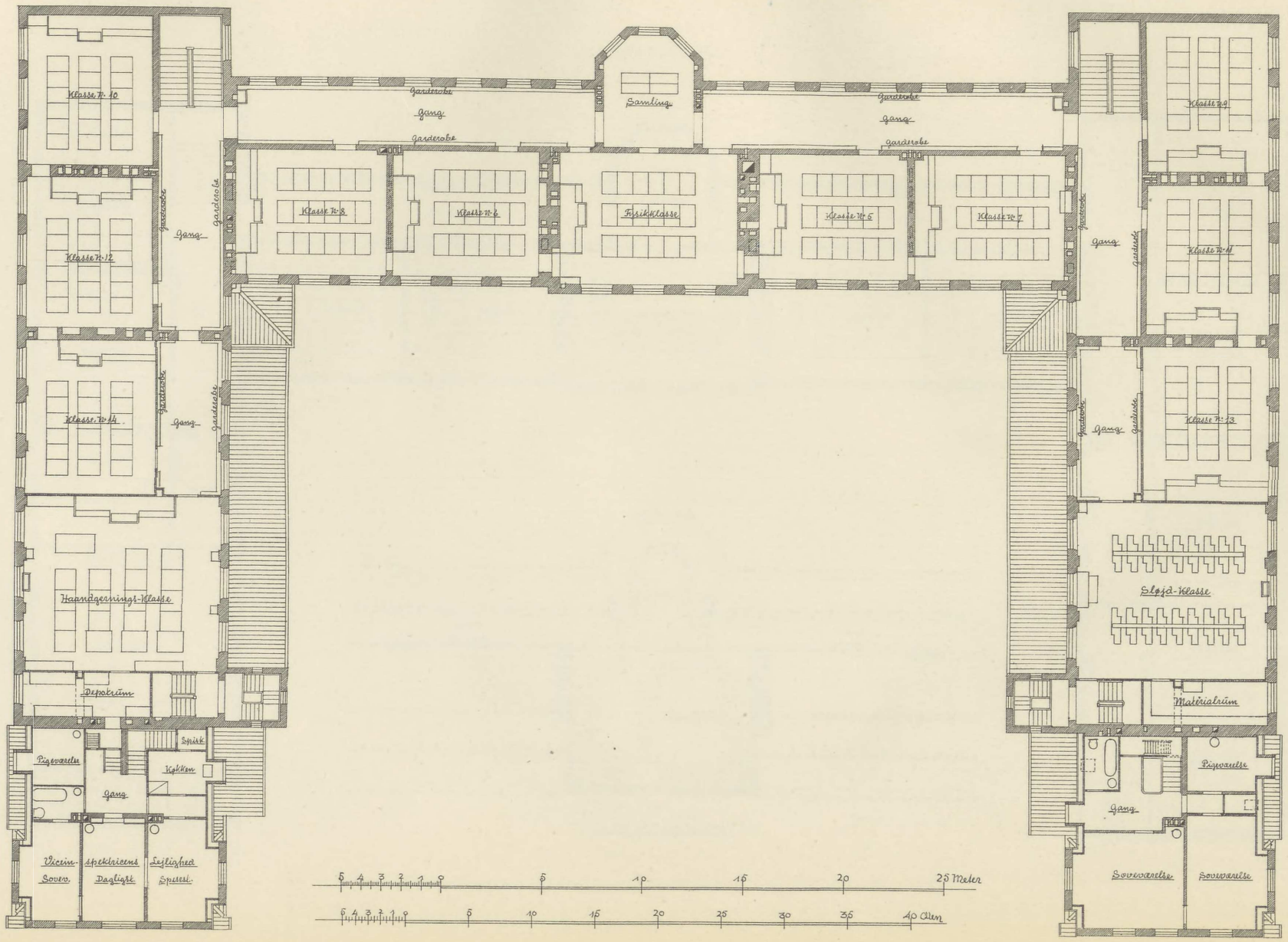

· KOMMUNESKOLEN · I · SUNDBYØSTER ·

· PLAN · AF · 2DEN SAL ·

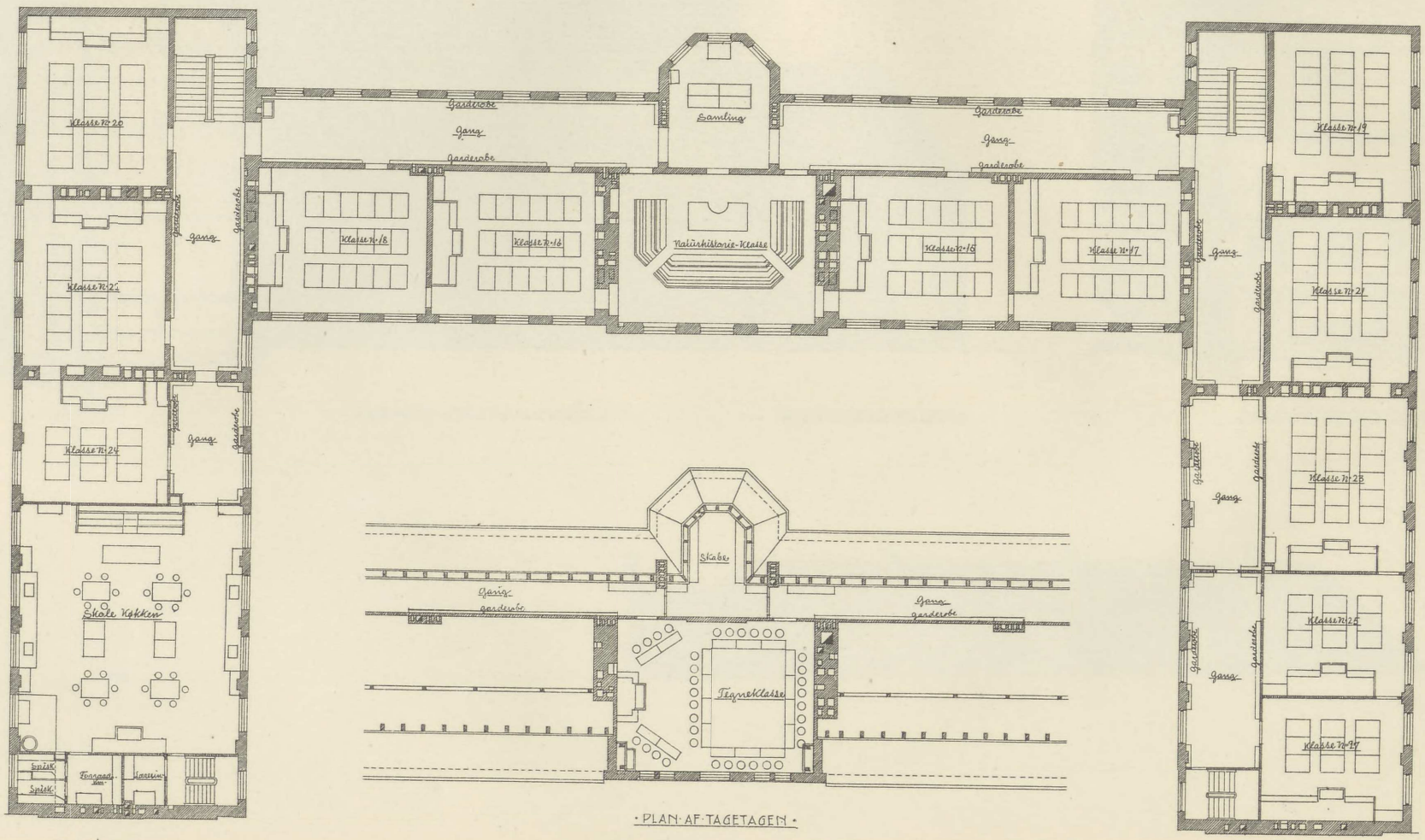

· PLAN · AF · TAGETAGEN ·

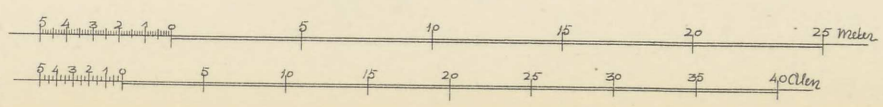

· KOMMUNESKOLEN · I · SUNDBYØSTER ·

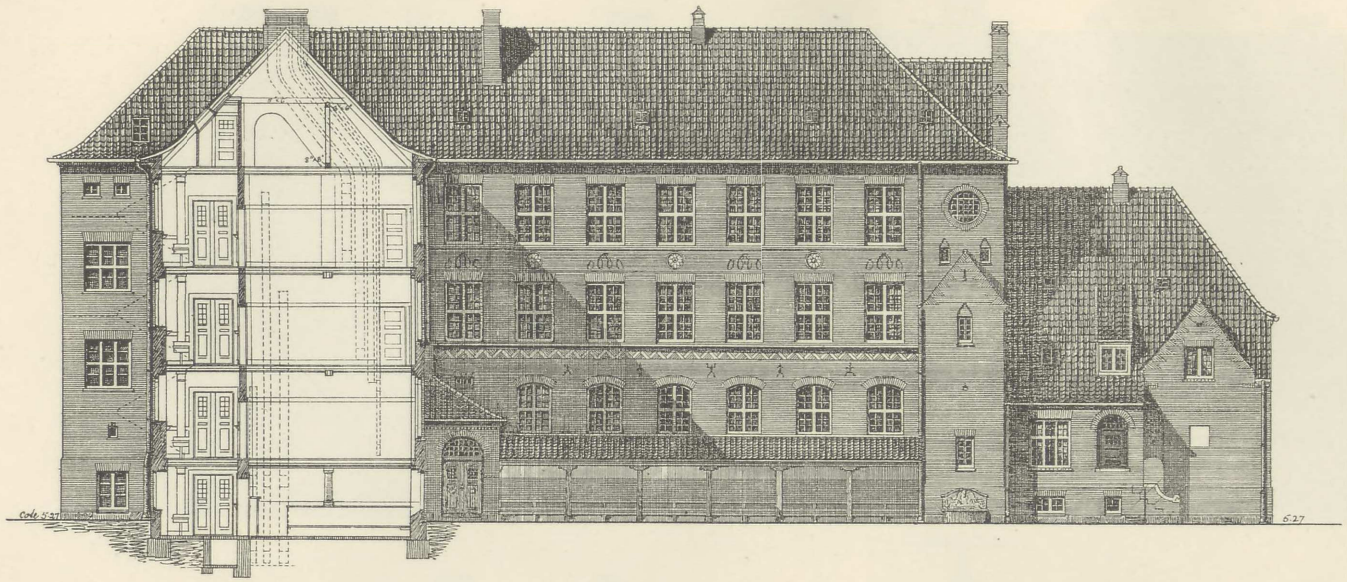

· SNIT ·

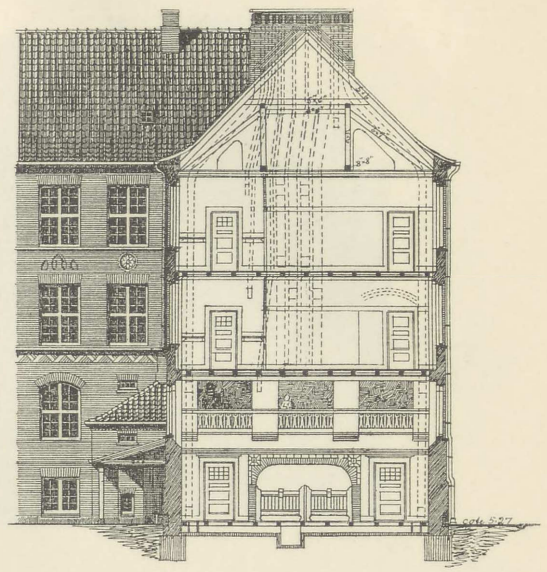

· SNIT · AF · ØSTRE · FLØJ ·

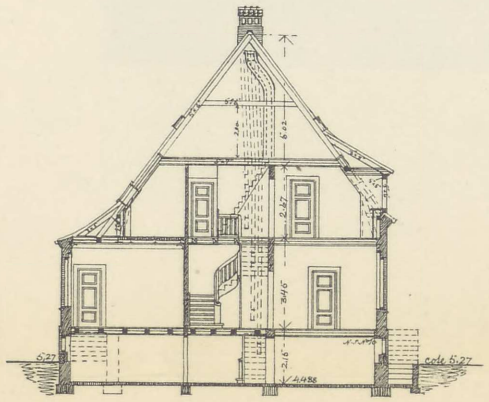

· SNIT · AF · INSPEKTØRBOLIG ·

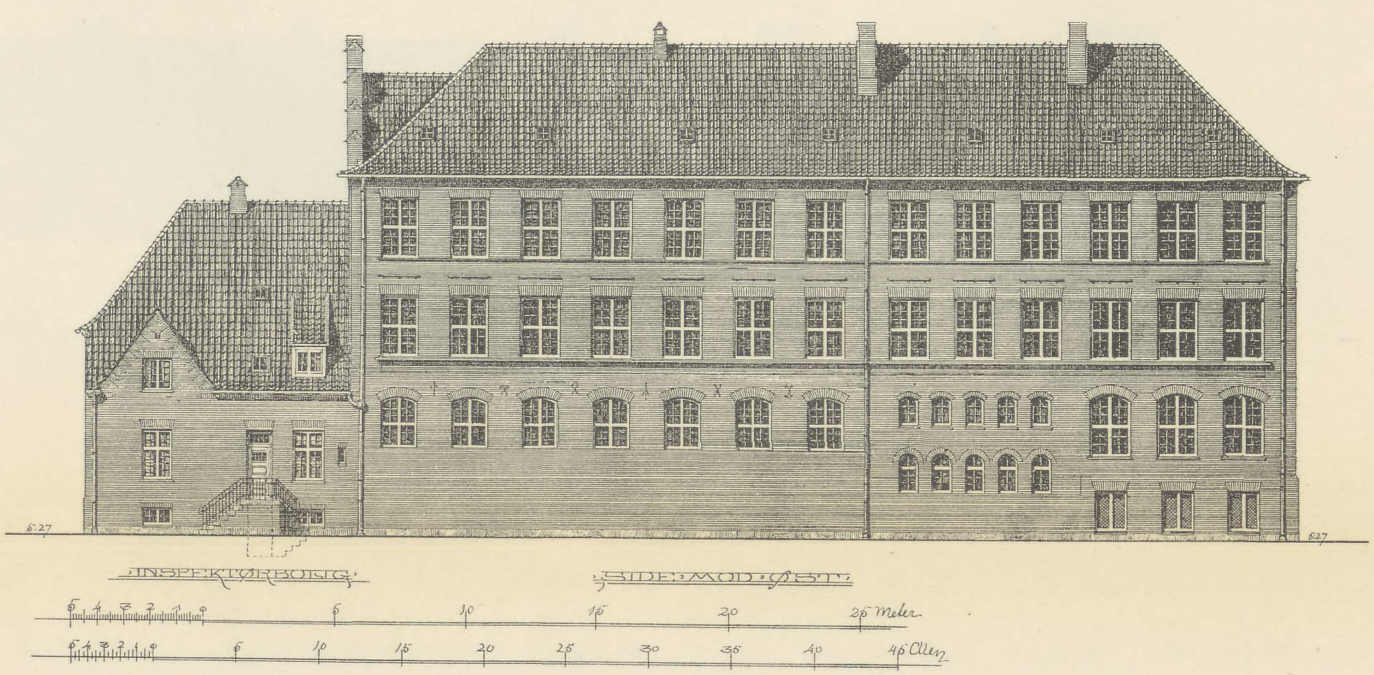

· INSPEKTØRBOLIG · · SIDE · MOD · ØST ·

6' April 1912
V. C. Christensen
M-af a-a-

FOTOLITH. PACHT & CRONE

· KOMMUNESKOLEN · I · SUNDBYØSTER ·

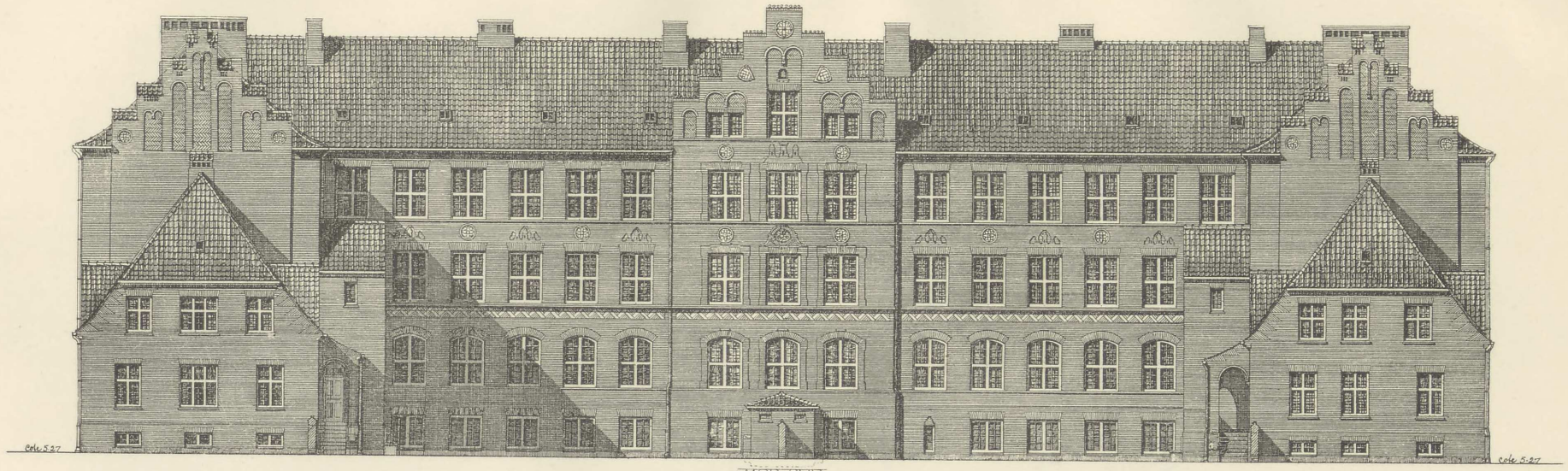

MOD SYD

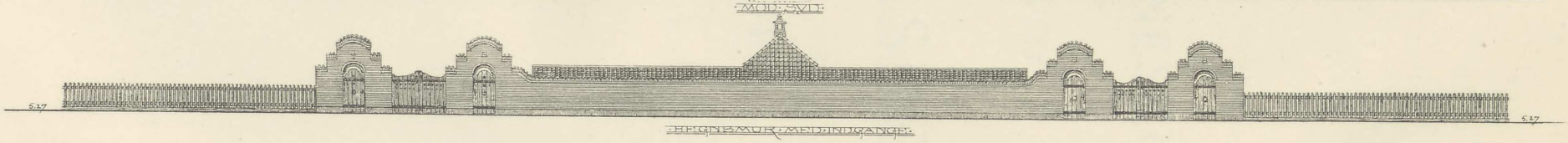

HEGNSMUR: MED INDGANGE.

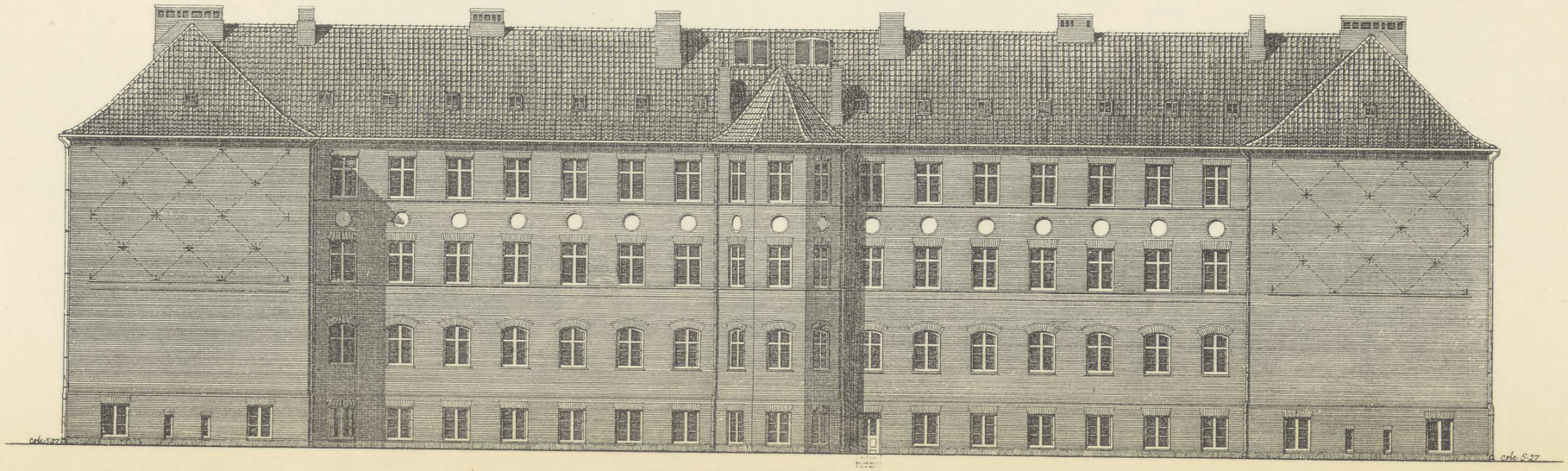

MOD NORD BAGSIDE

1:100

6 4 2 0 5 10 15 20 25 Meter

6 4 2 0 5 10 15 20 25 30 35 40 45 Alen

FOTOLITH. PACHT & CRONE

6 April 1912
N. Christensen
M. af A. A

KOMMUNESKOLEN

VED

NY CARLSBERGVEJ

1913

Kommuneskolen ved Ny Carlsbergvej.

Kælderplan.

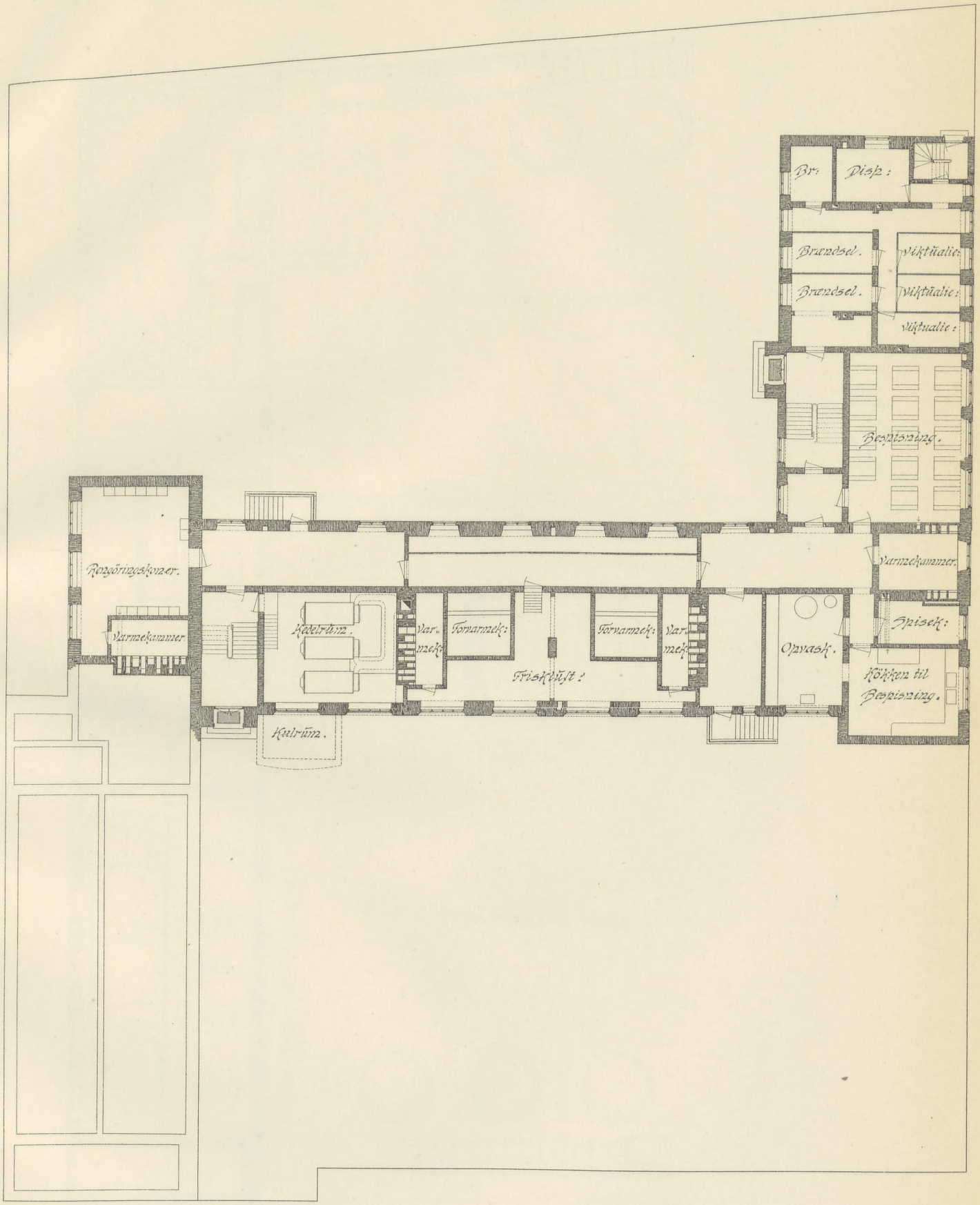

5 4 3 2 1 0 5 10 15 20 25 m.

Stadsarchitektens Kontor
1913.

FOTOLITH. PACHT & CRONE

Kommuneskolen ved Ny Carlsbergvej.

Stueplan og Oversigtsplan.

Ny Carlsbergvej.

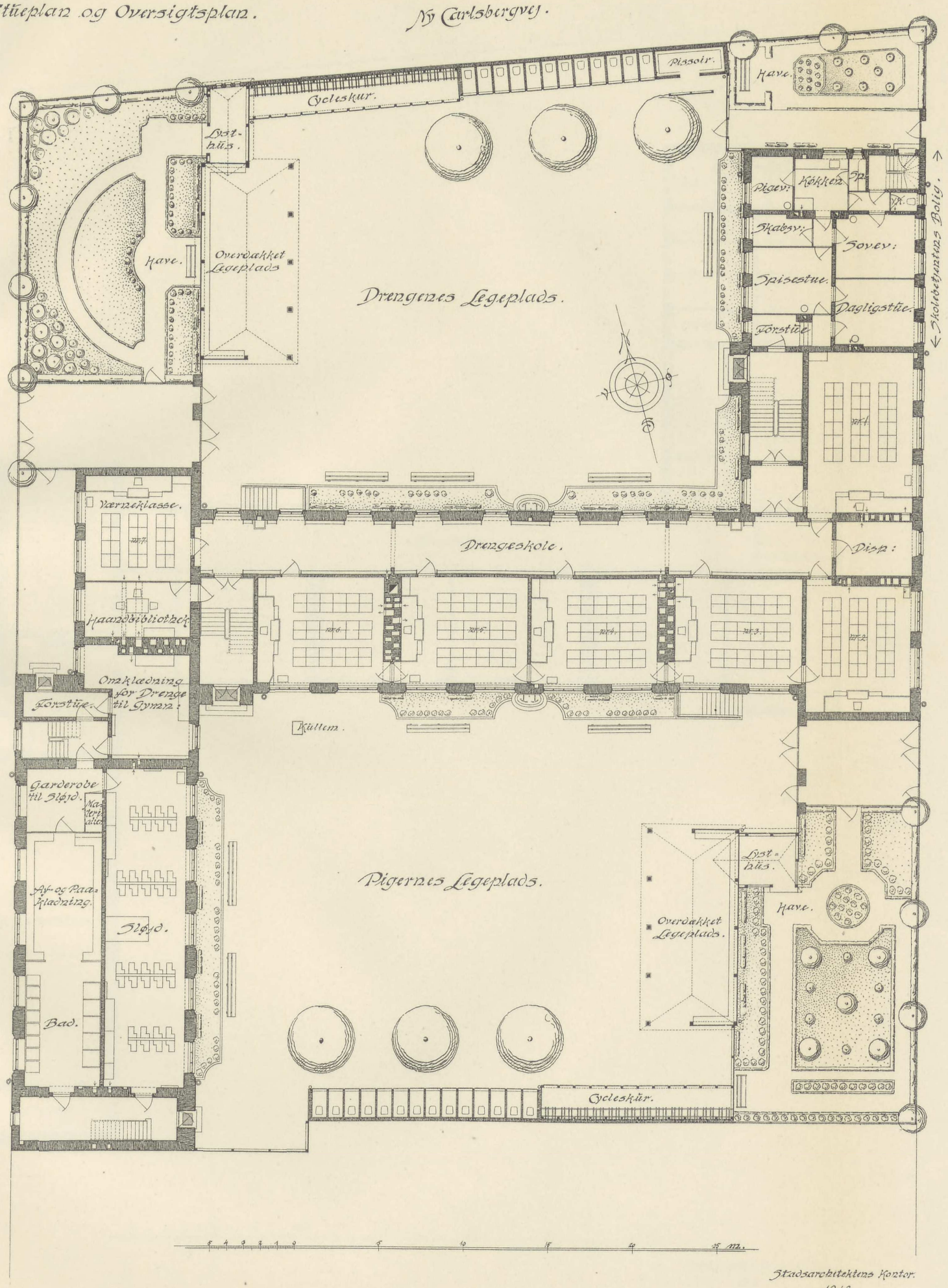

Stadsarkitektens Kontor.
1913.

FOTOLITH. PACHT & CRONE

Kommuneskolen ved Ny Carlsbergvej.

1Sals Plan.

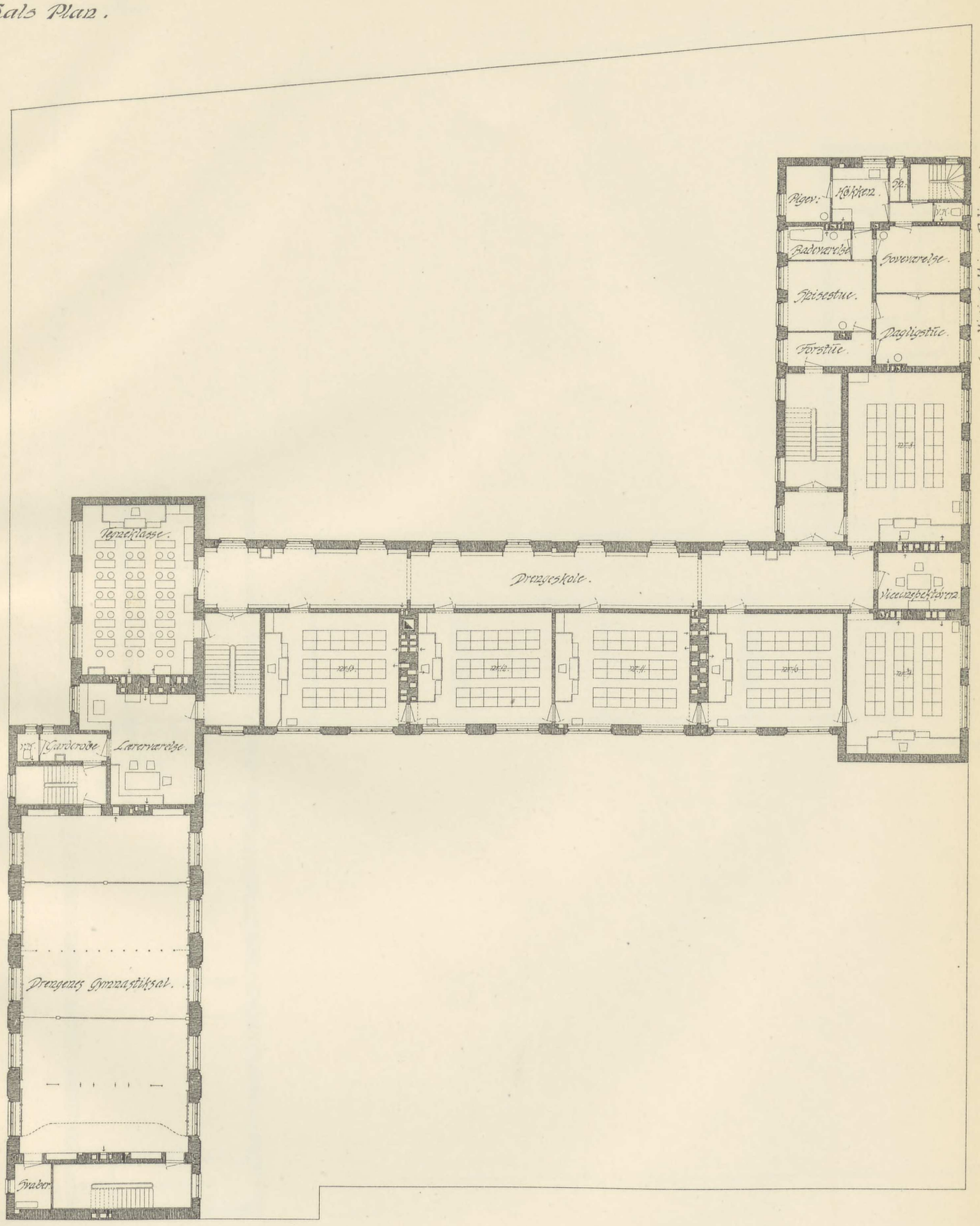

5 4 3 2 1 0 5 10 15 20 25 M.

Stadsarchitektens Kontor.
1913.

FOTOLITH. PACHT & CRONE

Kommuneskolen ved Ny Carlsbergvej.

2. Sals Plan.

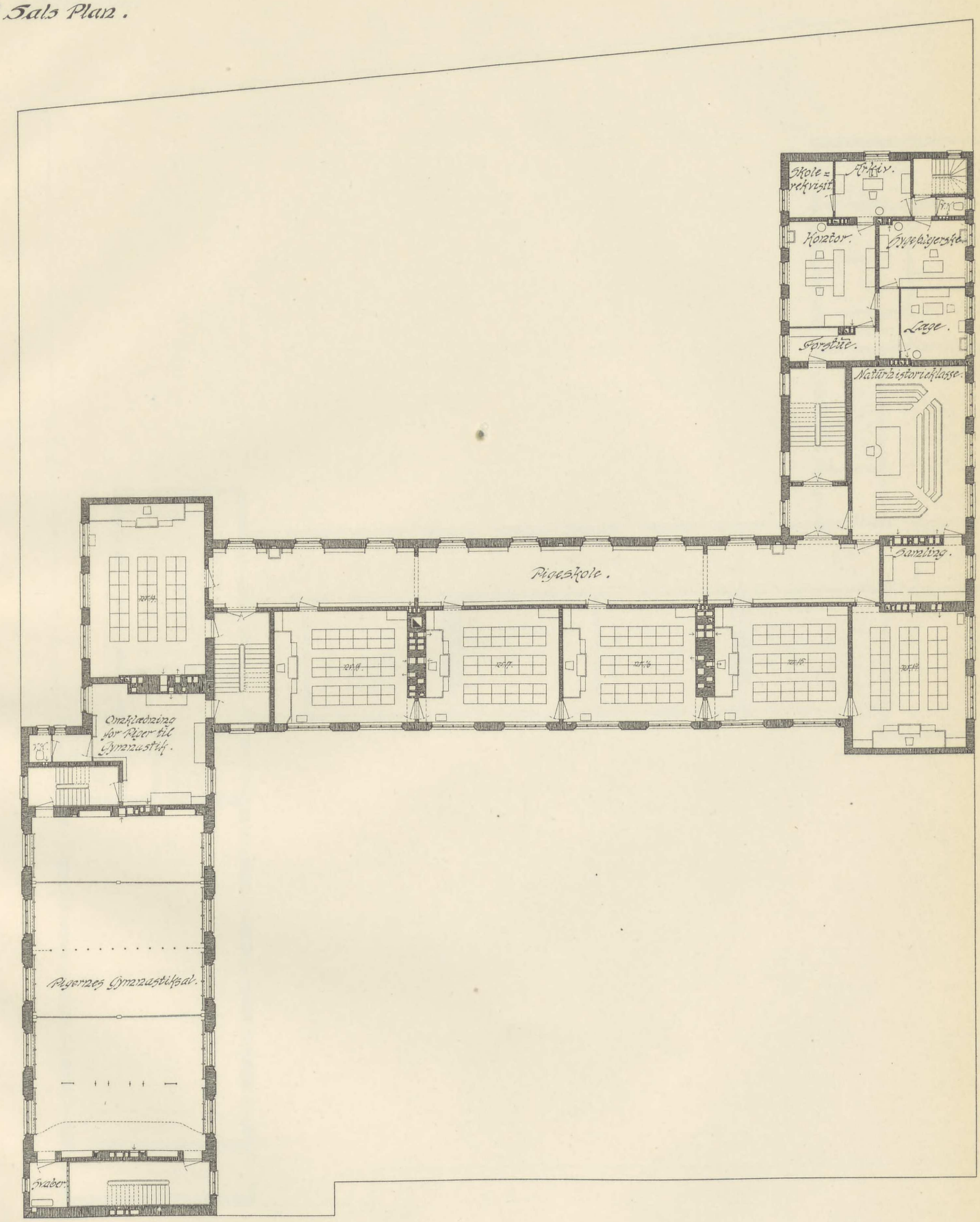

Stadsarkitektens Kontor.
1913.

FOTOLITH. PACHT & CRONE

Kommuneskolen ved Ny Carlsbergvej.

3. Sals Plan.

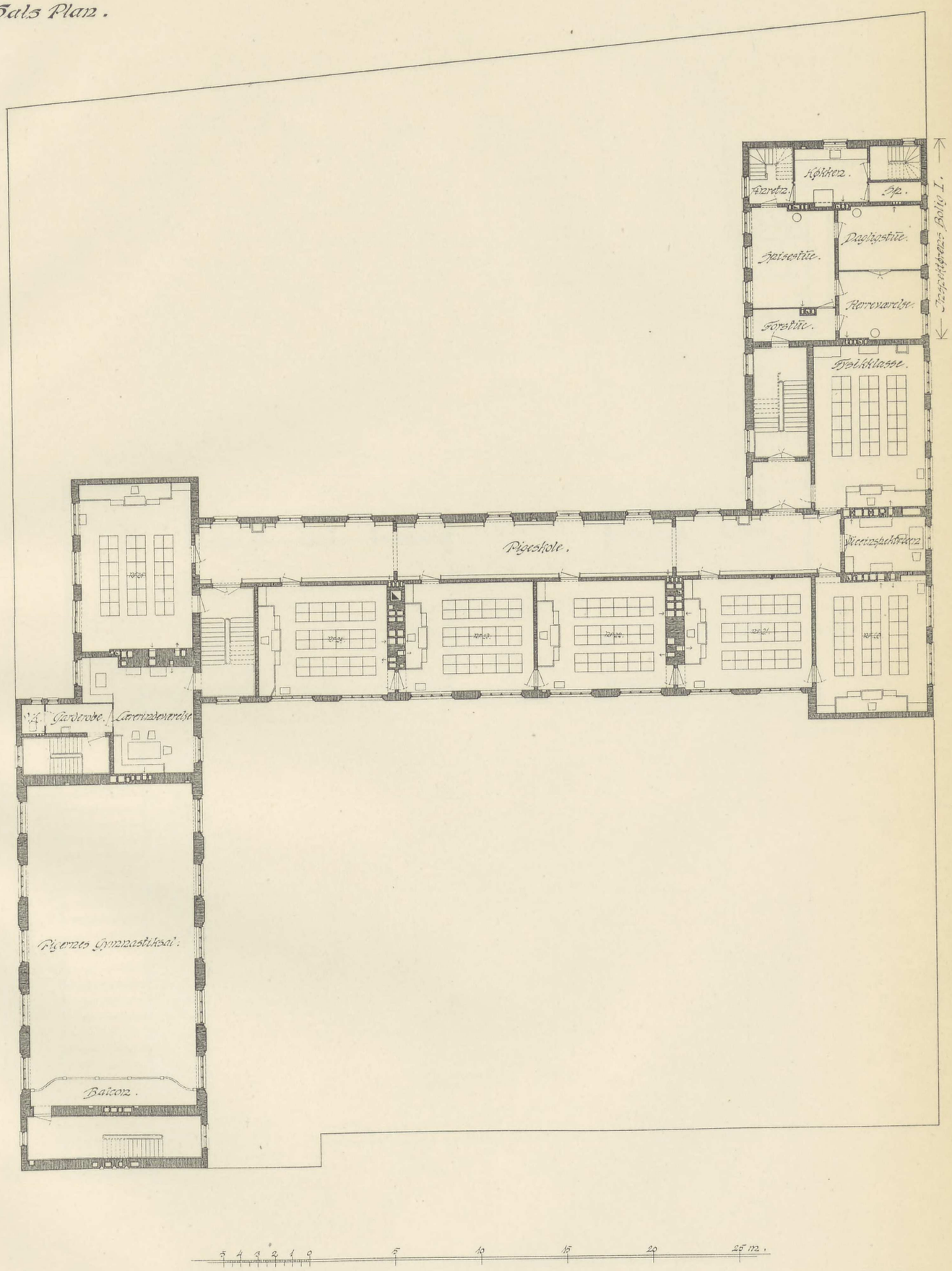

Stadsarchitektens Kontor
1913.

FOTOLITH. PACHT & CRONE

Kommuneskolen ved Ny Carlsbergvej.

Tagplan.

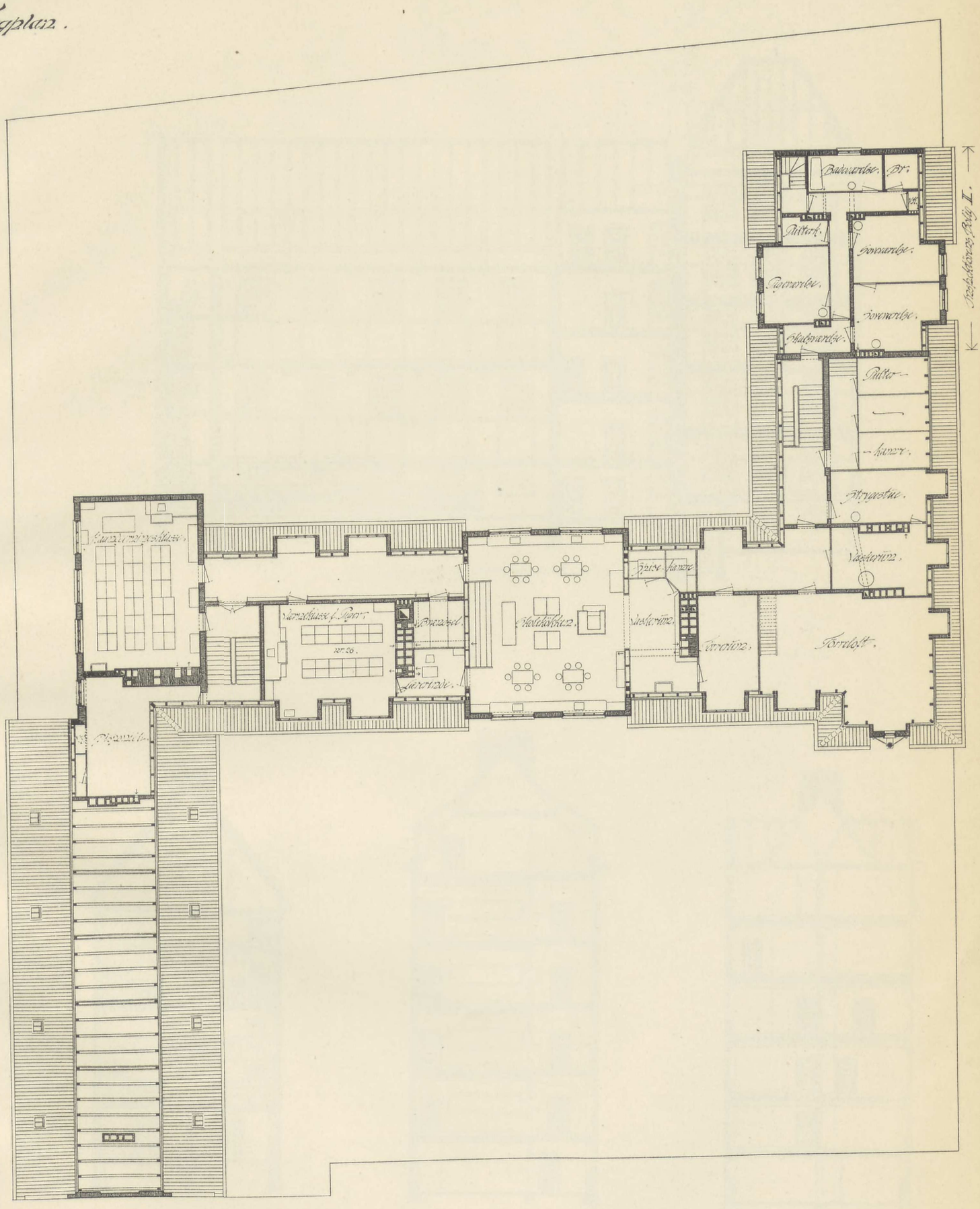
Budeværelse
Bryggerskorsvej Side II.
Gangarealer
Klasseværelse
Lærerværelse
Hallen
Forrum
Forrum
Forrum
Forrum
Klasseværelse
Klasseværelse
Klasseværelse

Kommuneskolen ved Ny Carlsbergvej.

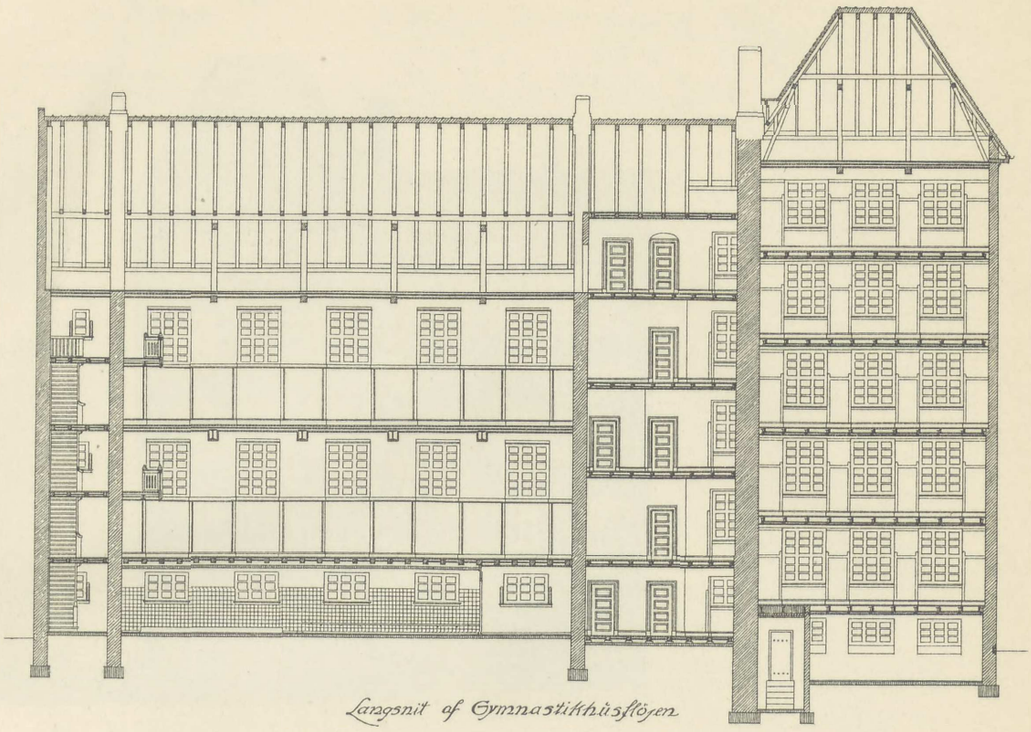

Langsnit af Gymnastikhusfløjen

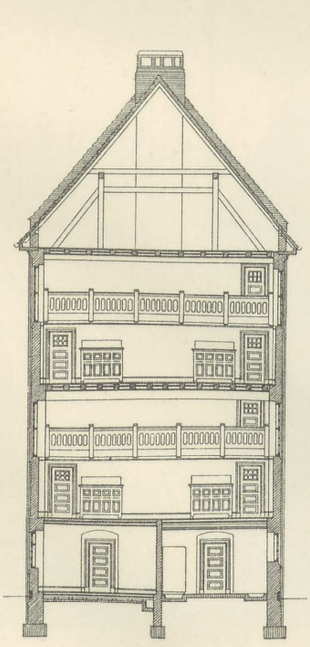

Snit af Gymnastikhusfløjen

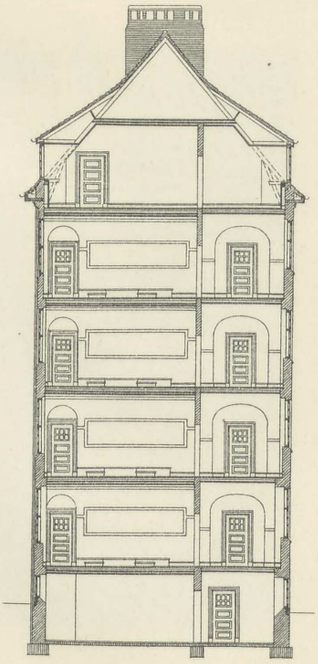

Snit af Klassefløjen

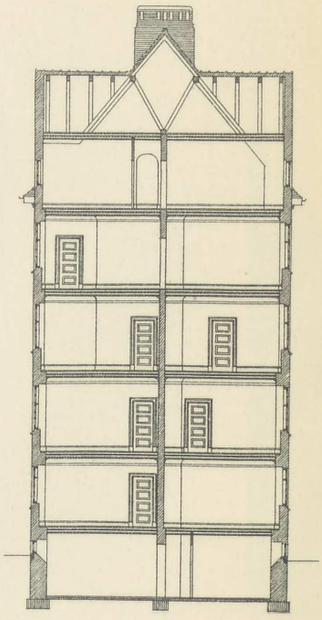

Snit af Boligfløjen

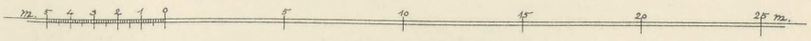

Stadsarkitektens Kontor.
1913.

FOTOLITH. PACHT & GRONE

Kommuneskolen ved Ny Carlsbergvej.

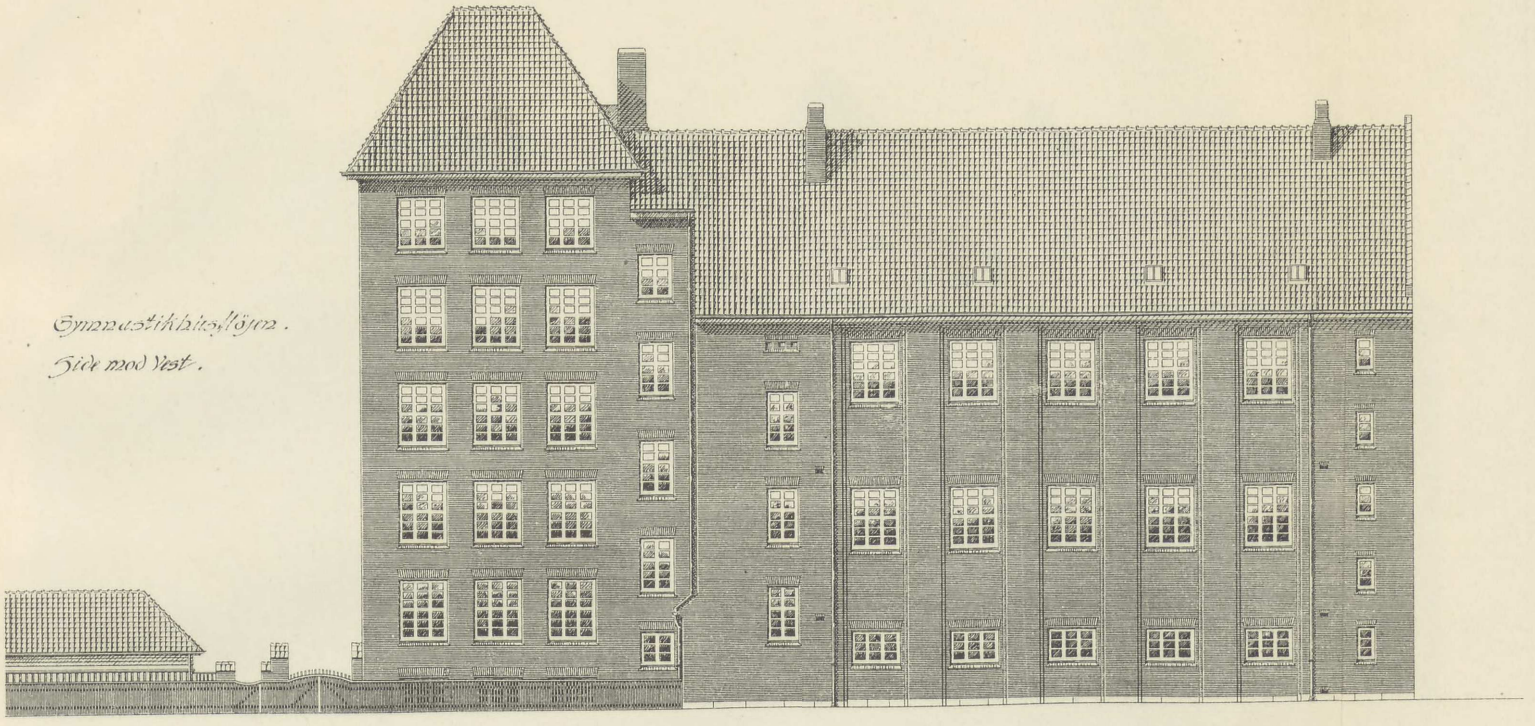

Gymnastikbygningen.
Side mod Vest.

Boligfløjen.
Sidemod Øst.

m. 5 4 3 2 1 0 5 10 15 20 25 m.

Stadsarkitektens kontor.
1913.

FOTOLITH. PACHT & CRONE

Kommuneskolen ved Ny Carlsbergvej.

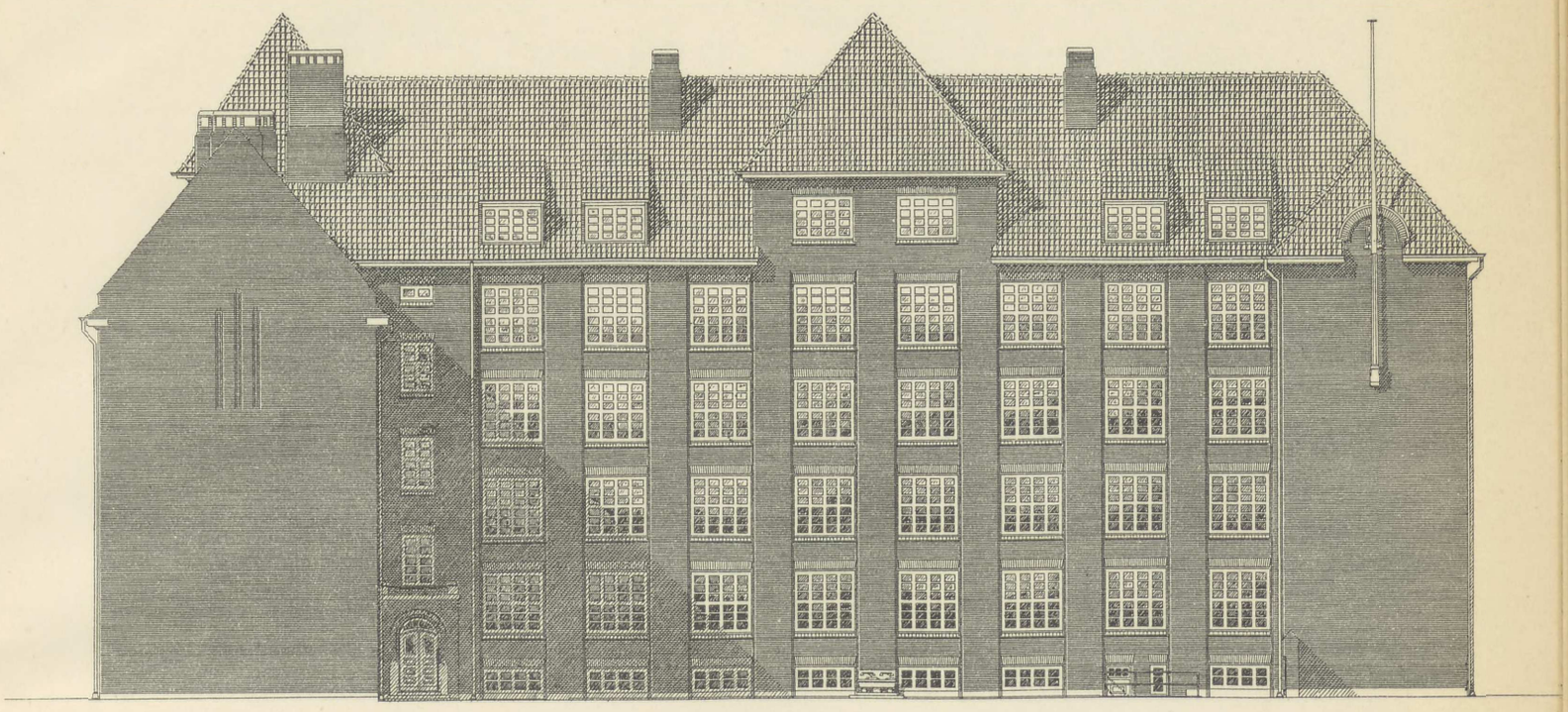

Klasseflöjen. Side mod Syd.

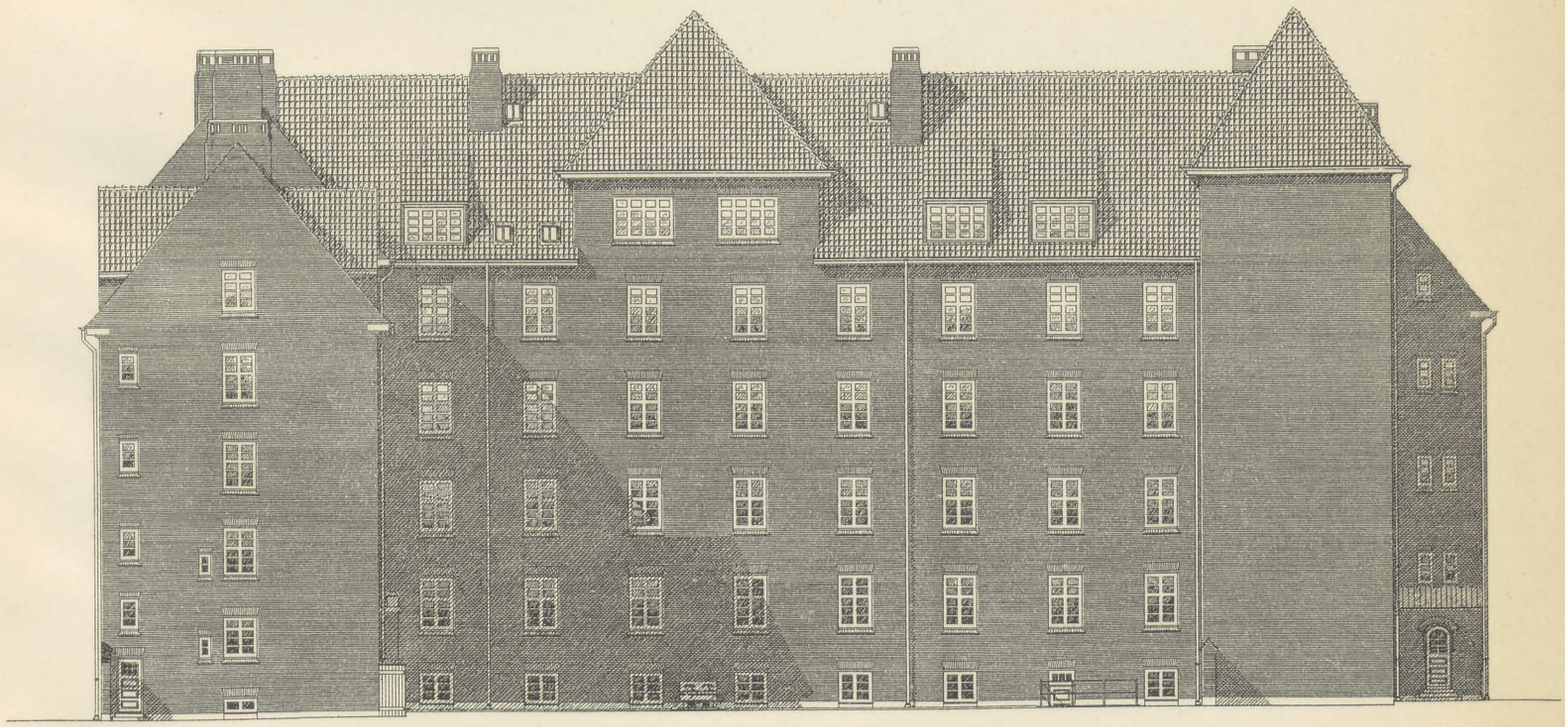

Klasseflöjen. Side mod Nord.

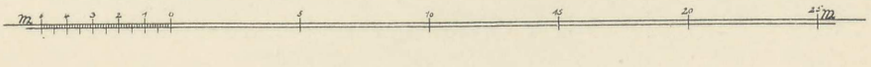

Stadsarkitektens Kontor
1913.

FOTOLITH. PACHT & CRONE

DTV Danmarks Tekniske Videncenter Teknologihistorisk Samling

IB
727.1
K68

461840

300197880

DTV

1920